Polisen

Förundersökningsprotokoll

Åklnr
AM-134918-24

Signerat av
Eva-Maria Nyman Sjömark

Sign datum
2025-06-04 13:45

Arkiv/Åkl. ex

UPPSALA TINGSRÄTT
INKOM: 2025-06-05
MÅLNR: B 6814-24
AKTBIL: 883

Enhet
Polisregion Mitt, Grova brott 2 PO Uppsala

Handläggare (Protokollförare)
Eva-Maria Nyman Sjömark

Undersökningsledare
Hedda Wittbom Skog

Polisens diarienummer
5000-K1099371-24

Dat/tid
2025-06-04

Personer i ärendet

Förtursmål	Beslag	Målsägande vill bli underrättad om tidpunkt för huvudförhandlingen
Nej	Finns	Ja
Ersättningsyrkanden		**Tolk krävs**

Brott i ärendet

Brottsbeskrivning
Mord

Brottsplatsadress	Händelse inträffad	Händelse inträffad mellan
Vråtorpsgatan 18, Knivsta	- - :	2024-08-28 - 2024-09-04

Aktör	Roll
Abbasi, Sivan Wurja	Vittne
Acirocan, Tricia	Målsägande
Ahmad, Rodi	Vittne
Al Amary, Mohamed	Vittne
Al Rifai, Mohammad	Vittne
Alhouch, Amira	Vittne
Alhouch, Chadi	Vittne
Ali, Adnan Abdirisak	Vittne
Ali Ibrahim, Abdirazak	Vittne
Alkafri, Kaled	Vittne
Alkassm, Yasin	Vittne
Alsaadi, Ibrahim	Vittne
Alzakholi, Walat Khairi Shokri	Vittne
Amito, Agnes	Vittne
Amony, Susan	Vittne
Anderson, Eva Maria	Vittne
Andersson Baban, Ivan	Vittne
Aneno, Concy	Vittne
Asenye, Medina Fanta	Vittne
Axelsson, Oskar Johan Axel	Vittne
Bahceci, Onur	Vittne
Barati, Poya	Vittne
Beykirch, Dennis	Vittne
Bondelind, Lisa Marianne	Vittne
Bukenya, Night	Vittne
Buraga, Ruziga Oliver	Vittne
Carlsten, Tindra	Vittne
Danielsson Källmark, Christina	Vittne
Dida, Kristina	Vittne
Dida, Robert	Vittne
Elfaki, Rashid Mohamed Taha	Vittne
Elg, Malin Louise	Vittne
Eriksson, Sara Kristina	Vittne
Erlandsdotter, Anna Karin	Vittne
Falcon Sabater, Johan	Vittne
Fatah, Mohammed	Vittne
Fetwi, Natsenet Mussie	Vittne
Forsberg, Nils Åke Daniel	Vittne
Fuentes, Margarita	Vittne
Gavelin, Gustav Anders Patrik	Vittne
Gelin, Jonas Anders	Vittne
Gharehchaei, Amin	Vittne
Gomes De Azevedo, Nuno Álvaro	Vittne

Aktör	Roll
Granvik, Mats Gustav Melker	Vittne
Gustafsson, Katarina Elisabeth	Vittne
Gustafsson, Linda Sofi	Vittne
Gustafsson, Per Gösta Johan	Vittne
Gustavsson, Ellinn Lena Margareta	Vittne
Hamid, Baher	Vittne
Hannikainen, Mervi Sinikka	Vittne
Harbiti, Mohamed	Vittne
Hariz, Wissam	Vittne
Haverlid, Adéle Melissa	Vittne
Haverlid, Mickis Robin Eva	Vittne
Haverlid, Raija Anneli	Vittne
Hikkaduwage, Kavinthi Tharuwansha Dewapriya	Vittne
Hull, Alan Matthew	Vittne
Humad Aras, Abdallah-Mohamed	Vittne
Höglund, Per Patrik	Vittne
Ibrahim, Kamal Osman Abdo	Vittne
Jansson, Hampus Per Evert	Vittne
Jatsmenjova, Jelena	Vittne
Jobe, Jamie Amadou Mousa	Vittne
Jowhara, Monir	Vittne
Kapinga, Eric	Vittne
Karlsson, Ylva Helen	Vittne
Khalaf, Alan	Vittne
Khan, Amirah Munazzah Aziz	Vittne
Khan, Faiza Maryam Aziz	Vittne
Khan, Sohail Aziz	Vittne
Khan, Tayyeba Fatima	Vittne
Kondrakov, Alexander	Vittne
Koskei, David Kipkemboi	Vittne
Kozhevnikov, Andrey	Vittne
Kärrman, Nils Gustaf Carl Henning	Vittne
Larsson, Sara Anna Maria	Vittne
Ledin, Christopher	Vittne
Lindström, Sara Margareta Cécilia	Vittne
Lundkvist, Linus Emil	Vittne
Markovic, Dragan	Vittne
Mathison, Ramona Lena Paulina	Vittne
Middhat, Amil	Vittne
Misstänkt redovisad	Misstänkt
Mohamed, Mugahid Nour Eldin Osman	Vittne
Mohammed Ali, Beston Osman	Vittne
Mohammed, Nesredin Ibrahim	Vittne
Muhamed, Ebirahim Fenta	Vittne
Mukundwa, Gatete Aline	Vittne
Mustafa, Ali	Vittne
Mäki, Olivia Eveline	Vittne
Nilsson, Eva Irene	Vittne
Norberg, Daniel Peter	Vittne
Nordangård, Axel Fredrik Roger	Vittne
Nordlund, Björn Peter	Vittne
Ntim, Doris Serwah	Vittne
Ochaya, Jenny Acen	Vittne
Ochaya, Julia	Vittne
Ochaya, Ochan Onekgiu Stephen	Målsägande
Ochaya, Oscar	Målsägande
Ochaya, Rose Akello	Vittne
Okbay, Israel	Vittne
Olsson, Eric Glenn Tobias	Vittne
Omar, Zakariye Afrah	Vittne
Orring, Emilie Jeanette	Vittne
Orring, Per Olof Björn	Vittne
Paprocka, Violetta	Vittne
Pathirage, Pathirage Don Dinith Sanjaya	Vittne
Pelc, Jakub Jan	Vittne
Pettersson, Jimmy Lars Christian	Vittne
Phaobanfang, Lamai	Vittne
Prinz, Johann George Bobi Peter	Vittne
Sandström, Anton Nils David	Vittne
Seljemo, Ann Mikaela	Vittne
Shehab, Mohamed	Vittne
Shida, Francis	Vittne
Shooga, Abdullahi Tefo	Vittne

Aktör	Roll
Simpeh, Ivy Nyarkoah	Vittne
Simpeh, Solomon Osei	Vittne
Sinkevicius, Tomas	Vittne
Sjöberg, Fanny Susanne Marianne	Vittne
Sjöberg, Theres Monica Marianne	Vittne
Sjöqvist, Chatchari	Vittne
Solberg, Christoffer Sven Berndt	Vittne
Solling, Daniel Per Henry	Vittne
Sowe, Modou Lamin	Vittne
Stolt, Lars Johan Mattias	Vittne
Strandberg Daniels, Jakob Axel	Vittne
Svensson, Anna-Maria	Vittne
Svensson, Linnea Johanna Birgitta	Vittne
Syedsdotter, Hanna Farhana	Vittne
Tahir, Hodan Hisse	Vittne
Tahir, Rahma Hisse	Vittne
Tajik, Abdul Vahed	Vittne
Tokmakcija, Mico	Vittne
Törnvall, Jim Henry Holger	Vittne
Virkkunen, Matti Viljo	Vittne
Waernborg, Alice Eva Sophie	Vittne
Wallin, Lars Stefan	Vittne
Waxin, Anton Maximus	Vittne
Waxin, Emeline Leah	Vittne
Waxin, Ulf Mikael Gunnar	Vittne
Westerlund, Isak Anders Jonathan	Vittne
Wiberg, Erik Vilhelm	Vittne
Wiberg, Rut Ann-Mari	Vittne
Wik, Åsa Johanna	Vittne
Wiljeäng Dufvenberg, Amanda Lynn Desirée	Vittne
Wiljeäng Dufvenberg, Carl Alexander	Vittne
Yemamu, Derra Teshome	Vittne
Zellinger, Johan Gustaf Conny	Vittne
Zmyj, Agnieszka Beata	Vittne
Zwaihed, Diana	Vittne
Öhrvall, Bo Arne Bertil	Vittne
Örnås, Annika	Vittne
Özgun, Daniel	Vittne
Özgün, Melek	Vittne
Özgün, Thomas	Vittne

Brottsbeskrivning		
Tagande av olovlig väg		
Brottsplatsadress	**Händelse inträffad**	**Händelse inträffad mellan**
Vråtorpsgatan 18, Knivsta	- - :	2024-08-28 - 2024-09-04

Notering

Digitala handlingar finns

Innehållsförteckning

Diarienr	Uppgiftstyp	Sida
	Anmälan	
5000-K1099371-24	Anmälan	18
	Bilaga: Ursprunglig anmälan	
	PM Tidslinje	20
	Initiala åtgärder	
	Protokoll PL 21	23
	Tjänsteanteckning Insats PM - Pa Andersson	26
	PM Patrull först på plats	28
	PM Omständigheter - första patrull på plats	29
	Avrapporteringspm Upplevelse inuti bostad	30
	PM Övergripande PM från DUC	31
	Brottsplatsen och närområdet	
	Undersökning av brottsplatsen	
	Undersökningsprotokoll Platsundersökning Vråtorpsgatan 18, Knivsta	33
	Undersökningsprotokoll Blodbildsanalys	83
	Undersökningsprotokoll blodsök trapphus	141
	Tygpåse anträffad vid brottsplatsundersökning	
	Förhör med vittne, Danielsson Källmark, Christina BG115715-31 - Tygpåse Eurosko Oskars lgh	142
	Bilaga: Bild som skickas till Christina	
	Nyckel anträffad vid brottsplatsundersökning	
	PM BG139994 - Nyckel till Frälsningsarmén	146
	Bilaga: Journaler Frälsningsarmén	
	Förhör med vittne, Zmyj, Agnieszka Beata	159
	Kläder i badrum	
	PM Jämförelse av kläder på bilder	160
	Bilaga: 1. Bild på Hasham Khan	
	Bilaga: 2. Kläder som togs i beslag i Oscar Ochayas badrum	
	Bilaga: 3. Hatt som hittats i Oscar Ochayas bostad	
	Sök vid brottsplats	
	Protokoll Hundinsats saksök	176
	Skiss Brottsplatsundersökning med patrullhund	177
	Hundinsats Sök med vapenhund	178
	Kriminalsök med hund	179
	Avrapporteringspm Sök i området runt brottsplatsen	185
	Bilaga: Kartbild 1	
	Bilaga: Kartbild 2	
	Kameror i området_MASK	188

PM Kontroll av platser Alsike..... 190
Bilaga: Skärmbilder
Avrapporteringspm 194
Karta Sök med UAS..... 195
PM Sök busshållplats, Knivsta..... 196
Bilaga: Karta sökt område
Bilaga: Sökt område
Inpassering/låssystem Vråtopsgatan 18
Inpasseringar målsägandes bostad_MASK..... 201
Låssystem - loggar Vråtorpsgatan 18..... 203
Teknisk information om låssystemet iLOQ..... 210
Loggar efter avläsning på plats 240910..... 218
Bilaga: Nyckellogg nyckel 70286F7 efter avläsning 240910
Bilaga: Nyckellogg nyckel 703823C efter avläsning 240910
Bilaga: Nyckellogg nyckel 7419F5D efter avläsning 240910
Cylinder i lgh dörr efter avläsning plats 240910..... 268
Tjänsteanteckning Faktagranskning avseende pm om loggar..... 305
Logg entréer och soprum 29-30 augusti 2024_MASK..... 306
PM Sammanställning händelser 26-30 augusti..... 326
Bilaga: Händelser från att Oscar stämplat ut 240825
PM Tidsstämplade händelser 1 juni - 30 augusti 2024..... 330
Bilaga: Bilaga 1, Förklaring till färgmarkeringar
Bilaga: Bilaga 2, Händelser 1 juni - 30 augusti 2024
PM Tidsstämplade händelser 1-10 maj 2024..... 356
Bilaga: Bilaga 1, Förklaring till färgmarkeringar
Bilaga: Bilaga 2, Händelser 1-10 maj
Tidsmätning brottsplats till busshållplats vid Nova Park
PM Gångväg brottsplats-Nova Park..... 360
Bilaga: Kartbild
Förhör brottsplats
PM dörrknackning m.m.
PM Sammanfattning av dörrknackning..... 362
Dörrknackningspm Vråtorpsgatan 18_MASK..... 364
Dörrknackningspm Vråtorpsgatan 42-54..... 366
Tjänsteanteckning Lägenheter närmast målsägarens lägenhet..... 367
PM Iakttagelser gällande Alan Hull..... 368
PM Samtal med vittne Alan Hull..... 370
Vråtorpsgatan 18

Mikael Waxin - lägenhet bredvid målsäganden

Förhör med vittne, Waxin, Ulf Mikael Gunnar Vråtorpsgatan 18 lgh 1003..... 371

Förhör med vittne, Waxin, Ulf Mikael Gunnar Vråtorpsgatan 18 lgh 1003..... 373

Fredrik Nordangård - lägnhet bredvid målsäganden

Förhör med vittne, Nordangård, Axel Fredrik Roger Vråtorpsgatan 18 lgh..... 374

1005.....

Alan Hull - lägenhet ovanför målsägandens

Förhör med vittne, Hull, Alan Matthew Vråtoropsgatan 18 lgh 1105..... 375

Förhör med vittne, Hull, Alan Matthew Vråtoropsgatan 18 lgh 1105 (HÄFÖ) 376

Adele Haverlid

Förhör med vittne, Haverlid, Adéle Melissa Vråtorpsgatan 18 lgh 1006..... 380

Förhör med vittne, Haverlid, Adéle Melissa Vråtorpsgatan 18 lgh 1006..... 382

Bilaga: Kartbild

Förhör med vittne, Haverlid, Adéle Melissa Vråtorpsgatan 18 lgh 1006..... 393

Förhör med vittne, Haverlid, Adéle Melissa Vråtorpsgatan 18 lgh 1006..... 395

Bilaga: Bild/Foto

Förhör Adéle Haverlid Vråtorpsgatan lgh 1006_MASK 399

Mickis Haverlid

Förhör med vittne, Haverlid, Mickis Robin Eva Vråtorpsgatan 18 lgh 1006.... 407

Förhör med vittne, Haverlid, Mickis Robin Eva Vråtorpsgatan 18 lgh 1006.... 409

Förhör med vittne, Haverlid, Mickis Robin Eva Vråtorpsgatan 18 lgh 1006.... 412

Bilaga: Utpekad person

Förhör Mickis Haverlid Vråtorpsgatan lgh 1006_MASK 417

Fotografi(er) Utpekad person - Alan Hull_MASK..... 421

Förhör med vittne, Haverlid, Mickis Robin Eva Vråtorpsgatan 18 lgh 1006.... 422

Kristina Dida

Förhör med vittne, Dida, Kristina Vråtorpsgatan 18, lgh 1306..... 424

Förhör med vittne, Dida, Kristina Vråtorpsgatan 18 lgh 1306..... 425

Kavinthi Hikkaduwage

Förhör med vittne, Hikkaduwage, Kavinthi Tharuwansha Dewapriya..... 427

Vråtorpsgatan 18 lgh 1305.....

Förhör med vittne, Hikkaduwage, Kavinthi Tharuwansha Dewapriya..... 430

Vråtorpsgatan 18 lgh 1305.....

Anna-Maria Svensson

Förhör med vittne, Svensson, Anna-Maria Vråtorpsgatan 18 lgh 1307..... 433

Förhör med vittne, Svensson, Anna-Maria Vråtorpsgatan 18 lgh 1307..... 434

Förhör med vittne, Svensson, Anna-Maria Vråtorpsgatan 18 lgh 1307..... 436

Ann-Mari Fagerlund Wiberg

Förhör med vittne, Fagerlund Wiberg, Rut Ann-Mari Vråtorpsgatan 18 lgh 1203... 438

Förhör Ann-Mari Wiberg_MASK ... 440

Erik Wiberg

Förhör med vittne, Wiberg, Erik Vilhelm Vråtorpsgatan 18 lgh 1203... 453

Förhör Erik Wiberg_MASK ... 454

Övriga

Förhör med vittne, Wik Carlsten, Tindra Vråtorpsgatan 18 lgh 1001... 466

Förhör med vittne, Yemamu, Derra Teshome Vråtorpsgatan 18 lgh 1007... 467

Förhör med vittne, Waernborg, Alice Eva Sophie Vråtorpsgatan 18 lgh 1106. 468

Förhör med vittne, Khalaf, Alan Vråtorpsgatan 18 lgh 1106... 470

Förhör med vittne, Nordlund, Björn Peter Vråtorpsgatan 18 lgh 1201... 473

Förhör med vittne, Börding Axelsson, Oskar Johan Axel Vråtorpsgatan 18 lgh 1202... 475

Förhör med vittne, Hariz, Wissam Vråtorpsgatan 18 lgh 1206... 477

Förhör med vittne, Zwaihed, Diana Vråtorpsgatan 18 lgh 1206... 479

Förhör med vittne, Dida, Robert Vråtorpsgatan 18 lgh 1306... 481

Förhör med vittne, Falcon Sabater, Johan Vråtorpsgatan 18 lgh 1104... 483

Bilaga: Bilaga 1

Bilaga: Bilaga 2

Förhör med vittne, Svensson, Linnea Johanna Birgitta Vråtorpsgatan 18 lgh 1307... 488

Bilaga: Bilaga 1

Förhör med vittne, Sjöberg, Fanny Susanne Marianne Vråtorpsgatan 18 lgh 1109... 491

Förhör med vittne, Sjöberg, Theres Monica Marianne Vråtorpsgatan 18 lgh 1109... 492

Boende i närområdet

Förhör med vittne, Gustafsson, Per Gösta Johan Vråtorpsgatan 54... 493

Förhör med vittne, Orring, Emilie Jeanette Vråtorpsgatan 46, Knivsta... 495

Externa aktörer - trapphus Vråtorpsvägen

Förhör med vittne, Phaobanfang, Lamai Lokalvårdare... 499

Förhör med vittne, Pathirage, Pathirage Don Dinith Sanjaya Reklamutdelare. 501

Bilaga: Bilaga 1

Bilaga: Bilaga 2

Förhör med vittne, Törnvall, Jim Henry Holger ... 506

Bilaga: Bilaga 1

Bilaga: Bilaga 2

Målsäganden - Oscar Ochaya mfl

PM Identifiering av avliden..... 511
Bilaga: Passbild på Oscar Ochaya
PM Polisanmälningar av målsägande Oscar Ochaya..... 513

Oscar Ochayas pappa (företrädare dödsbo)

Förhör med vittne, Ochaya, Ochan Onekgiu Stephen Pappa..... 514
Bilaga: Bild/Foto
Förhör med vittne, Ochaya, Ochan Onekgiu Stephen Pappa..... 517
Bilaga: Bilaga 1
Tjänsteanteckning Ersättningsanspråk Oscar Ochayas dödsbo..... 527
Sammanställning från Stephen..... 528
Fotografi(er) Oscar Ochaya..... 529

Oscar Ochayas syster

Förhör med målsägande, Acirocan, Tricia 530
Bilaga: 1. Bild på en person
Bilaga: 2. Textmeddelanden och länk till en video
Tjänsteanteckning Förhör med målsägande Tricia Acirocan..... 553
Tjänsteanteckning Försvarets möjlighet att ställa frågor till Tricia..... 555
Tjänsteanteckning Ersättningsanspråk målsägande Tricia Acirocan..... 556

Oscars övriga släktingar

Förhör med vittne, Amony, Susan Syster..... 557
Förhör med vittne, Aneno, Concy Syster..... 563
Förhör med vittne, Ochaya, Jenny Acen Syster..... 565
Förhör med vittne, Ochaya, Julia Syster..... 568
Förhör med vittne, Amito, Agnes Kusin..... 571
Förhör med vittne, Shida, Francis Kusin..... 573
Bilaga: Bilaga 1
Förhör med vittne, Ochaya, Rose Akello 579
Bilaga: 1. Foton föreställande misstänkt Hasham Khan
Bilaga: 2. Foton föreställande misstänkt Hasham Khan

Oscars kontakter - telefon och sociala medier

PM angående Oscars kontakter på sociala medier..... 592
Förhör med vittne, Kondrakov, Alexander Sista sms från Oscar..... 594
Förhör med vittne, Jobe, Jamie Amadou Mousa 598
Förhör med vittne, Muhamed, Ebirahim Fenta #1..... 600
Förhör med vittne, Muhamed, Ebirahim Fenta #2..... 603
Förhör med vittne, Muhamed, Ebirahim Fenta #3..... 605
Bilaga: Bild/Foto
Förhör med vittne, Fatah, Mohammed #2..... 608
Bilaga: Bild/Foto

Förhör med vittne, Ali, Adnan Abdirisak #1 611
Förhör med vittne, Ali, Adnan Abdirisak #2 613
Bilaga: Bild/Foto
Förhör med vittne, Mohammed Ali, Beston Osman 616
Förhör med vittne, Hamid, Baher #1 619
Förhör med vittne, Hamid, Baher #2 621
Bilaga: Bild/Foto
Förhör med vittne, Ibrahim, Kamal Osman Abdo 624
Förhör med vittne, Barati, Poya 625
Förhör med vittne, Ali Ibrahim, Abdirazak Abdirazak kontakt med Oscar via tfn 626

Övriga vänner/bekanta

Förhör med vittne, Sowe, Modou Lamin #1 628
Förhör med vittne, Sowe, Modou Lamin #2 630
Bilaga: Bilaga 1, bilder Hasham Khan
Förhör med vittne, Al Amary, Mohamed 637
Förhör med vittne, Abbasi, Sivan Wurja 638
Förhör med vittne, Alsaadi, Ibrahim 639
Förhör med vittne, Alkassm, Yasin 640
Förhör med vittne, Bukenya, Night #1 641
Förhör med vittne, Bukenya, Night #2 644
Bilaga: Kartbild
Förhör med vittne, Kozhevnikov, Andrey Systema 647
Förhör med vittne, Alzakholi, Walat Khairi Shokri 649
Förhör med vittne, Shehab, Mohamed Fd granne och sammanboende 651
Förhör med vittne, Lindström, Sara Margareta Cécilia 654
Förhör Isak Westerlund_MASK 656
Förhör Rashid Elfaki_MASK 663
Förhör Monir Jowhara_MASK 669
Förhör #1 Mohammed Fatah_MASK 672
Förhör med vittne, Tahir, Hodan Hisse 680
Förhör med vittne, Mohamed, Mugahid Nour Eldin Osman 682
Bilaga: Bilaga 1
Förhör med vittne, Tahir, Rahma Hisse 686

Restaurang Elma - arbetsplats

Målsägarens arbetstider augusti 2024 690
Målsägarens arbetstider januari - juli 2024 692
Förhör med vittne, Özgun, Daniel #1 Chef 702
Förhör med vittne, Özgun, Daniel #2 Chef 705
Förhör med vittne, Özgun, Daniel #3 Chef 712
Förhör med vittne, Özgun, Daniel #4 Chef 713
Förhör med vittne, Özgun, Daniel #5 Chef 715

Förhör med vittne, Özgün, Melek #1 Arbetskamrat..... 716
Förhör med vittne, Özgün, Melek #2 Arbetskamrat..... 719
Förhör med vittne, Alhouch, Chadi #1 Arbetskamrat..... 721
Förhör med vittne, Alhouch, Chadi #2 Arbetskamrat..... 724
Förhör med vittne, Özgün, Thomas Arbetskamrat..... 725
Förhör med vittne, Lundkvist, Linus Emil Arbetskamrat..... 729
Förhör med vittne, Alhouch, Amira Arbetskamrat..... 731
Förhör med vittne, Alzakholi, Walat Khairi Shokri Arbetskamrat (mailadress i Oscars dator)..... 734

Mioo - arbetsplats

Förhör med vittne, Strandberg Daniels, Jakob Axel Mioo cykelreparationer.. 736

Övriga förhör

Förhör med vittne, Harbiti, Mohamed #1 Stationsgrillen..... 738

Bilaga: Bild/Foto

Förhör med vittne, Harbiti, Mohamed #2 Stationsgrillen..... 741
Förhör med vittne, Mustafa, Ali Moské Gottsunda..... 742

Bilaga: Bilaga 2

Ekonomi

Finansiell utredning PM Oscars ekonomi..... 745
Inköp valuta Forex, Oscar..... 760
PM Forex..... 762

Annan sysselsättning

Arbetsmarknadsförvaltningen U-a kommun (omaskad)..... 763
Svar Arbetsförmedlingen Oscar Ochaya..... 766

PM och förhör kopplade till Oscars UL- och SL-kort

PM Identifiering Hasham Khan iakttagelser UL och SL..... 768

Bilaga: Jämförelse foton och film i ärendet

Användning av Oscars UL-kort (Gamla Upsala Buss)

PM Granskning av film från GUB..... 778

Bilaga: Stillbild från ÖVK

PM Kontakt UL-kort och resor..... 780
PM Resor på Oscars UL-kort 240501-240830..... 781

Bilaga: Sammanställning bussresor busskort 2476229044

Användning av Oscars SL-kort

Logg Oscars SL-kort..... 792
PM Kontakt SL-kort och resor..... 796

Bilaga: Utdrag SL-kort

PM SL Bussar Film..... 801
PM Kameragranskning Pressbyrån Gullmarsplan..... 802

Bilaga: Kameravy Kassa 3 (D3)

Fotografi(er) MT Tunnelbana vid Rådmansgatan/Sveavägen 05:41..... 804
PM Övervakningsfilm Pressbyrån Rådmansgatan..... 806
Buss 801 Knivsta-Uppsala (tidigare buss)
Förhör med vittne, Larsson, Sara Anna Maria Busschaufför 801 2024-08-30 kl. 06:55..... 807
Buss 102 Uppsala-Knivsta
Förhör med vittne, Buraga, Ruziga Oliver Busschaufför 102 2024-08-29 kl. 23:47..... 808
Förhör med vittne, Olsson, Eric Glenn Tobias Passagerare Buss 102 2024-08-29 kl. 23:46..... 809
PM Busstider för buss 102..... 810
Bilaga: Karta
Bilaga: Tidtabell buss 102
PM Passagerare på buss 102 2024-08-29 kl. 23:47..... 813
Bilaga: Mail med UL
Buss 801 Knivsta-Arlanda
Förhör med vittne, Middhat, Amil Busschaufför 801 2024-08-30 kl. 07:25... 816
Förhör med vittne, Hannikainen, Mervi Sinikka Passagerare Buss 801 2024-08-30 kl. 07:25..... 818
Förhör med vittne, Sjöqvist, Chatchari Passagerare Buss 801 2024-08-30 kl. 07:25..... 819
Förhör med vittne, Karlsson, Ylva Helen Passagerare Buss 801 2024-08-30. kl. 07:25..... 820
Förhör med vittne, Beykirch, Dennis Passagerare Buss 801 2024-08-30 kl... 07:25..... 821
Förhör med vittne, Solling, Daniel Per Henry Passagerare Buss 801 2024-08-30 kl. 07:25..... 822
Buss 853 Arlanda-Märsta
Förhör med vittne, Öhrvall, Bo Arne Bertil Busschaufför buss 583, Arlanda - Märsta..... 823

Oscars plånbok - inlämnad hittegods Sthlm
PM Kontakt Hittegodsavdelning..... 827
PM Målsägarens upphittade plånbok..... 829
Förhör med vittne, Virkkunen, Matti Viljo Upphittare av Oscars plånbok..... 830
PM Innehåll i Oscar Ochayas plånbok..... 831
Bilaga: Bild/Foto
Plånbok - handskriven lapp "Resplansnummer"..... 847
PM angående papperslappar i Oscars plånbok..... 848
PM ILOQ nyckel 7419F5D i Oscars pålånbok..... 850
Bilaga: Foto nyckel

Förhör med vittne, Kapinga, Eric Lapp i Oscars plånbok..... 852
PM Nycklar i Oscars plånbok märkta HOPPE..... 854
Bilaga: Bild/Foto
PM Avläsning nyckel i beslag BG117991-1 (plånbok)..... 856
PM Nycklar som låg i Oscar Ochayas plånbok..... 857
Bilaga: 1. Nycklar i beslagspunkt BG117991-1
Bilaga: 2. Bildexempel på hur nycklarna används

Willys Knivsta och Gottsunda
PM Hasham och Oscars koppling till Willys..... 862
PM Oscar och Hasham koppling Willys i Gottsunda..... 863
Förhör med vittne, Elg, Malin Louise 864
Bilaga: Bilaga 1
Förhör med vittne, Granvik, Mats Gustav Melker 867
Bilaga: Bilaga 1
Bilaga: Bilaga 2
Förhör med vittne, Omar, Zakariye Afrah Zaki..... 871
Bilaga: Bilaga 1

Misstänkt - Hasham Khan
Identifiering av misstänkt
Fotografi(er) Jämförelse av person på bilder..... 875
Ekonomi
Finansiell utredning Finansiell utredning Hasham Khan..... 876
Förhör anknytning till misstänkt Hasham Khan
Hashams släkningar
PM Samtal med Hashams syster Amirah..... 880
Förhör med vittne, Khan, Sohail Aziz Pappa..... 881
Förhör med vittne, Khan, Amirah Munazzah Aziz Syster..... 886
Förhör med vittne, Khan, Tayyeba Fatima #1 Mamma..... 892
Bilaga: Sammanfattning av förhör
Bilaga: WhatsApp-konversation
Förhör med vittne, Khan, Tayyeba Fatima #2 Mamma..... 925
Bilaga: Information om SL-kort
Förhör #1 Syster Maryam Khan_MASK 928
Förhör med vittne, Khan, Faiza Maryam Aziz #2 Syster..... 942

Boende

Förhör med vittne, Zmyj, Agnieszka Beata Frälsningsarmén..... 943

Övriga

Förhör med vittne, Tajik, Abdul Vahed 945

Förhör med misstänkt - Hasham Khan

Förhör med misstänkt, Khan, Hasham Saadi Aziz 1..... 946

Förhör med misstänkt, Khan, Hasham Saadi Aziz 2..... 949

Förhör med misstänkt, Khan, Hasham Saadi Aziz 951

Förhör med misstänkt, Khan, Hasham Saadi Aziz 958

Förhör med misstänkt, Khan, Hasham Saadi Aziz 960

Förhör med misstänkt, Khan, Hasham Saadi Aziz 967

Bilaga: Fotobilaga

EIO

PM Resultat av European Investigation Order (EIO)..... 975

Bilaga: Bilaga 1

Bilaga: Bilaga 2

Bilaga: Bilaga 3

PM Gripandet av Hasham Khan..... 986

Bilaga: SIRENE-träff

Fotografi(er) Hashams händer - skador..... 989

Övrigt

PM Hasham Khans resa till Spanien 2024-06-01..... 996

Bilaga: Kontoutdrag

PM Beslut att släppa misstänkts identitet till media..... 998

PM Förändrat beteende Hasham Khan.....1000

PM Hasham Khan kommunala insatser.....1001

PM Förfr biljett/bokning Sverige - Tysklad.....1002

Bilaga: Bilaga, Förfrågningar till bolag

IToch telefoni

Oscar Ochaya

Kommunikation och positioner Oscar.....1004

PM Samtals- och datalista inhämtade Oscar Ochaya..... 1009

PM LEK MÄ telefonnummer Telenor.....1010

PM LEK mä telefonnummer.....1011

PM It-beredskap "OSINT".....1012

PM Genomsökning på distans - Målsägandes WhatsApp.....1014

PM Genomsökning på distans, Oscar Ochayas konton.....1015

Begäran till Puls angående nr till Whatsapp.....1016

Svar från WhatsApp.....1017

PM PM, GPD, ej utförd.....1020

Protokoll Informationssäkring från internet (GPD).....1021

Anträffade i Oscar Ochayas lägenhet - brottsplatsen

Sakkunnigutlåtande BG109504-1 Mobiltelefon Ej utförd.....1022
Protokoll BG109504-2 Mobiltelefon Extraktion.....1024
PM BG109504-2 Mobiltelefon.....1027
Protokoll BG109504-3 Mobiltelefon Extraktion.....1028
PM BG109504-3 Mobiltelefon.....1031
Sakkunnigutlåtande BG109504-4 Mobiltelefon Ej Utförd.....1032
Protokoll BG109504-5 Mobiltelefon.....1034
Sakkunnigutlåtande BG109504-6 Mobiltelefon Ej utförd.....1037
Protokoll BG109504-7 Bärbar dator Extraktion.....1039
Analysresultat BG109504-7 Bärbar dator_MASK.....1041
PM Ljudmeddelande från Oscar till Lakop Florence.....1055

Hasham Khan

Sakkunnigutlåtande Extraktion: Mobiltelefon BG158906-1.....1056
Telefonanalys BG158906-1 Hasham Khan_MASK.....1059
PM Svart iPhone 7 - anträffad på Hasham i Tyskland.....1072
Bilaga: 1. SMS med Dragan Marcovic
Förhör med vittne, Markovic, Dragan 1078
PM Telefonnummer i Hasham Khans telefon.....1079
PM Eftersökning av IP-adresser Hasham Khan.....1080

Alan Hull

Protokoll BG109465-1 Mobiltelefon.....1082
Analysresultat BG109465-1 Mobil Alan Hull_MASK.....1085

Övervakningsfilm PM (ej SL och UL)

Kroppskamera lägenhetsundersökning

Kroppskamera - bilder lägenhetsundersökning_MASK.....1096
PM Kroppskamera.....1100

Iakttagelser av Oscar

Fotografi(er) MÄ på Hemköp Svava - BETYDELSE?.....1101
Fotografi(er) Målsägande på FOREX Uppsala 240826_MASK.....1103

Oscars arbetsplats

PM PM Timestamps arbetsplats.....1107
Fotografi(er) MÄ arbetsplats 20240829 - SISTA IAKTTAGELSEN?.....1108
PM Övervakningsfilm på Elma Dining.....1109

Personella tvångsmedel

Hasham Khan

Frihetsberövande avseende Khan, Hasham Saadi Aziz, Ursprungligt.....1111
frihetsberövandebeslut numera häktad.....
Frihetsberövande avseende Khan, Hasham Saadi Aziz, GB.....1112
Kroppsbesiktning avseende Khan, Hasham Saadi Aziz,.....1113
Rättsläkarundersökning.....
Kroppsbesiktning avseende Khan, Hasham Saadi Aziz, ...1115

Alan Hull

Hämtning till förhör avseende Hull, Alan Matthew, ...1117

Alexander Kondrakov

Hämtning till förhör avseende Kondrakov, Alexander, ...1118
Kroppsbesiktning avseende Kondrakov, Alexander, Ej utförd.....1119
Hämtning till förhör avseende Kondrakov, Alexander, ...1121

Reella tvångsmedel

Sök runt brottsplats

Beslagsprotokoll, 2024-5000-BG110261..... 1122

Målsägaren - Oscar

Beslagsprotokoll, 2024-5000-BG115989..... 1123

Målsägarens bostad och biutrymmen

Avspärrning, ...1125
Avspärrning, ...1126
Husrannsakan, Postfack - målsäganden.....1127
Husrannsakan, Soprum.....1128
Husrannsakan, Postfack - målsäganden.....1129
Resulterade i beslagsprotokoll: 2024-5000-BG117991..... 1130
Beslagsprotokoll, 2024-5000-BG109504..... 1132
Beslagsprotokoll, 2024-5000-BG110392..... 1134
Beslagsprotokoll avseende Khan, Hasham Saadi Aziz,.....1136
2024-5000-BG115715.....
Beslagsprotokoll avseende Khan, Hasham Saadi Aziz,.....1150
2024-5000-BG119107.....
Beslagsprotokoll avseende Khan, Hasham Saadi Aziz,.....1151
2024-5000-BG123986.....
Beslagsprotokoll avseende Khan, Hasham Saadi Aziz,.....1153
2024-5000-BG132894.....

Beslagsprotokoll avseende Khan, Hasham Saadi Aziz,.....1154
2024-5000-BG139994.....
Målsägarens arbetsplats
Husrannsakan, ...1155
Resulterade i beslagsprotokoll: 2024-5000-BG111288..... 1156
Alan Hull
Beslagsprotokoll, 2024-5000-BG109465..... 1160
Husrannsakan, Alan Hull.....1161
Alexander Kondrakov
Husrannsakan, ...1162
Resulterade i beslagsprotokoll: 2024-5000-BG118511..... 1163
Stephen Ochaya
Beslagsprotokoll, 2024-5000-BG110209..... 1164
Tayyeba Khan
Husrannsakan avseende Khan, Hasham Saadi Aziz, ...1165
Resulterade i beslagsprotokoll: 2024-5000-BG122344..... 1166
Övervakningsutrustning - Stationsgrillen
Beslagsprotokoll, 2024-5000-BG111865..... 1167
Tjänsteanteckning BG111865-1 Hårddisk Stationsgrillen.....1168
Genomsökning på distans
Husrannsakan, GPD Oscars WhatsApp.....1169
Husrannsakan avseende Khan, Hasham Saadi Aziz, GPD Oscars konto.....1170

Hasham Khan
Husrannsakan, ...1171
Resulterade i beslagsprotokoll: 2024-5000-BG158906..... 1172
Beslagsprotokoll avseende Khan, Hasham Saadi Aziz, 2025-5000-BG5012. 1173
Tjänsteanteckning Anspråk på mobiltelefon.....1182

Spårmaterial
Spårmaterialprotokoll 2024-5000-SM16742..... 1183
Spårmaterialprotokoll 2024-5000-SM12648..... 1185
Spårmaterialprotokoll 2024-5000-SM12558..... 1187
Spårmaterialprotokoll 2024-5000-SM12920..... 1192
Spårmaterialprotokoll 2024-5000-SM13245..... 1198
Spårmaterialprotokoll 2024-5000-SM13370..... 1199
Spårmaterialprotokoll 2024-5000-SM13484..... 1234
Spårmaterialprotokoll 2024-5000-SM15149..... 1238
Spårmaterialprotokoll 2025-5000-SM514..... 1261

NFC

DNA

NFC redovisning (spårsäkring dna) 2024-09-24 underskriven..... 1269
NFC redovisning (dna) 2024-10-24 underskriven..... 1272
NFC redovisning (dna) 2024-12-11 underskriven..... 1284
NFC redovisning (dna) 2025-03-13 underskriven..... 1308
NFC redovisning (dna) 2025-04-09 underskriven..... 1328

Fingeravtryck

NFC redovisning foto L62:1 2024-10-25 underskriven..... 1340
NFC redovisning (fingeravtrycksframkallning) 2025-01-07 underskriven..... 1341
NFC redovisning (fingeravtrycksjämförelse) 2024-12-02_1 underskriven..... 1343
NFC redovisning (fingeravtrycksjämförelse) 2024-12-02_2 underskriven..... 1347
NFC redovisning (fingeravtrycksframkallning) 2025-02-27 underskriven..... 1350
NFC redovisning (fingeravtrycksjämförelse) 2025-03-03 underskriven..... 1352
NFC redovisning (fingeravtrycksframkallning) 2025-03-04 underskriven..... 1356
NFC redovisning (fingeravtrycksjämförelse) 2025-03-06 underskriven..... 1358
NFC redovisning (fingeravtrycksframkallning) 2025-03-26 underskriven..... 1361

Foto

NFC redovisning L63:1 2024-10-28 underskriven..... 1364
NFC redovisning L63:2 2024-10-29 underskriven..... 1366
NFC redovisning foto L62:2 2024-11-14 underskriven..... 1368

Textil

NFC redovisning (textila material/fibrer) 2024-10-02 underskriven..... 1370
NFC redovisning (Skador i kläder) 2025-04-15 underskriven..... 1372
NFC redovisning (blodbildsanalys) 2025-05-16 underskriven..... 1377
Tjänsteanteckning Blodbildsanalys av pikétröja.....1386

Polisen

Huvudanmälan

5000-K1099371-24

Anmälningsuppgifter

Anmälningsdatum: 2024-09-04 22:06
Anmälningssätt: Polisanställd i tjänst

Enhet: 520210IG6, BF-IGV 6 LPO Uppsala/Knivsta
Anmälningsansvarig: Torstensson, Erik

Brott/Händelse

Brott/Benämning: Mord
Variant: Mord
Brottsform: Fullbordat
Rubricering: Mord

Vråtorpsgatan 18, Knivsta

Fr.o.m Onsdag 2024-08-28 00:00 t.o.m Onsdag 2024-09-04 19:19

Misstänkta personer:

Övriga aktörer:

Ochaya, Oscar	Målsägande
Anderson, Eva Maria	Vittne
Dida, Kristina	Vittne
Dida, Robert	Vittne
Falcon Sabater, Johan	Vittne
Fetwi, Natsenet Mussie	Vittne
Fuentes, Margarita	Vittne
Gomes De Azevedo, Nuno Álvaro	Vittne
Hariz, Wissam	Vittne
Haverlid, Mickis Robin Eva	Vittne
Hikkaduwage, Kavinthi Tharuwansha Dewapriya	Vittne
Hull, Alan Matthew	Vittne
Höglund, Per Patrik	Vittne
Jansson, Hampus Per Evert	Vittne
Jatsmenjova, Jelena	Vittne
Ledin, Christopher	Vittne
Mohammed, Nesredin Ibrahim	Vittne
Nordangård, Axel Fredrik Roger	Vittne
Nordlund, Björn Peter	Vittne
Norell, Anna Kerstin Maria	Vittne

Ntim, Doris Serwah	Vittne
Okbay, Israel	Vittne
Orring, Per Olof Björn	Vittne
Pelc, Jakub Jan	Vittne
Seljemo, Ann Mikaela	Vittne
Simpeh, Solomon Osei	Vittne
Sinkevicius, Tomas	Vittne
Solberg, Christoffer Sven Berndt	Vittne
Svensson, Anna-Maria	Vittne
Syedsdotter, Hanna Farhana	Vittne
Tokmakcija, Mico	Vittne
Waxin, Anton Maximus	Vittne
Lindblad, Sofi Kristin	Vårdnadshavare
Waxin, Ulf Mikael Gunnar	Vårdnadshavare
Wiberg, Erik Vilhelm	Vittne
Wik, Åsa Johanna	Vittne
Wiljeäng Dufvenberg, Amanda Lynn Desirée	Vittne
Wiljeäng Dufvenberg, Carl Alexander	Vittne
Örnås, Annika	Vittne

Fritext

INLEDNING
Patrull 21-1420 blir beordrade av regionledningscentralen till Vråtorpsgatan 18 med anledning av en bostadsundersökning.

BROTTET
Okänd gärningsperson är misstänkt för MORD genom att på okänt sätt bragt målsägaren om livet. Brottet skedde någon gång mellan 2024-08-29 till 2024-09-04 på Vråtorpsgatan 18 i Knivsta.

HÄNDELSE
Patrull anträffar en avliden person i en bostad på Vråtorpsgatan 18 i Knivsta. På plats finns det omständigheter som tyder på att brott har begåtts.

TVÅNGSMEDEL
Avspärrning - Kl. 18:05, beslut av JFUL Berglöf

ÖVRIGT
PM
Förhör

Polisen

PM

Tidslinje

Signerad av

Signerad datum

Enhet
Polisregion Mitt, Grova brott 1 PO Uppsala

Diarienr
5000-K1099371-24

Uppgiftslämnare	Datum	Tid
Hågedal, Anna	2024-10-29	09:22

Beslag verkställt	Material för analys
Nej	Nej

Mottaget	Mottaget datum	Tid

Sätt på vilket uppgift lämnats

Upprättad av
Anna Hågedal

Uppgiften avser

Uppgift

Detta PM syftar till att skissa en tidslinje över brottstiden och kringliggande datum.

2024-05-10
Hasham Khan och hans mamma har en konversation på Whatsapp. Hasham skriver att han ska flytta ut från akutboendet som mamman ordnat åt honom. Detta är sista gången som mamman har kontakt med Hasham. *(Förhör Tayyeba Khan 2024-10-01)*

2024-05-11
Hasham Khan lämnar Frälsningsarméns akutboende kl. 20:35. *(PM BG139994 - Nyckel till Frälsningsarmén)*

2024-06-01--10
Oscar Ochaya skriver på Whatsapp till sin mamma i Uganda. Han skickar en bild på Hasham och en kopia av en flygbiljett, och skriver att Oscar tror att Hasham kan vara farlig (”He may be dangerous”) och att Hasham tolkar en korantext som att man ska ta en kniv och döda (“The guy understand ing those text as to take knife and kill”). *(Analysresultat, Granskning BG109504-7 Bärbar dator)*

2024-08-02
Hasham Khan går in på Willys och försöker stjäla varor. När han konfronteras hugger han en person ur personalen i halsen med en sax. Hasham avviker och kan ej identifieras, men en väst som han haft på sig tas i beslag. I västen finns DNA från både Hasham och Oscar. (K951614-24)

2024-08-26
Oscar besöker Forex och växlar pengar *(PM Inköp valuta Forex, Oscar)*. Oscar går också till UL-center och laddar en 30-dagarbiljett på UL *(PM Kontakt UL-kort och resor)* , samt till Pressbyrån på Uppsala resecentrum och laddar en 30-dagarsbiljett på SL *(PM Ekonomi Oscar Ochaya).*

Torsdag 2024-08-29
00:08 Oscar har ett samtal på ca 8 minuter med ett nummer i Uganda. *(PM Kommunikation och positioner Oscar)*

HEMLIG

10:24-14:41 Oscars telefon kopplar upp mot master på Södermalm. *(PM Kommunikation och positioner Oscar)*
11:44 Oscars betalkort används på Pizza Hut på Götgatan. *(PM Ekonomi Oscar Ochaya)*
14:59 Oscars SL-kort blippas på Stockholm Södra. *(PM Kontakt SL-kort och resor)*
16:33 Oscar tar ut 1500 kr på en Bankomat i Kvarnengallerian i Uppsala. *(PM Ekonomi Oscar Ochaya)*
Kl. 17:10 Oscars UL-kort blippas på stadsbuss 3 från Resecentrum mot Rosendal *(Kontakt UL-kort och resor)* . Oscar syns på kamera på bussen.
17:32 Oscar stämplar in på sin arbetsplats i Rosendal. *(Målsägaren arbetstider i augusti 2024)*
22:34 Oscar stämplar ut från jobbet. *(Målsägaren arbetstider i augusti 2024)* Han syns på övervakningskameror då han lämnar arbetsplatsen. *(PM Övervakningsfilm på Elma Dining)*
22:45 Oscar skriver ett par sms med Alexander Kondrakov *(PM BG118511-1 Alexander Kondrakov)*. Oscars telefon kopplar upp mot en mast som täcker hans arbetsplats. *(PM Kommunikation och positioner Oscar)*
22:48 Oscars UL-kort blippas på buss 4 från Regementsvägen mot Resecentrum. *(PM Kontakt UL-kort och resor)*
23:18 Oscars betalkort används på Uppsala stations grill. *(PM Ekonomi Oscar Ochaya)*
23:47 Oscars UL-kort blippas på buss 102 från Resecentrum till Knivsta. *(PM Kontakt UL-kort och resor)*

Fredag 2024-08-30
00:17 Oscars nyckel används i bostadshuset *(PM Dörrloggar Vråtorpsvägen 18)*
03:39 Oscars telefon kopplar upp mot en mast som täcker hans hemadress. Detta är sista uppkopplingen som Oscars telefon gör. *(PM Kommunikation och positioner Oscar)*
06:53 Hasham Khan syns på övervakningskameror då han går förbi Circle K i Knivsta. *(Film)*
07:45 Oscars UL-kort blippas på buss 801 från Nova Park mot Arlanda. *(PM Kontakt UL-kort och resor)*
07:57 Oscars SL-kort blippas på en buss som avgår från Arlanda. Hasham Khan syns på övervakningskameror i samband med att kortet används. *(Film)*
08:16-20:30 Oscars SL-kort blippas ett flertal gånger på bussar och tunnelbanor i Stockholm. *(PM Kontakt SL-kort och resor)* .
12:00(ca) Oscars arbetsgivare söker honom utan att få tag i honom, då han inte dykt upp till jobbet. *(Förhör Daniel Özgun 2024-09-04)*

Lördag 2024-08-31
Oscars SL-kort blippas 3 gånger under dagen, på T-centralen och Odenplan. *(PM Kontakt SL-kort och resor)* .Vid Odenplan syns Hasham Khan på övervakningskamera i närtid till att kortet används. Han syns även på övervakningskameror vid Odenplan. *(Film)*

Söndag 2024-09-01
Oscars SL-kort används 4 gånger under dygnet, på T-centralen, Medborgarplatsen, Rådmansgatan och Slussen. *(PM Kontakt SL-kort och resor)* . Vid Medborgarplatsen syns Hasham Khan på övervakningskameror i närtid till att kortet används *(Film).*

Måndag 2024-09-02
05:41 Oscars SL-kort används för sista gången, vid Rådmansgatans tunnelbanestation. *(PM Kontakt SL-kort och resor).* Övervakningsfilm från Pressbyrån visar en person som till klädsel liknar Hasham Khan vid biljettspärren. *(Film)*
Oscar är schemalagd att arbeta, men dyker inte upp *(Förhör Daniel Özgun 24-09-05)* .

Tisdag 2024-09-03
Oscar är schemalagd att arbeta, men dyker inte upp.

HEMLIG

Onsdag 2024-09-04
DNA-analys på den väst som togs i beslag på Willys i Knivsta visar Hasham Khans DNA *(K951614-24)* . Han efterlyses nationellt, misstänkt för försök till grov misshandel.
Oscar är schemalagd att arbeta, men dyker inte upp. Han arbetsgivare kontaktar polisen (*Förhör Daniel Özgun 24-09-04).*
18:00 Polis bryter upp Oscars dörr och finner honom avliden inne i lägenheten. *(PM omständigheter - första patrull på plats, PM Upplevelse inuti bostad)*

2024-10-09
Hasham Khan efterlyses internationellt.

Onsdag 2024-10-23
Hasham Khan grips av tysk polis i Berlin. *(Resultat av European Investigation Order (EIO))*

Polisen

PROTOKOLL

beslut om husrannsakan/kroppsvisitation enligt polislagen (1984:387) samt förverkande enligt lagen (1986:1009) om förfarande i vissa fall vid förverkande m.m. (Inklusive PM 103.6)

HEMLIG

Datum: 2024-09-04

Diarienummer: 5000-K1099371-24

Nummer i beslagsliggaren:

PUMS diarienummer:

Polismyndigheten
BF-IGV 3 LPO Enköping/Håbo
Kristofer Ängström
Polisaspirant

Beslut

- [ ] Kroppsvisitation
- [x] Husrannsakan
- [ ] Polislagen 20 §
- [ ] Polislagen 20 a §
- [ ] Polislagen 20 b §
- [ ] Polislagen 22 a § genomförd inom en säkerhetszon
- [x] Polislagen 21 §
- [ ] Polislagen 23 §
- [ ] Lag (2023:474) om polisiära befogenheter i gränsnära områden
- [ ] Förverkande
- [ ] Annat

Berörd person

Personnummer	Efternamn	Samtliga förnamn	Tilltalsnamn
19970518-6550	Ochaya	Oscar	

Person hos vilken åtgärd företogs

Personnummer	Efternamn	Samtliga förnamn	Tilltalsnamn
19970518-6550	Ochaya	Oscar	

Adress	Postnummer	Ort
VRÅTORPSGATAN 18 LGH 1004	741 46	KNIVSTA

Närvarande vid åtgärden	Datum	Klockslag	
[x] Ja [ ] Nej	2024-09-04	17:51	[ ] Rapporteftergift

Brott/Händelse: Mord / Dråp

Plats där åtgärden företogs (om ej hos person enligt ovan)

Adress	Postnummer	Ort

Datum	Klockslag	11 Brott/Händelse

Fordon

Reg Nr	Fordonsslag	Fabrikat	Färg	Fordonsår

Beslutsfattare

Namn/identifikationsbeteckning: Pa Torstensson

Datum	Klockslag	
2024-09-04	17:51	

Namn/identifikationsbeteckning förman (om annan är beslutsfattare):

Grund för beslut (ytterligare beskrivning av händelsen)

Patrullen ser genom fönstret att det ser ut som blod inne i lägenheten och beslutar att bryta upp dörren ifall att någon inne i lägenheten behöver akut hjälp, då det befaras vara fara för liv och hälsa.

Befattningshavare som utfört åtgärden (befattning och namn/identifikationsbeteckning)

Ex 1 Arkivex

Polisen

PROTOKOLL

beslut om husrannsakan/kroppsvisitation enligt polislagen (1984:387) samt förverkande enligt lagen (1986:1009) om förfarande i vissa fall vid förverkande m.m. (Inklusive PM 103.6)

HEMLIG

Diarienummer
5000-K1099371-24
Nummer i beslagsliggaren

PUMS diarienummer

Befattning	Namn/identifikationsbeteckning på person som vidtagit åtgärden

Beslagtagen/förverkad/omhändertagen egendom

Punkt	Egendom

Delgiven, datum	Anslaget på polismyndigheten, datum

Missnöjesanmälan mot förverkandebeslutet skall inges till nedanstående polismyndighet inom en månad från det att den drabbade fick kännedom om beslutet

☐ Den hos vilken åtgärden företogs har erhållit ett exemplar av detta beslut.

☐ Har meddelats muntligen

Missnöjesanmälan inkom, datum	☐ Beslaget hävs	Datum	☐ Beslaget går åter	Datum

Beslut om utlämnande

Godspunkt		
Datum	Ort	Namn/identifikationsbeteckning
☐ Egendomen utlämnad till:	Efternamn	Förnamn

Kvitteras

Godspunkt		
Datum	Ort	Namnteckning
Namnförtydligande		

Beslutsfattare förstörs/säljs

☐ Egendomen förstörs/säljs	Godspunkt	
Datum	Ort	Namn/identifikationsbeteckning på beslutsfattare
Datum	Ort	Namn/identifikationsbeteckning på person som vidtagit åtgärden

Anteckningar

Ex 1 Arkivex

Polisen

PROTOKOLL

beslut om husrannsakan/kroppsvisitation enligt polislagen (1984:387) samt förverkande enligt lagen (1986:1009) om förfarande i vissa fall vid förverkande m.m. (Inklusive PM 103.6)

HEMLIG

Diarienummer
5000-K1099371-24
Nummer i beslagsliggaren

PUMS diarienummer

2024-09-05 00:45:46

PM 100.2 Ver. 2024-04-30/34

Ex 1 Arkivex

Polisen

Tjänsteanteckning

Insats PM - Pa Andersson

Signerad av

Signerad datum

Enhet	Diarienr
Polisregion Mitt, Utredningsjour 10 PO Uppsala	5000-K1099371-24

Uppgiftslämnare	Datum	Tid
Breisch, Anna	2024-09-04	23:50

Beslag verkställt	Material för analys
Nej	Nej

Mottaget	Mottaget datum	Tid

Sätt på vilket uppgift lämnats

Upprättad av
Anna Breisch

Uppgiften avser

Uppgift

På grund av att två anmälningar öppnats och en tagits bort läggs Pa Matilda Anderssons PM in som en tjänsteanteckning av Pa Breisch.

Patrull 21-9200 med undertecknad Pa Andersson tillsammans med Insp Rosander blir beordrade till Vråtorpsvägen 18 med anledning av att en patrull genomfört en bostadsundersökning och anträffat en avliden person. Personen har skador som tyder på yttre våld.

INLEDNINGSVIS
Patrull 21-1420 med Pa Torstensson, Pa Breisch, pasp Bloom och pasp Ängström är patrullen som inleder ärendet och gör bostadsundersökningen. Personen i fråga skall vara saknad av sin arbetsgivare sedan torsdag förra veckan och sedan dess haft avstängd telefon. När patrull kommer till platsen så kan man se genom fönstret att det ser ut som blod på väggar. Bostadsdörren är låst och patrull bryter upp dörren. Inne i lägenheten är det väldigt tillrört och en person anträffas avliden på golvet. Över honom ligger det en filt över den avlidna personen som upplevs av patrull ha blivit tillagd efter att personen avlidit. Patrullen backar ut och stänger dörren, och tar sedan kontakt med JFUL Berglöf.

Där efter blir 21-9200 inkopplad i ärendet och åker mot brottsplatsen.

UNDER
21-9200 Pa Andersson blir PIC för ärendet. 21-1620 biträder med dörrknackning och specialsökshund 29-1710biträder för saksök utanför fastigheten. 21-1420 spärrar av lägenheten och Pa Torstensson blir utsedd platschef.

Kontakt med OPL och UND. Ingen träff på personen som är skriven på adressen eller adressen i övrigt.

RLC bistod med att ta kontakt med taxibolag för att se om det fanns körningen närmsta dygnet till och från adressen. Två stycken företag från Stockholm, Taxi Kurir samt Uppsala taxi. Ingen körning konstaterad.

Insp Rosander tog möjliga flyktvägar för att se om det kunde finnas Teslor parkerade som tar

HEMLIG

upp filmmaterial. Ses separat PM.

Specialssökhund fick ingen träff vid saksök.

Dörrknackning påbörjades på Vråtorpsvägen 18, samt Vråtorpsvägen 42-54. Se separat PM från platschef Pa Torstensson.

BPU hund kopplades in. Kommer komma under morgon, 240905.

Tekniker kopplades in. Kom till platsen vid 21:40 för att genomföra teknisk undersökning.

SLUTLIGEN
Patruller kvar på plats för att invänta teknikernas arbete och hålla avspärrning. I skrivande stund genomför fortsatt arbetet med dörrknackning. Ärendet leds av JFUL Berglöf som lämnade över händelsen till KIC som inkom från Västerås.

Pa Torstensson i 21-1420 blir avrapporteringsansvarig i ärendet.

// I tjänsten, Pa Andersson 240904

Polisen

PM

Patrull först på plats

Signerad av

Signerad datum

Enhet	Diarienr
Polisregion Mitt, BF-IGV 6 LPO Uppsala/Knivsta	5000-K1099371-24

Uppgiftslämnare	Datum	Tid
Ängström, Kristofer	2024-09-04	22:57

Beslag verkställt	Material för analys
Nej	Nej

Mottaget	Mottaget datum	Tid

Sätt på vilket uppgift lämnats

Upprättad av
Kristofer Ängström

Uppgiften avser
Patrull först på plats

Uppgift
Undertecknad ingick i patrull 21-1420.

Patrull 21-1420 åkte till adressen för en lägenhetsundersökning. Då ingen öppnade när patrullen knackade på så gick undertecknad tillsammans med Pa Breisch för att se om det gick att se in i lägenheten genom ett fönster på baksidan. Genom ett av fönsterna i en springa genom persiennerna så kunde Pa Breisch se att det såg ut som om det fanns stora mängder blod spritt i lägenheten på väggar och på vissa ställen på golvet. Patrullen beslutade då att bryta dörren in i lägenheten för att komma in fortast möjligt ifall att det fanns en person där inne som var i behov av sjukvård. När patrullen fick upp dörren så gick undertecknad först in tillsammans med Pasp Bloom och Pa Torstensson samt Pa Breisch. Pa Breisch bar en kroppskamera som var igång under hela förloppet då patrullen gick in i lägenheten.

Undertecknad noterade att det var blod på insidan av den låsta ytterdörren när patrullen brutit upp dörren och skulle gå in i lägenheten. Större delen av golvytorna i lägenheten var täckt av material av olika slag, allt från täcken till filtar och kuddar och undertecknad reagerade på att det luktade starkt av blod i lägenheten. När undertecknad passerat hallen och klev in i köket till höger i lägenheten så såg det ut som om en person låg på golvet övertäckt av en filt. När undertecknad kom fram till personen som låg på golvet så syntes bara en arm som stack fram under filten, resten av kroppen inklusive huvudet var täckt av filten. Undertecknad kunde inte se att det fanns synligt blod på filten som låg över kroppen när filten lyftes av kroppen. När kroppen blottades så syntes två tydliga sårskador på högersidan av halsen på personen och det var uppenbart att personen var avliden. Undertecknad kunde inte se att fanns någon större mängd blod under eller runt kroppen där den låg under filten, vilket kändes konstigt med tanke på de större skadorna som personen hade på halsen. Undertecknad la filten i en hög nedanför benen på kroppen innan undertecknad tillsammans med övriga kollegor i patrullen backade ut ur lägenheten för att inte förstöra mer spår än nödvändigt.

I tjänsten//
Pasp Ängström

Polisen

PM

Omständigheter - första patrull på plats

Signerad av

Signerad datum

Enhet	Diarienr
Polisregion Mitt, Utredningsjour 10 PO Uppsala	5000-K1099371-24

Uppgiftslämnare	Datum	Tid
Breisch, Anna	2024-09-04	23:52

Beslag verkställt	Material för analys
Nej	Nej

Mottaget	Mottaget datum	Tid

Sätt på vilket uppgift lämnats

Upprättad av
Anna Breisch

Uppgiften avser

Uppgift

Patrull 21-1420 med Undertecknad, Pa Torstensson, Pasp Ängström samt Pasp Bloom beordras av Regionledningscentralen till Vråtorpsvägen 18 med anledning av en bostadsundersökning. Patrullen får information om att aktuell person, Oscar Ochaya, ska vara saknad av sin arbetsgivare då han inte kommit till jobbet sedan den 2024-08-29. När patrullen anländer till adressen blir man insläppt av en boende i porten. Patrullen ringer på dörrklockan samt knackar på utan resultat.

Då lägenheten är belägen på bottenplan går jag och Pasp Ängström ut på baksidan för att försöka se in genom fönstren. Persiennerna är nerdragna men det finns en smal glipa som patrullen kikar in genom. Man ser in till ett rum som är både kök och vardagsrum. Jag och Pasp Ängström ser hur det ligger mycket textilier på golvet så som filtar, täcken, kuddar mm. Samt att det är stänk av något som ser ut som en större mängd blodbesudling på köksluckorna i köket. Patrullen tar beslut om PL21§ och bryter upp dörren till aktuell adress. Undertecknad använde kroppskamera vid tillfället.

Pasp Ängström och Pasp Bloom går först in i lägenheten med undertecknad samt Pa Torstensson strax bakom sig. Det är misstänkt blodbesudling på insidan av ytterdörren, på väggar och på köksluckorna. Golvet i hallen är täckt med textilier precis som i vardagsrummet/köket. Det luktar blod och unket i lägenheten och jag ser ett par fötter sticka fram under en filt i vardagsrummet/köket. Pasp Ängström avlägsnar filten och jag ser att personen är avliden samt att det är två sår på hans hals. Filten ser ut att vara lagd över den avlidne och jag upplever att det ligger prydligt i syfte att täcka kroppen. Filten ligger helt över den avlidnes ansikte. Då det är uppenbart att mannen är avliden backar patrullen ut från lägenheten för att inte förstöra några bevis.

I tjänsten
Pa Breisch

Polisen

Avrapporteringspm

Upplevelse inuti bostad.

Signerad av

Signerad datum

Enhet
Polisregion Mitt, BF-IGV 6 LPO Uppsala/Knivsta

Diarienr
5000-K1099371-24

Uppgiftslämnare	Datum	Tid
Bloom, Tobias	2024-09-04	23:40

Beslag verkställt	Material för analys
Nej	Nej

Mottaget

Mottaget datum

Tid

Sätt på vilket uppgift lämnats

Upprättad av
Tobias Bloom

Uppgiften avser

Uppgift

LÄGESBILD

Patrull 21-1420 bestående av Pa Breich, Pa Torstensson och aspiranterna Ängström och Bloom, blev av RLC befälet beordrade till Vråtorpsgatan 18 i Knivsta med anledning av en bostadsundersökning. På platsen såg patrullen två män som står och röker utanför lägenhetshuset.
Jag tog kontakt med personerna för att kunna komma in i lägenhetshuset eftersom det kräver en tagg. En av personerna hjälpte till med det och vi rör oss sedan tillsammans framåt mot den berörda lägenheten.

UTANFÖR LÄGENHETEN

Patrullen knackade på dörren flera gånger och använde ringklockan men ingen öppnade. I det skedet gick kollegorna Anna och Kristofer ut från trapphuset och gick längs med utsidan fram till lägenhetens fönster som vetter mot bostadsparkeringen. På radion meddelade de till Erik och mig att det är fullt med blod i lägenheten och att vi behöver gå in nu. Jag gick ut tillsammans med kollegorna till bilen och hämtade brytkittet för att sedan strax därefter börja bryta på lägenhetsdörren med stöd av PL21§.

INUTI LÄGENHETEN

När dörren öppnades klev jag och Pasp Kristofer in först med plasthandskar på och jag kände direkt en unken lukt. Jag såg att det är eventuell blodbesudling på väggar och skåpsluckor samt att det låg mycket kläder och annan textil på hela lägenhetsgolvet. När vi går framåt tyckte jag kunna se konturerna av en person som ligger under en filt. Hela kroppen var täckt av en filt som tillsynes såg ren ut och utan fläckar av eventuell blodbesudling. Min kollega drar sedan av filten och jag såg att det är en person under filten, jag såg även att personen hade en skada på halsen. Det såg ut som ett runt djupt och cirkelformat hål och ett mindre jack strax därunder. I det läget backade vi ut för att inte kontaminera lägenheten och i det skedet noterar jag även att det är oerhört stökigt i lägenheten.

Vidare genomför patrullen dörrknackningar och avspärrning av brottsplatsen.

/ I tjänsten Pasp Bloom

Polisen

PM

Övergripande PM från DUC

Signerad av

Signerad datum

Enhet	Diarienr
Polisregion Mitt, Utredningsjour 10 PO Uppsala	5000-K1099371-24

Uppgiftslämnare	Datum	Tid
Torstensson, Erik	2024-09-05	00:49

Beslag verkställt	Material för analys
Nej	Nej

Mottaget	Mottaget datum	Tid

Sätt på vilket uppgift lämnats

Upprättad av
Erik Torstensson

Uppgiften avser
Övergripande PM från DUC

Uppgift

INLEDNINGSVIS
Undertecknad, Pa Erik Torstensson, åker i 21-1420 tillsammans med mina kollegor Pa Breisch, Pasp Ängström och Pasp Bloom. Vi blir beordrade av regionledningscentralen till Vråtorpsgatan 18 med anledning av en bostadsundersökning.

När vi åker fram mot adressen får vi information från regionledningscentralen om att en arbetsgivare på Elma Restaurang saknar sin medarbetare Oscar sedan förra torsdagen, 29:e augusti, då han inte dykt upp på jobbet. Vi får kort information att han haft psykiska problem och även familjeproblem.

DÄREFTER
När vi kommer fram till adressen är lägenhetsdörren låst och vi försöker få kontakt med Oscar genom att banka och plinga på dörren. Vi får inget svar och Pa Breisch samt Pasp Ängström går runt och kollar in genom balkongfönstret där det syns blodstänk i lägenheten varpå det fattas beslut om att bryta upp lägenhetsdörren. Innan brytet genomförs är lägenhetsdörren välskött och det syns inga skador kring varken låsblecket eller vid sidan av dörren.

Under tiden som vi bryter upp orsakas det skador på dörren men även på sidan av dörren, men det är jag som har slagit brytverktyget i väggen. Se bilder i FILIP.

Så fort dörren öppnas ser jag att det ligger en massa täcken på golvet och det är blod smetat på insidan av lägenhetsdörren. Lägenheten är en etta och har badrummet rakt fram när man kommer in i hallen och till höger finns kök/vardagsrum/sovrum i samma yta. Pasp Ängström och Pasp Bloom går först in för att genomföra livräddande åtgärder om det skulle krävas och går i ytan kök/vardagsrum/sovrum. Pasp Ängström lyfter bort en filt från golvet där det tycks ligga en person under.

Under filten ligger en man som är avliden. Han är mörkhyad och ser ut att vara i 25-årsåldern. Han har sår kring halsen, det luktar en doft av lik vilket gör att vi inser att det inte kommer gå att genomföra livräddande åtgärder på plats. Därav backar vi ut och tar kontakt med JFUL.

HEMLIG

JFUL tar beslut om att inleda en förundersökning på mord efter att vi förklarat omständigheterna samt spärra av området kring lägenheten och nödvändig yta. Därefter anländer flertalet patrull, bland annat 21-9200. Jag blir utsedd till DUC för arbetet kring dörrknackning i området och det beslutas om att knacka på Vråtorpsgatan 18 samt kedjehusen med jämna nummer på Vråtorpsgatan 42-54 då dem har översikt från baksidan över Vråtorpsgatan 18. Dessa genomförs av patrullerna 21-1620, 21-8580, 21-1640 och resterande av 21-1420. Se dörrknackningsPM för dessa.

Dörrknackningsarbetet fortgår och det framkommer några intressanta iakttagelser. Bland annat är det ett vittne, Mickis, som gör en iakttagelse att mannen som bor på lgh 1004 umgås med en person som bor på våningen ovan lgh 1004. Hon kan beskriva hans utseende och kollegan som håller förhöret förstår vem Mickis menar då kollegan varit med under ett tidigare förhör i dörrknackningsarbetet med en man som stämmer in på signalementet. Han blir intressant då han själv dementerar att han umgås med målsägaren och det fattas beslut om HÄFÖ. Efter förhöret släpps han men hans telefon tas i beslag. Se även PM "Iakttagelser kring Alan".

Det framkommer även information i förhören om att det är mycket spring i målsägarens lägenhet och att målsägaren beter sig märkligt. Ett vittne beskriver att målsägaren ibland ställer sig i korsningen som att han spanar efter något. Ett annat vittne berättar att målsägaren är väldigt varsam med sin integritet då han ibland väntar med att andra boende i lägenhetshuset ska passera hans synfält innan han öppnar sin lägenhetsdörr och att i vissa fall springer han in i lägenheten.

SLUTLIGEN

När dörrknackningsarbetet lider mot sitt slut kommer tekniker till platsen. De får en överlämning av oss i 21-1420 och påbörjar sitt arbete. Bägge avspärrningarna kvarstår i skrivande stund medan teknikerna arbetar på platsen. Det finns fortfarande ingen fastställd identitet på mannen i lägenhet 1004, även fast mycket talar kring att det är lägenhetsinnehavaren.

I tjänsten,
Pa Erik Torstensson

HEMLIG

Polisen

Region Mitt
Forensiska sektionen, Uppsala

751 81 UPPSALA

Datum
2025-04-10

Diarienummer
K1099371-24
5202/38933-24

Protokoll över platsundersökning Vråtorpsgatan 18

Inledande uppgifter

Undersökningen begärd av:	Sara Berglöf, jourförundersökningsledare
Anledning till undersökningen:	Anmälan om mord, fullbordat.
Undersökningsansvarig:	Kriminaltekniker Tommy Rinaldo
Medundersökare:	Kriminaltekniker Kjell Järnek Brottsplatsundersökare Jonatan Pettersson Kriminaltekniker Daniel Björling Kriminaltekniker Elena Jensen Forensisk fotograf Sebastian Lindberg Rättsläkare Stina Ahlström (närvarande vid en del av den första undersökningen den 4-5 september).
Plats och tider för undersökningen:	Lägenhet 1004 på markplan på Vråtorpsgatan 18 i Knivsta. Den första undersökningen påbörjades den 4 september 2024 kl. 21:20 och avslutades den 5 september 2024 kl. 04:00. Därefter utfördes kompletterande platsundersökningar vid följande tillfällen: 6 september kl. 09.30 – 11.45. 16 september kl. 10.20 - 15.25. 17 september kl. 08.00 – 15.15. 18 september kl. 13.00 – 15.00. 24 september kl. 08.00 – 10.50. 2 oktober kl. 09.00 – 10.20. 22 oktober kl. 10.10 – 15.30. 24 oktober kl. 10.00 – 11.30. 7 november kl. 09.50 – 11.10. 20 januari 2025 kl. 13.05 – 13.50.
Avspärrning och bevakning:	Lägenheten var avspärrad och bevakad av polis på plats till den första undersökningen var utförd. Efter den undersökningen förseddes entrédörren med nya lås den 4-5 september. Efter det var lägenheten fortsatt avspärrad men ej bevakad. Lägenhetsdörren var uppbruten av första polispatrull på plats och därefter sattes två hänglås på entrédörren och nycklarna till dessa förvarades hos kriminaltekniker.

HEMLIG

Övrig information:

Anledningen till att polisen tog sig in i lägenheten var att målsägaren som bodde i lägenheten inte varit på sitt jobb sedan torsdagen den 29 augusti. Patrullen ringde på dörren men ingen öppnade.

Därefter gick de ut på husets baksida och tittade in genom ett fönster till lägenheten. De såg att det fanns mycket blod inne i lägenheten vilket var anledningen till att de omgående bröt upp entrédörren in till lägenheten.

Inne i lägenheten såg de att en person låg på golvet med en filt över sig. De lyfte bort filten och bedömde att personen som låg under filten var avliden. De backade ut ur lägenheten och meddelade detta till jourförundersökningsledaren. När polispatrullen som var först på plats gick in i lägenheten hade de kroppskamera påslagen.

Vid en senare granskning av filmen framgår att den ljusare sidan av filten är riktad uppåt, inte mot kroppen.

I ärendet har kriminaltekniker (blodbildsanalytiker) med förstärkt förmåga inom blodbildsanalys utfört undersökning den 10 och 11 oktober 2024 samt den 9 januari 2025. Se separat protokoll över blodbildsanalys.

Beslag och spårmaterial som säkrats vid platsundersökningen redovisas i materialförteckningen i slutet av protokollet. Beslag och spårmaterial som bedömts vara av betydelse presenteras med text och bild i protokollet och benämns BG (beslag) eller SM (spårmaterial) med efterföljande numrering.

Det som benämns som blod i detta protokoll har bedömts vara blod utifrån utseende, färg och placering.

I protokollet finns ett urval av de bilder som tagits i samband med platsundersökningarna. Bilderna i protokollet kan vara korrigerade gällande exponering, färgbalans, kontrast, beskärning och storlek. Samtliga bilder (i original) finns lagrade i FILIP (Filer inom polisen).

Obduktionen genomfördes den 10 september 2024.

HEMLIG

Platsbeskrivning

Vråtorpsgatan 18 är ett fyra våningars flerbostadshus som har två entrédörrar som båda leder in i markplan. Den ena entrédörren leder ut mot Vråtorpsgatan och den andra ligger på ena gaveln mot infarten in till parkeringen på husets baksida. Den aktuella lägenheten har en hall, ett badrum och ett rum där det även finns köksdel. Samtliga fönster och balkongdörr (fransk balkongdörr) i lägenheten vetter ut mot baksidan (parkeringen).

Figur 1. Kartbild över delar av området där Vråtorpsgatan 18 är markerad. Källa: poliskarta web.

HEMLIG

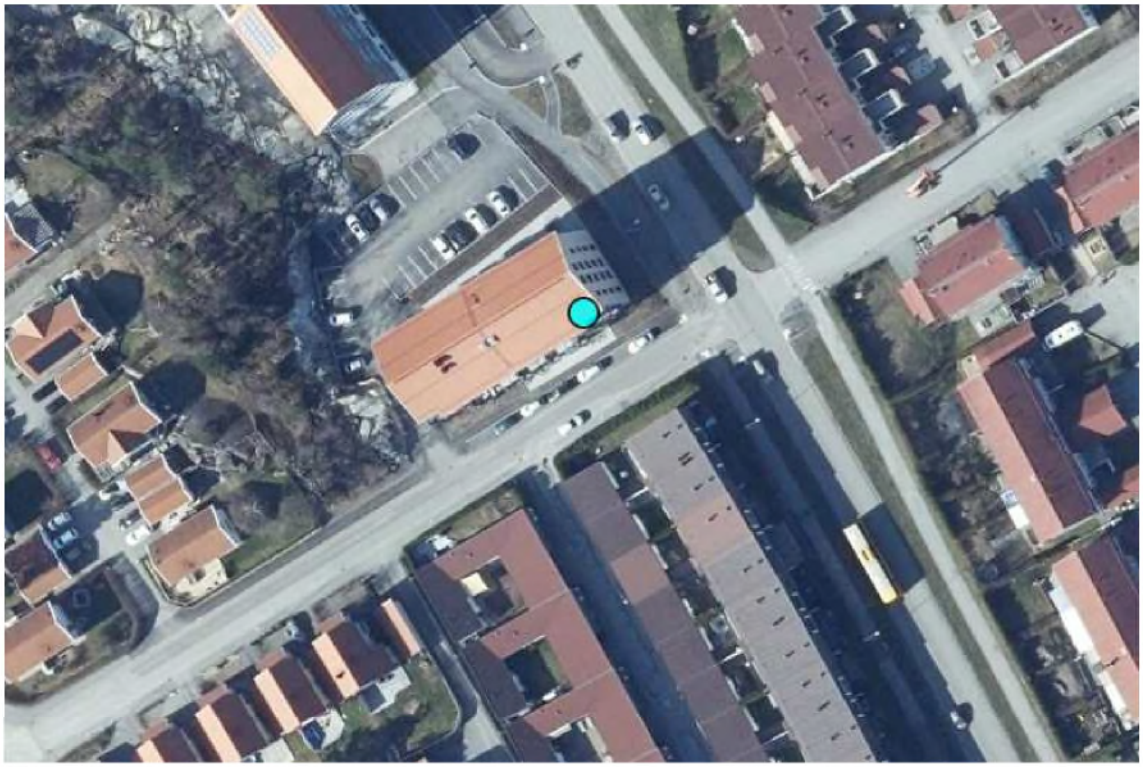

Figur 2. Flygfoto där Vråtorpsgatan 18 är markerad. Källa: poliskarta web.

Figur 3. Foto på det aktuella huset taget från Vråtorpsgatan. Pilarna visar de båda entrédörrarna. Källa: google maps.

HEMLIG

Figur 4. Husets baksida där den aktuella lägenhetens fönster är markerade.

Figur 5. Entrédörren ut mot Vråtorpsgatan.

HEMLIG

Figur 6. Låsöppningen intill entrédörren. En likadan låsöppning fanns intill den andra entrédörren. På båda entrédörrarna fanns även nyckellåscylindrar.

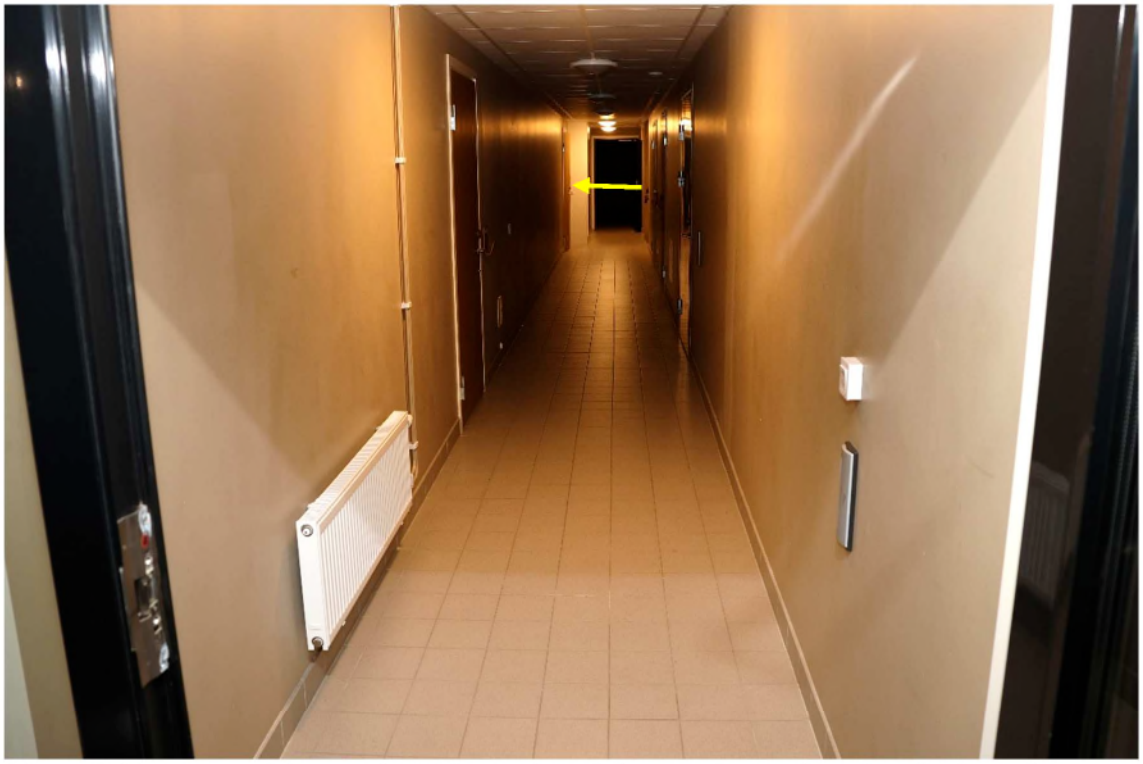

Figur 7. Foto taget från entrén på kortsidan. Pilen markerar den aktuella lägenheten som ligger mitt emot trapporna uppåt i huset och ner till entrén ut mot Vrådorpsgatan.

HEMLIG

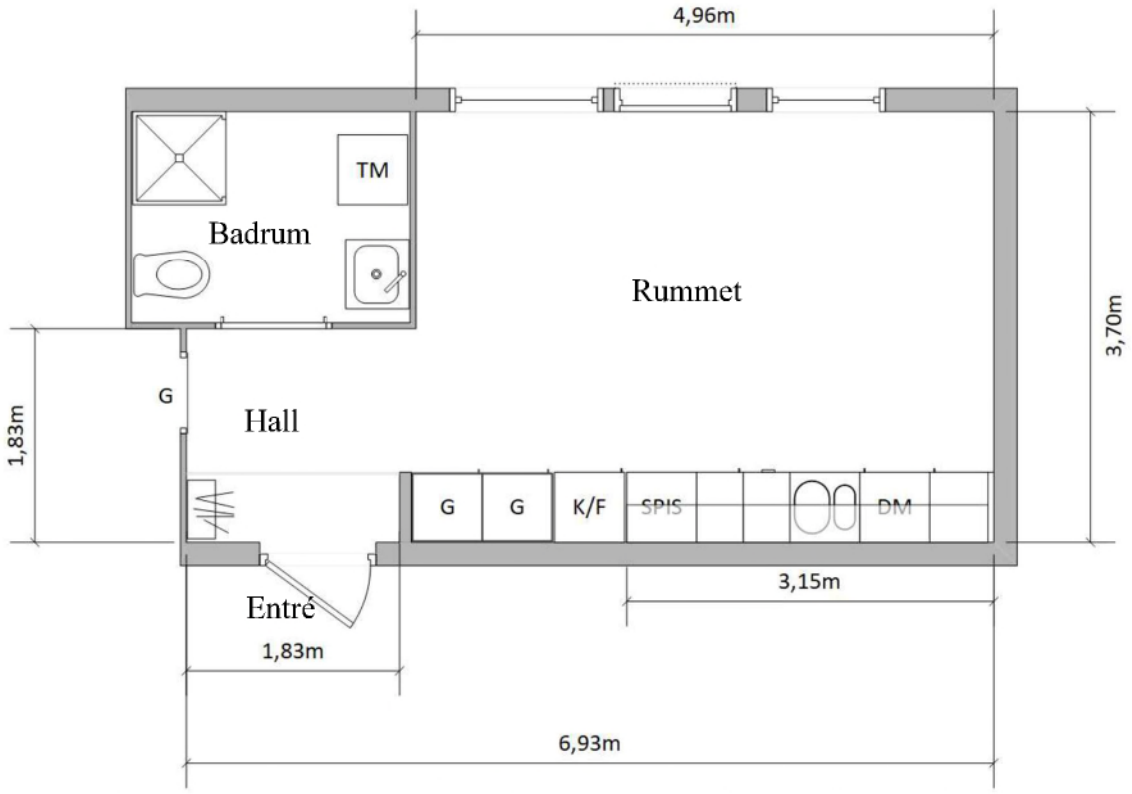

Figur 8. Skiss med mått på lägenheten. Skissen upprättad av blodbildsanalytiker.

HEMLIG

lakttagelser och undersökningar

Utvändigt

Fönstren och balkongdörren var stängda och reglade och persiennerna neddragna och igenvridna. I ett av fönstren på persiennen fanns en mindre springa man kunde titta in i lägenheten och se en del av den, se figur 9.

Fönsterblecken och balkongräcket undersöktes för att se om det fanns några spår på dem. Det var damm på alla dessa och tillsammans med att fönstren och balkongdörren var stängda bedömdes att ingen kan ha klättrat in i lägenheten genom fönstren eller balkongdörren utifrån.

På ett av fönstren sågs ett fingeravtryck som säkrades (SM12558-15).

Figur 9. Fönstret fotograferat från marken där den nämnda springan i persiennen är markerad.

HEMLIG

Inomhus

I hallen och rummet fanns ingen takbelysning. Den enda belysning som fanns var badrumsbelysning och belysning ovanför diskbänken. Ingen belysning var tänd när undersökningen påbörjades.

Hallen

Lägenhetsdörren var uppbruten av anledningen som nämndes i ”Övrig information” på sida 2 i protokollet. De skador som fanns på dörren och karmen då platsundersökningen påbörjades bedömdes ha uppkommit när polispatrullen på platsen bröt upp dörren.

På dörrens utsida och i korridoren utanför dörren iakttogs inga blodliknande besudlingar.

En undersökning av korridoren utanför entrédörren och entrédörrens utsida gjordes den 11 september, se separat undersökningsprotokoll.

På dörrens insida, på dörrhandtag och låsvred samt dörrkarm fanns en mängd blodbesudlingar, se figur 10 och 11. Som nämnts under ”Övrig information” på sidan 2 är det blodbildsanalytiker som gör analyser av blodbesudlingarna i lägenheten, se separat protokoll.

På entrédörrens insida topsades blodbesudling (SM12558-3) på låsvredet samt ett hårstrå (SM12558-1) som satt ihop med blodet säkrades.

På entrédörrens karm, i höjd med låsvredet, topsades blodbesudling (SM12558-4) och ett hårstrå (SM12558-2) som satt ihop med blodet säkrades. En blodbesudling (SM13370-92) på väggen innanför dörren topsades.

På dörrhandtaget på entrédörrens insida topsades blodbesudling (SM12648-2).

Innanför entrédörren på dörrposten och dörrlisten fotograferades två fingeravtryck avsatta med blod (SM13370-(95-96)).

HEMLIG

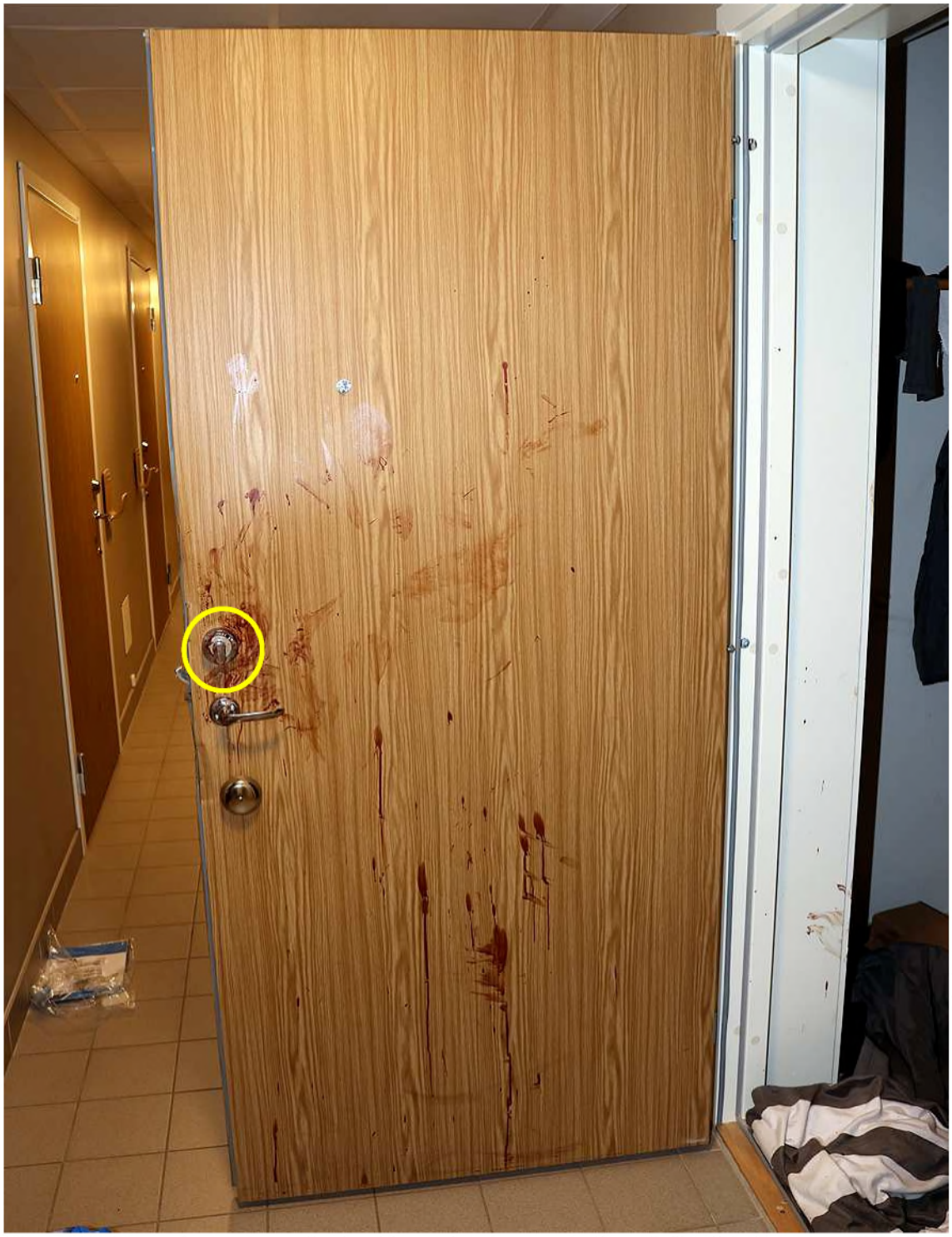

Figur 10. Entrédörrens insida där låsvredet som topsades (SM12558-3) är markerad.

HEMLIG

Figur 11. Låsvredet på entrédörrens insida som är markerad i figur 10.

HEMLIG

Figur 12. Del av dörrposten och dörrlisten där fingeravtrycken (SM13370-(95-96)) fotograferades.

HEMLIG

Delen av dörrtröskeln som sitter under dörren när den är stängd saknade helt blodbesudlingar. På delen av tröskeln på insidan av dörren som syntes när dörren var stängd fanns bloddroppar och eventuella stänk. Bedömningen av detta var att dörren varit stängd när blod droppat eller stänkt innanför dörren, se figur 14.

På golvet innanför entrédörren låg bl a en svart och grå filt (BG115715-7), en USA-flaggmönstrad pläd (BG115715-8), ett vitt lakan (BG115715-29), en randig tröja (BG115715-10), ett par kalsonger (BG115715-12) och en WILLYS-påse (BG115715-9).

På kalsongernas ovansida sågs två blodbesudlingar. På det sätt filten och pläden låg på golvet sågs inga blodbesudlingar på sidorna som låg uppåt.

Ovanpå det vita lakanet stod en svart Eurosko-påse (BG115715-31) som innehöll en del föremål som beskrivs senare.

Handtaget på garderobsdörren i hallen topsades (SM13370-36).

Fingeravtrycksundersökning gjordes på garderobsdörren och badrumsdörren/dörrfoder men inga fingeravtryck iakttogs.

På golvet eller på föremål liggande på golvet sågs inga skoavtryck eller fotsulor avsatta i/med blod.

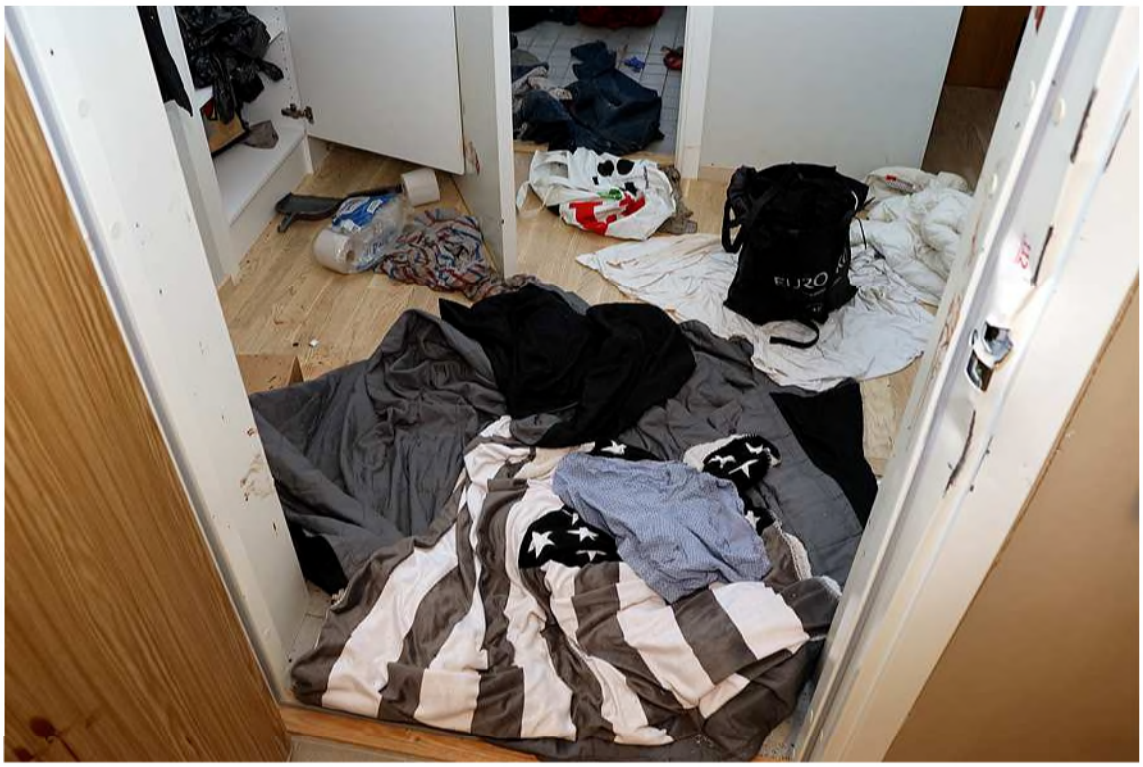

Figur 13. Hallen fotograferad från ingången.

HEMLIG

När man lyfte bort filt och pläd från golvet anträffades sex par skor (BG115715-(1-6)) och en vit tröja/t-shirt (BG115715-11) på golvet. Av de nämnda föremålen på hallgolvet var det bara t-shirten som torkat fast i blod på golvet.

Det var olika skostorlekar från stl 42 till stl 45. Det fanns många olika blodbesudlingar på golvet under filten och pläden, se figur 14. Två bloddroppar på klinkergolvet topsades (SM13370-(77-78)).

Figur 14. Golvet innanför entrén när filt och pläd lyfts bort. Längst upp till vänster i bilden ses den vita tröjan/t-shirten (BG115715-11).

Figur 15. Tröja/t-shirt (BG115715-11).

HEMLIG

I Euroskopåsen (BG115715-31) som stod på lakanet i hallen låg en necessär (BG115715-36) som innehöll bl a tandborstar och rakhyvlar (BG115715-(37-40)) och en ryggsäck Marco Polo (BG115715-43) som innehöll bl a lite mat (BG115715-44).

Figur 16. Euroskopåsen (BG115715-31) på lakan i hallen.

Figur 17. Marco Polo-ryggsäcken (BG115715-43) som låg i Euroskopåsen.

HEMLIG

Figur 18. Necessären (BG115715-36) som innehöll tandborstarna och rakhyvlarna. Necessären är markerad.

HEMLIG

Undersökning/granskning, 2024-11-13, av föremål som låg på hallgolvet

Filt BG115715-7

Filten undersöktes för att se om det fanns blodbesudlingar på den eftersom den legat på golvet där det fanns blod.

På den svarta sidan på kanten fanns ett blodigt kontaktspår (SM16742-2) och en bit in på filten fanns en eventuell bloddroppe (SM16742-3) samt eventuellt avstruket blod (SM16742-4) och ett hårstrå (SM16742-5).

På den gråa sidan fanns ett kontaktspår i höjd med kontaktspåret på den svarta sidan samt ett eventuellt stänk. Längs en av de andra sidorna fanns också ett kontaktspår och en eventuell droppe.

Bedömningen efter undersökningen är att filten hamnade på golvet efter det att blodet på golvet torkat.

Pläd BG115715-8

På pläden fanns inga synliga blodbesudlingar.

Bedömningen är att även pläden hamnade på golvet efter det att blodet torkat.

Randig tröja BG115715-10

På tröjan fanns uppsuget utspätt blod samt kontaktspår. På båda ärmarna var det nött vid muddarna.

Vit tröja/t-shirt BG115715-11

På tröjan fanns utspädd blodliknande förekomst och stänk/dropp.

Bedömningen är att den legat vrängd på golvet när blodet kommit på den. Hårstrån (SM16742-1) säkrade från avigsidan. Inga skador på t-shirten.

Vitt lakan BG115715-29

På lakanet säkrades ett hårstrå (SM16742-6) och utspätt blod.

Bedömningen är att det legat någonstans på golv när blodet kommit på den.

HEMLIG

Rummet
I rummet innanför hallen, på höger sida sett från hallen, fanns en köksbänk med kyl och frys och intill kyl och frys fanns två garderober varav en var öppen. Skåpsluckan ovanför kyl/frys var också öppen.

På golvet intill garderoberna låg bl a ett vitt täcke (BG115715-14) som var trasigt, eventuellt skuret. På täcket sågs små blodliknande fläckar och några tunna kontaktspår. På golvet låg det bl a en madrass med kudde, täcke, kläder, soffdynor, yogamatta och kassar mm. I det inre hörnet stod en klädställning och bredvid den en fåtölj med kläder på.

På golv, väggar, skåpluckor, lådfronter, diskmaskinsfront och diskbänk fanns mycket blod, se vidare protokollet blodbildsanalys.

På golvet intill madrassens kortända låg den döda målsägaren på rygg på golvet med huvudet i riktning mot väggen med fönstren. Huvudet låg på en blåaktig filt/täcke (BG115715-28). Det var mycket blod på filten/täcket och på golvet i anslutning till målsägarens huvud och kropp. Målsägaren hade skärskador på halsens högra sida och på armarna och händerna sågs också skador (se redovisning från RMV)[1].

Målsägaren var klädd i mörk t-shirt (BG115989-1), blå byxor med livrem (BG115989-2), kalsonger (BG115989-3) och mörka strumpor (BG115989-4). På t-shirten fanns skador vid halslinning och på övre delen av ryggsidan. Både på t-shirten och byxorna fanns rikligt med blodbesudlingar.

Målsägarens båda händer nagelskrapades (SM12558-(7-8)). På målsägarens vänstra överarm säkrades ett hårstrå (SM12558-6) och på hans hals säkrades ett fiber (SM12558-5).

Intill målsägarens huvud stod en grön tvättkorg. Tvättkorgen var upptryckt mot elementet och var sprucken och blodbesudlad på sidan mot målsägarens huvud.

Ovanpå en IKEA-väska som låg intill målsägarens fötter nära spisen låg den filt (BG115715-15) som låg över målsägarens kropp när första patrullen på plats kom in i lägenheten. Filten hade en mörk och en ljus sida. Det sågs blodliknande förekomst på filtens mörka sida.

På golvet intill IKEA-väskan låg en skärbräda (BG115715-22) med ev fingeravtryck avsatta med blod, en matta och en brun tröja (BG115715-20) där det i en ficka låg 3 st engångshandskar (SM13370-9).

[1] Rättsmedicinalverket.

HEMLIG

Figur 19. Rummet fotograferat från öppningen mot hallen. På bilden ses att målsägaren ligger med huvudet intill en trasig tvättkorg och fötterna i riktning mot diskbänken. Intill målsägarens fötter ses bl a den filt (BG115715-15) som låg över honom när han anträffades.

HEMLIG

Figur 20. Filten (BG115715-15), mörka sidan, som låg över målsägaren när han anträffades.

HEMLIG

Uppe på köksbänken fanns bl a tre kaffemuggar och en läskburk (BG115715-(23-26)).

På köksbänken stod också en papperskasse och ett fat innehållande äpplen samt en ugnsform innehållande matrester. På golvet nedanför köksbänken, in mot väggen, låg en blodig plastflaska (BG115715-27).

I diskmaskinen fanns odiskat innehåll men ingen kniv.

Vredet på vattenkranen på diskbänken topsades (SM12648-3).

I avloppet på köksbänken gjordes ett antal topsningar (SM13370-(44-47)).

På insidan av garderobsdörren som stod öppen, närmast kyl/frys, topsades en blodbesudling (SM13370-93).

Fingeravtrycksundersökning gjordes på bl a skåpluckor, lådor och diskmaskin. På skåpluckan ovan spisen säkrades fingeravtryck (SM13370-106) och på diskmaskinsluckan säkrades också fingeravtryck (SM13370-107).

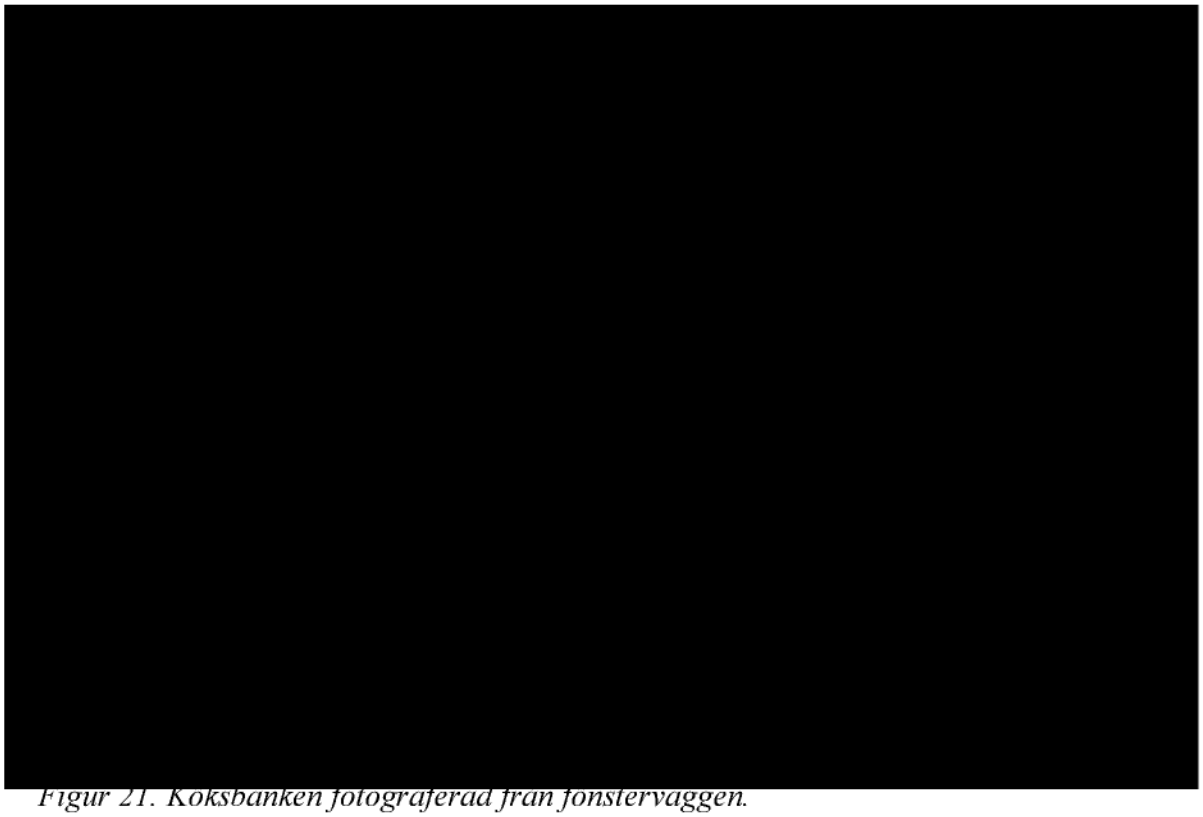

Figur 21. Köksbänken fotograferad från fönstervaggen.

HEMLIG

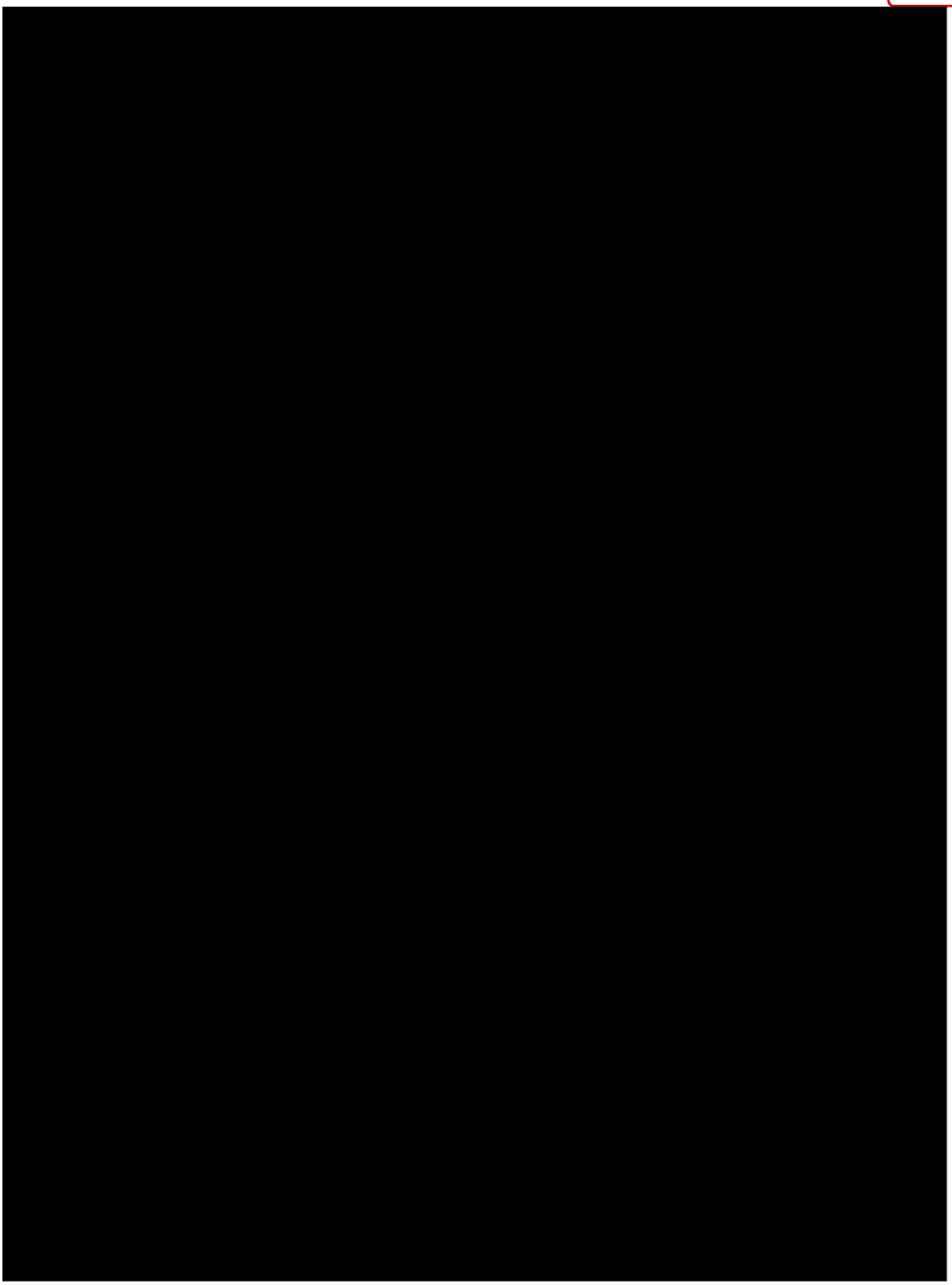

HEMLIG

Längst in i rummet låg en madrass. På madrassen låg en kudde och en högtalare. På golvet intill låg ett vitt täcke (BG115715-21). På täcket sågs utspätt blod, besudlingar/kontaktspår och droppar/stänk. På madrassens ovansida sågs större blodbesudlingar och droppar. På kudden och högtalaren sågs blodbesudlingar.

Under madrassen var det inget blod på golvet.

Figur 24. Undersidan på madrassen och golvet där madrassen legat.

HEMLIG

På golvet under klädställningen anträffades en Willys-påse (BG119107-1) som var tom men blodig på både ut- och insida.

Till vänster innanför öppningen in till rummet stod en byrå. På golvet nära byrån låg bl a en vit vrängd pikétröja (BG115715-18) med blodbesudlingar och eventuella stänk.

Fler saker på golvet mellan byrån och målsägaren var bl a kläder och soffdynor. På soffdynorna fanns blodbesudlingar på undersidan mot golvet.

I rummet och i resten av lägenheten söktes kniv, nycklar till lägenheten, telefon och plånbok. En kniv (BG110392-2) hittades i en låda vid diskbänken. Den var ren och hade ett smalt blad. Inga fler knivar anträffades, inte heller något annat föremål som bedömdes ha orsakat målsägarens skador. Några nycklar som passade till lägenhetsdörren anträffades inte i lägenheten, inte heller någon plånbok.

Sex st mobiltelefoner (BG109504-(1-6)) anträffades på byrån, på fönsterbräda och i köksskåp. I en svart ryggsäck, som stod på golvet mellan madrassen och klädställningen, anträffades en dator (BG109504-7) och i en av byrålådorna anträffades ytterligare en dator (BG110392-5). Den svarta ryggsäcken bedömdes vara målsägarens.

På golvet eller på föremål liggande på golvet sågs inga skoavtryck eller fotsulor avsatta i/med blod.

HEMLIG

Badrummet

Inne i badrummet låg det kläder på golvet och på toalettlocket. Inne i duschen låg en svart hoodtröja (BG115715-52) och vid öppningen in till duschen låg ett par svarta byxor (BG115715-49), en beige moccajacka (BG115715-50) och en grön tröja med huva (BG115715-51), vilka var delvis fuktiga. På golvet i duschen fanns utspätt blod. De övriga kläderna som låg på golvet och på toalettlocket var torra och ej blodiga.

I tvättmaskinen låg kläder som var lite fuktiga. Inga skador eller besudlingar sågs på de kläderna.

På golvet eller på föremål liggande på golvet sågs inga skoavtryck eller fotsulor avsatta i/med blod.

Figur 26. Badrummet fotograferat utifrån hallen. De delvis fuktiga klädesplaggen är markerade.

Duschhandtaget, vattenvredet och temperaturvredet inne i duschen topsades (SM13370-(17-19)). Avloppet inne i duschen topsades på ovansidan och undersidan av locket samt nere i avloppsbrunnen (SM13370-(39-41)).

HEMLIG

På golvet låg också en liten blodig frottéhandduk (BG115715-47), en lila engångshandske (SM13370-11) och intill/på frottéhandduken låg två stenar (SM13370-(90-91)).

På golvet intill frottéhandduken fanns utspätt blod (SM13370-12).

Figur 27. Blodiga frottéhandduken och stenarna som även ses i figur 24. Det utspädda blodet ses i kakelfogarna och intill dem.

HEMLIG

På den övre högra delen av lampknappen på väggen innanför dörren, ovanför handfatet, topsades en blodbesudling (SM12648-1). Efter svar från NFC angående denna topsning gjordes ytterligare en topsning (SM13370-112) på båda sidor om blodbesudlingen som topsats.

Figur 28. Lampknappen i badrummet. Bilden är tagen efter att blodbesudlingen topsats på den övre högra delen.

På översta lådans lådfront under handfatet topsades en blodbesudling (SM13370-13). Efter svar från NFC gjordes även runt denna topsning en ytterligare topsning (SM13370-111) på båda sidor om blodbesudlingen som topsats.

Båda lådhandtagen samt vredet på handfatets blandare topsades (SM13370-(14-16)).

Figur 29. Lådfronterna under handfatet. Blodbesudlingen (SM13370-13) är markerad.

HEMLIG

Delar av kakelväggarna, badrumsdörr, handfat och toalettstol fingeravtrycksundersöktes. På kakelväggen bakom toalettstolen säkrades fingeravtryck (SM13370-(104-105)).

Efter en bluestarundersökning[2] i badrummet topsades misstänkt blod (SM13370-100) på duschgolvet under hoodtröjan som nämndes i första stycket, på kaklet i duschväggen (SM13370-(101, 108 och 109)), på handfatets ovansida (SM13370-102), på tvättmaskinens ovansida (SM13370-103) samt på duschslangen (SM13370-110).

Undersökningsmetoder

- Spår för dna-analys har säkrats med tops.
- Vid förprövning av blodförekomst har Leukomalakitgrönt och bluestar använts.
- Fingeravtrycksundersökning har gjorts med pulvermetod och fotografering.
- Skospårsundersökning har utförts med släpljus och DLK-metod[3].
- Vid förstärkning av fingeravtryck avsatta med blod har Acid Black använts.

Sammanställning av undersökningar och resultat

Då detta protokoll redovisas pågår fortfarande undersökningar vid NFC som kommer att redovisas separat från NFC. Detta gäller undersökningar av pikétröjan (BG115715-18), målsägarens t-shirt (BG115989-1) och byxor (BG115989-2).

Hallen

1. På entrédörrens låsvred och dörrkarm i höjd med låsvredet topsades blodlika besudlingar (SM12558-(3-4)).
    - Utdrag från NFC:s redovisning:
      ”Blod påvisades.
      Resultaten talar extremt starkt för att blodet/DNA:t kommer från Oscar Ochaya *(Grad +4)* […].”

2. På entrédörrens dörrhandtag på insidan topsades en blodlik besudling (SM12648-2).
    - Utdrag från NFC:s redovisning:
      ”Blod påvisades.
      Resultaten talar extremt starkt för att blodet/DNA:t kommer från Oscar Ochaya *(Grad +4)* […].”

3. På ett vitt lakan på hallgolvet stod en Euroskopåse (BG115715-31) som bl a innehöll en necessär (BG115715-36) med tre tandborstar. På två av tandborstarna (BG115715-(37-38)) kunde DNA påvisas.
    - Utdrag från NFC:s redovisning:
      ”[…] Resultaten talar extremt starkt för att DNA:t kommer från Hasham Saadi Aziz Khan *(Grad +4)* […].”

[2] Bluestar – ett förprövningsmedel för indikation på blodförekomster.
[3] Dustmark lifting kit – elektrostatisk metod där skoavtryck avsatta i damm säkras.

HEMLIG

4. På klinkergolvet i hallen innanför entrédörren topsades två bloddroppar (SM13370-(77-78)).
    - Utdrag från NFC:s redovisning:
      ”Blod påvisades.
      Resultaten talar extremt starkt för att blodet/DNA:t kommer från Oscar Ochaya *(Grad +4)* […].”

5. På pläden (BG115715-8) som låg på hallgolvet innanför entrén ovanpå blodbesudlingar fanns inga synliga blodbesudlingar. Blodet på hallgolvet bedömdes ha torkat innan pläden lades på golvet.

6. På filten (BG115715-7) som låg på hallgolvet innanför entrédörren fanns inga blodbesudlingar som bedömdes ha kommit från blodet på hallgolvet. Blodet på hallgolvet bedömdes ha torkat innan filten lades på golvet.

   De små blodbesudlingarna (SM16742-(2-4)) som fanns på filten kom från Oscar Ochaya.

7. De säkrade fingeravtrycken (SM13370-(95-96)), avsatta med blod, från dörrposten och dörrlisten innanför entrén undersöktes av NFC men var ej användbara för jämförelse.

8. På tröskelytan som är dold när entrédörren är stängd sågs inget blod.

9. Inga sko- eller fotavtryck avsatta med eller i blod sågs på hallgolvet eller på de föremål som låg på hallgolvet.

10. Av de föremål som låg på golvet i hallen så var det endast den vita t-shirten (BG115715-11) som satt fast i blod.

11. DNA från någon annan än Oscar Ochaya och Hasham Saadi Aziz Khan anträffades inte i hallen.

HEMLIG

Rummet

12. Filten (BG115715-15) som låg över Oscar Ochaya när första patrull på plats kom in i lägenheten hade en ljus sida och en mörkare sida. Den ljusare sidan låg uppåt och den mörkare sidan mot kroppen. På den mörkare sidan iakttogs blodliknande förekomst (se figur 20).
    - Utdrag från NFC:s redovisning:
      ”I en undersökt besudling vid ena kanten påvisades blod. Resultaten talat extremt starkt för att blodet/DNA:t kommer från Hasham Saadi Aziz Khan (*Grad +4)* […]

      I tre undersökta områden på den ena sidan (tre hörn) påvisades DNA. Resultaten talar extremt starkt för att DNA:t i respektive område kommer från Oscar Ochaya (*Grad +4)* […].”

13. Oscar Ochayas båda händer nagelskrapades (SM12558-(7-8)).
    - Utdrag från NFC:s redovisning, höger hand:
      ”[…] På en tops påvisades blod.
      Analysen visar en blandning av DNA från minst två personer.
      Blandningen utgörs av en huvuddel från en person samt av en mindre del som kan jämföras mot person.
      Resultaten talar extremt starkt för att huvuddelen av DNA:t kommer från Oscar Ochaya (*Grad +4)* […].
      Resultaten talar extremt starkt för att den mindre delen av DNA:t kommer från Hasham Saadi Aziz Khan (*Grad +4)* […].”

14. På golvet mellan Oscar Ochaya och byrån i rummet låg en vrängd pikétröja (BG115715-18) med blodbesudlingar, eventuellt bl a stänk. Analys av bärar-DNA begärdes också från NFC.
    - Utdrag från NFC:s redovisning:
      ”I två undersökta besudlingar från nackparti samt bröstområde (vänster sida) påvisades blod. Resultaten talar extremt starkt för att blodet/DNA:t i respektive besudling kommer från Oscar Ochaya (*Grad +4)* […].

      […] I ett undersökt område på avigsidan (kragens vänstra sida) påvisades DNA. Analysen visar en blandning av DNA från minst två personer. […]
      Resultaten talar extremt starkt för att huvuddelen av DNA:t kommer från Oscar Ochaya (*Grad +4)*[…].
      Resultaten talar extremt starkt för att den mindre delen av DNA:t kommer från Hasham Saadi Aziz Khan (*Grad +4)* […].

      I ett undersökt område på avigsidan (vänster ärmmudd) påvisades DNA.
      Analysen visar en blandning av DNA.
      Blandningen utgörs av en huvuddel från en person samt av en mindre del som inte kunde utvärderas.
      Resultaten talar extremt starkt för att huvuddelen av DNA:t kommer från Oscar Ochaya (*Grad +4)* […].”

15. På golvet under klädställningen anträffades en Willys-påse (BG119107-1) som var tom men blodig på både ut- och insida.
    - Utdrag från NFC:s redovisning:

HEMLIG

”En undersökt besudling på påsens insida (vid öppningen) reagerade såsom för blod. Vid utförd DNA-analys kunde något detekterbart DNA inte påvisas.

I ett undersökt område på båda bärhandtagen påvisades DNA. Analysen visar en blandning av DNA från minst två personer.
Resultaten talar extremt starkt för att del av DNA:t kommer från Oscar Ochaya (*Grad +4)* […].
Resultaten talar extremt starkt för att del av DNA:t kommer från Hasham Saadi Aziz Khan (*Grad +4)* […].”

16. Vredet på vattenkranen på köksbänken topsades (SM12648-3) för DNA-analys.
    - Utdrag från NFC:s redovisning:
      ”Reagerade såsom för blod. Vid utförd DNA-analys påvisades DNA.
      Analysen visar en blandning av DNA från minst två personer.
      Resultaten talar extremt starkt för att del av DNA:t kommer från Oscar Ochaya (*Grad +4)* […].
      Resultaten talar extremt starkt för att del av DNA:t kommer från Hasham Saadi Aziz Khan (*Grad +4)* […].”

17. På insidan av garderobsdörren intill kyl/frys topsades en blodlik besudling (SM13370-93).
    - Utdrag från NFC:s redovisning:
      ”Blod påvisades.
      Resultaten talar extremt starkt för att blodet/DNA:t kommer från Hasham Saadi Aziz Khan *(grad +4)* […].”

18. DNA från någon annan än Oscar Ochaya och Hasham Saadi Aziz Khan anträffades inte i rummet.

HEMLIG

Badrummet

19. Övre handtaget på lådorna under handfatet topsades (SM13370-14) för DNA-analys.
    - Utdrag från NFC:s redovisning:
      ”Blod kunde inte påvisas.
      Vid utförd DNA-analys påvisades DNA. Analysen visar en blandning av DNA från minst två personer. Resultaten talar extremt starkt för att del av DNA:t kommer från Oscar Ochaya (*Grad +4)* […].
      Resultaten talar extremt starkt för att del av DNA:t kommer från Hasham Saadi Aziz Khan (*Grad +4)* […]”.

20. Nedre handtaget på lådorna under handfatet topsades (SM13370-15) för DNA-analys.
    - Utdrag från NFC:s redovisning:
      ”Blod kunde inte påvisas.
      Vid utförd DNA-analys påvisades DNA. Analysen visar en blandning av DNA. Blandningen utgörs aven huvuddel från en person samt av en mindre del som inte kunde utvärderas. Resultaten talar extremt starkt för att huvuddelen av DNA:t kommer från Hasham Saadi Aziz Khan (*Grad +4)* […]”.

21. Duschhandtaget i badrummet topsades (SM13370-17) för DNA-analys.
    - Utdrag från NFC:s redovisning:
      ”Blod kunde inte påvisas.
      Vid utförd DNA-analys påvisades DNA. Analysen visar en blandning av DNA från minst två personer. Resultaten talar extremt starkt för att del av DNA:t kommer från Oscar Ochaya (*Grad +4)* […].
      Resultaten talar extremt starkt för att del av DNA:t kommer från Hasham Saadi Aziz Khan (*Grad +4)* […]”.

22. På lampknappen i badrummet topsades en blodliknande besudling (SM12648-1) för DNA-analys.
    - Utdrag från NFC:s redovisning:
      ”Blod påvisades.
      Analysen visar en blandning av DNA från minst två personer.
      Blandningen utgörs av en huvuddel från en person samt av en mindre del som kan jämföras mot person.
      Resultaten talar extremt starkt för att huvuddelen av DNA:t kommer från Oscar Ochaya (*Grad +4)* […].
      Resultaten talar extremt starkt för att den mindre delen av DNA:t kommer från Hasham Saadi Aziz Khan (*Grad +4)* […].”

23. Precis intill blodbesudlingen (SM12648-1) på lampknappen gjordes en topsning (SM13370-112) för DNA-analys.
    - Utdrag från NFC:s redovisning:
      ”Något detekterbart DNA kunde inte påvisas.”

24. På översta lådans lådfront under handfatet topsades en blodliknande besudling (SM13370-13) för DNA-analys:

HEMLIG

- Utdrag från NFC:s redovisning:
  ”Blod påvisades.
  Analysen visar en blandning av DNA från minst två personer.
  Blandningen utgörs av en huvuddel från en person samt av en mindre del som kan jämföras mot person.
  Resultaten talar extremt starkt för att huvuddelen av DNA:t kommer från Oscar Ochaya *(Grad +4)* […].
  Resultaten talar extremt starkt för att den mindre delen av DNA:t kommer från Hasham Saadi Aziz Khan *(Grad +4)* […].”

25. Precis intill blodbesudlingen (SM13370-13) på översta lådan, på blodbesudlingens båda sidor, gjordes en topsning (SM13370-111) för DNA-analys.
    - Utdrag från NFC:s redovisning:
      ”DNA i tillräcklig mängd kunde inte påvisas”.

26. På badrumsgolvet låg två stenar (SM13370-90 och 91) med blodliknande besudlingar.
    - Utdrag från NFC:s redovisning:
      ”I en undersökt besudling påvisades blod.
      Resultaten talar extremt starkt för att blodet/DNA:t kommer från Oscar Ochaya *(Grad +4)* […].

27. DNA-undersökningarna från kläderna (BG115715-(49-52)) på golvet i och intill duschen samt frottéhandduken (BG115715-47) och engångshandsken (SM13370-11) på golvet har inte genererat några användbara resultat vid undersökningarna på NFC.

28. Golvet i duschen under hoodtröjan (BG115715-52) topsades (SM13370-100).

    - Utdrag från NFC:s redovisning:
      ”Reagerade så som för blod. Vid utförd DNA-analys påvisades DNA men resultatet kunde på grund av komplexitet inte utvärderas.”

29. DNA från någon annan än Oscar Ochaya och Hasham Saadi Aziz Khan anträffades inte i badrummet.

HEMLIG

Övrigt

30. I Stockholm hittades Oscar Ochayas plånbok (BG117991-1) som lämnades in till hittegods i Stockholm. I plånboken fanns bl a målsägarens körkort och nycklar.
    - Utdrag från NFC:s redovisning:
      ”I två undersökta områden på utsidan (ena samt andra sidan) påvisades DNA. Analyserna visar blandningar av DNA. Blandningarna utgörs av en huvuddel från en person samt av en mindre del som inte kunde utvärderas. Resultaten talar extremt starkt för att huvuddelen av DNA:t i respektive område kommer från Oscar Ochaya (*Grad +4*) […].

      I ett undersökt område på insidan (längs öppningen till sedelfack) påvisades DNA. Analysen visar en blandning av DNA. Blandningen utgörs av en huvuddel från en person samt av en mindre del som inte kunde utvärderas. För var och en av Oscar Ochaya och Hasham Saadi Aziz Khan talar resultaten extremt starkt för att huvuddelen av DNA:t inte kommer från vederbörande (*Grad -4*) .

      Könskromosombestämningen för huvuddelen av DNA:t visar det normala för en man.
      Personen vars DNA påvisats i huvuddelen benämns Person 1 […].”.

31. Nycklar som låg i Oscar Ochayas plånbok (BG117991-1) undersöktes för DNA-analys.
    - Utdrag från NFC:s redovisning:
      ” Materialet utgörs av fem nycklar, varav fyra mindre märkta ”Hoppe” och ”H001” och en större märkt ”ILOQ”, samt en plastdetalj med snöre.
      I ett undersökt område på två av de mindre nycklarna (huvudet på respektive nyckel) påvisades DNA.
      Analysen visar en blandning av DNA från minst två personer.
      Resultaten talar extremt starkt för att del av DNA:t kommer från Hasham Saadi Aziz Khan
      (*Grad +4)* […].
      […] Resultaten talar extremt starkt för att del av DNA:t kommer från Oscar Ochaya (*Grad +4*) […].

      I ett undersökt område på de andra två mindre nycklarna (huvudet på respektive nyckel) påvisades DNA.
      Analysen visar en blandning av DNA från minst två personer.
      Resultaten talar extremt starkt för att del av DNA:t kommer från Hasham Saadi Aziz Khan (*Grad +4)* […].
      […] Resultaten talar extremt starkt för att del av DNA:t kommer från Oscar Ochaya (*Grad +4*) […].

      […] I ett undersökt område på den större nyckeln (huvudet) samt plastdetaljen påvisades DNA.
      Resultaten talar extremt starkt för att DNA:t kommer från Oscar Ochaya (*Grad +4*) […].

HEMLIG

32. Blod (SM15149-12) från Hasham Saadi Aziz Khan och Oscar Ochaya säkrades på diskmaskinfronten av blodbildsanalytikerna, se separat protokoll.
    - Utdrag från NFC:s redovisning:
      ”Blod påvisades.
      Analysen visar en blandning av DNA från minst två personer.
      Resultaten talar extremt starkt för att del av DNA:t kommer från Oscar Ochaya (*Grad +4)* […].
      Resultaten talar extremt starkt för att del av DNA:t kommer från Hasham Saadi Aziz Khan (*Grad +4)* […].”

HEMLIG

Analys och slutsats

Blodbesudlingarna på låsvredet, dörrhandtaget och på insidan av entrédörren samt på dörrtröskeln ger starkt stöd för att dörren var stängd när Oscar Ochaya befunnit sig blödande innanför entrédörren (1, 2, 4, 8).

Utevaron av blodförekomst på USA-flaggmönstrade pläden som låg ovanpå blod på hallgolvet ger starkt stöd för att pläden lagts på golvet efter att blodet på hallgolvet torkat (5).

På filten fanns några mindre blodförekomster vars utseende gav intryck av att de inte kommit från blod på golvet vilket ger stöd för att filten lagts på golvet efter att blodet på hallgolvet torkat (6).

DNA/blod från Hasham Saadi Aziz Khan på filten som låg över Oscar Ochaya, på pikétröjan, på en Willyspåse, vredet på vattenkranen på köksbänken, på diskmaskinsfronten, på insidan av garderobsdörr, på båda lådhandtagen och den övre lådfronten under handfatet, på duschhandtaget, på lampknappen samt på två tandborstar i en necessär ger starkt stöd för att Hasham Saadi Aziz Khan vid ett eller flera tillfällen befunnit sig i lägenheten (3, 12, 14, 15, 16, 17, 19, 20, 21, 22, 24, 32).

DNA från Hasham Saadi Aziz Khan i nagelskrap från Oscar Ochayas högra hand ger stöd för att Oscar vid något tillfälle haft kontakt med Hasham (13).

HEMLIG

Materialförteckning

Beslag

Material-märkning	Beskrivning	Platsbeskrivning	Tillvaratagat av
2024-5000-BG109465-1	Mobiltelefon Motorola	I Allans ägo.	Patrik Linderman
2024-5000-BG109504-2	Mobiltelefon Motorola	På byrå Intill fönster.	Tommy Rinaldo, Kjell Järnek
2024-5000-BG109504-3	Mobiltelefon Motorola	På byrå intill fönster.	Tommy Rinaldo, Kjell Järnek
2024-5000-BG109504-4	Mobiltelefon Nokia	På fönsterbräda.	Tommy Rinaldo, Kjell Järnek
2024-5000-BG109504-5	Mobiltelefon Nokia	I köksskåp, andra från vänster.	Tommy Rinaldo, Kjell Järnek
2024-5000-BG109504-6	Mobiltelefon Swiss One	I köksskåp längst till vänster.	Tommy Rinaldo, Kjell Järnek
2024-5000-BG109504-7	Bärbar dator, Lenovo	I svart ryggsäck som stod på golvet.	Tommy Rinaldo, Kjell Järnek
2024-5000-BG110392-1	Router	Fastskruvad på vägg intill byrå.	Daniel Björling, Tommy Rinaldo
2024-5000-BG110392-2	Kniv, 15 cm bladlängd	I låda vid diskbänk.	Daniel Björling, Tommy Rinaldo
2024-5000-BG110392-3	Konservöppnare	I diskmaskin.	Daniel Björling, Tommy Rinaldo
2024-5000-BG110392-4	Penna	I blodpöl på diskbänk.	Daniel Björling, Tommy Rinaldo
2024-5000-BG110392-5	Bärbar dator, Lenovo	I byrålåda.	Tommy Rinaldo, Daniel Björling
2024-5000-BG115715-1	Skor, Memphis blå/grå, stl 43	Golv i hallen.	Jonatan Pettersson, Tommy Rinaldo, Kjell Järnek
2024-5000-BG115715-2	Skor, Adidas, svarta, stl 42	Golv i hallen.	Tommy Rinaldo, Kjell Järnek, Jonatan Pettersson

HEMLIG

Material-märkning	Beskrivning	Platsbeskrivning	Tillvarataget av
2024-5000-BG115715-3	Skor, Adidas, vita, stl 43,5, blodstänk	Golv i hallen.	Tommy Rinaldo, Jonatan Pettersson, Kjell Järnek
2024-5000-BG115715-4	Skor, Adidas, blå/vit, stl 11,5 US, blodstänk	Golv i hallen.	Kjell Järnek, Jonatan Pettersson, Tommy Rinaldo
2024-5000-BG115715-5	Skor, okänt märke, svarta, stl 43	Golv i hallen.	Jonatan Pettersson, Kjell Järnek, Tommy Rinaldo
2024-5000-BG115715-6	Skor, Kalanji, svarta, okänd stl	Golv i hallen.	Jonatan Pettersson, Tommy Rinaldo, Kjell Järnek
2024-5000-BG115715-7	Filt. Grå på ena sidan och svart på den andra.	På golvet i hallen.	Kjell Järnek, Tommy Rinaldo, Jonatan Pettersson
2024-5000-BG115715-8	Pläd (USA flaggmönstrad) grå/vit	På golvet i hallen.	Tommy Rinaldo, Kjell Järnek, Jonatan Pettersson
2024-5000-BG115715-9	Påse, Willys	På golvet i hallen.	Tommy Rinaldo, Kjell Järnek, Jonatan Pettersson
2024-5000-BG115715-10	Tröja, randig, grå	På golvet i hallen.	Tommy Rinaldo, Kjell Järnek, Jonatan Pettersson
2024-5000-BG115715-11	Tröja/ t-shirt vit	På golvet i hallen.	Jonatan Pettersson, Kjell Järnek, Tommy Rinaldo
2024-5000-BG115715-12	Kalsonger, blå	På golvet i hallen.	Jonatan Pettersson, Tommy Rinaldo, Kjell Järnek
2024-5000-BG115715-13	Passerkort, Samhall Willys Gottsunda	På golvet i hallen.	Jonatan Pettersson, Kjell Järnek, Tommy Rinaldo

HEMLIG

Material-märkning	Beskrivning	Platsbeskrivning	Tillvarataget av
2024-5000-BG115715-14	Täcke, trasigt ev. uppskuret	På golvet i rummet.	Tommy Rinaldo, Jonatan Pettersson, Kjell Järnek
2024-5000-BG115715-15	Filt, mönstrad, flerfärgad, ljus och mörk sida,	Låg över målsägarens kropp och huvud.	Jonatan Pettersson, Tommy Rinaldo, Kjell Järnek
2024-5000-BG115715-16	Sopsäck, svart	På golvet i rummet.	Jonatan Pettersson, Kjell Järnek, Tommy Rinaldo
2024-5000-BG115715-17	Papperspåse, svart och vit	På golvet i rummet.	Kjell Järnek, Tommy Rinaldo, Jonatan Pettersson
2024-5000-BG115715-18	Pikétröja, vit, vrängd, blodig	Låg på golvet nära byrån i rummet.	Jonatan Pettersson, Kjell Järnek, Tommy Rinaldo
2024-5000-BG115715-19	Påslakan, vitt, blodigt	Låg delvis under tvättkorg intill målsägarens kropp.	Kjell Järnek, Jonatan Pettersson, Tommy Rinaldo
2024-5000-BG115715-20	Tröja, brun, innehöll 3 engångshandskar (SM13370-9)	På golvet i rummet vid IKEA-påse.	Tommy Rinaldo, Kjell Järnek, Jonatan Pettersson
2024-5000-BG115715-21	Täcke, vitt, blodigt	På golvet i rummet nära diskmaskin.	Jonatan Pettersson, Tommy Rinaldo, Kjell Järnek
2024-5000-BG115715-22	Skärbräda, ev. fingeravtryck med blod	Låg på golvet intill köksbänken/diskbänken.	Kjell Järnek, Tommy Rinaldo, Jonatan Pettersson
2024-5000-BG115715-23	Kaffemugg, ljusblå	På diskbänken.	Jonatan Pettersson, Tommy Rinaldo, Kjell Järnek
2024-5000-BG115715-24	Kaffemugg, vit, Leica	På diskbänken.	Jonatan Pettersson, Kjell Järnek, Tommy Rinaldo

HEMLIG

Material-märkning	Beskrivning	Platsbeskrivning	Tillvaratagit av
2024-5000-BG115715-25	Kaffemugg, grå	På diskbänken.	Tommy Rinaldo, Jonatan Pettersson, Kjell Järnek
2024-5000-BG115715-26	Läskburk, Monster Energy juice	På diskbänken.	Kjell Järnek, Tommy Rinaldo, Jonatan Pettersson
2024-5000-BG115715-27	Flaska, Zeroh wild raspberry	På golvet intill vägg och köksbänk.	Kjell Järnek, Jonatan Pettersson, Tommy Rinaldo
2024-5000-BG115715-28	Täcke/filt, ljusblå, blodigt	Låg på golvet delvis under målsägarens huvud.	Kjell Järnek, Tommy Rinaldo, Jonatan Pettersson
2024-5000-BG115715-29	Lakan, vitt, blodigt	På golvet i hallen.	Kjell Järnek, Tommy Rinaldo, Jonatan Pettersson
2024-5000-BG115715-30	Väska, svart	Stod på madrass i rummet. Innehöll bla beslagtagen dator och skolmaterial.	Kjell Järnek, Tommy Rinaldo, Jonatan Pettersson
2024-5000-BG115715-31	Påse, Euroskopåse, svart	På vitt lakan i hallen.	Jonatan Pettersson, Tommy Rinaldo, Kjell Järnek
2024-5000-BG115715-32	Jeans, Replay stl 33	I påse p. 31.	Jonatan Pettersson, Tommy Rinaldo, Kjell Järnek
2024-5000-BG115715-33	Flaska, Friskis och svettis	I påse p. 31.	Kjell Järnek, Tommy Rinaldo, Jonatan Pettersson
2024-5000-BG115715-34	Flaska, DOM	I påse p. 31.	Jonatan Pettersson, Tommy Rinaldo, Kjell Järnek
2024-5000-BG115715-35	Tandborste, vit/blå	I påse p. 31.	Jonatan Pettersson, Kjell Järnek, Tommy Rinaldo

HEMLIG

Material-märkning	Beskrivning	Platsbeskrivning	Tillvarataget av
2024-5000-BG115715-36	Necessär, svart, innehöll deo, tandkräm mm samt tandborstar p 37 och 38 samt rakhyvlar p 39 och 40	I påse p. 31.	Jonatan Pettersson, Tommy Rinaldo, Kjell Järnek
2024-5000-BG115715-37	Tandborste, Jordan, grön	I necessär p. 36.	Jonatan Pettersson, Tommy Rinaldo, Kjell Järnek
2024-5000-BG115715-38	Tandborste, lila	I necessär p. 36.	Jonatan Pettersson, Tommy Rinaldo, Kjell Järnek
2024-5000-BG115715-39	Rakhyvel, BIC	I necessär p. 36.	Kjell Järnek, Tommy Rinaldo, Jonatan Pettersson
2024-5000-BG115715-40	Rakhyvel, BIC	I necessär p. 36.	Kjell Järnek, Tommy Rinaldo, Jonatan Pettersson
2024-5000-BG115715-41	Läkerol, oöppnad	I väska p. 30.	Tommy Rinaldo, Jonatan Pettersson, Kjell Järnek
2024-5000-BG115715-42	Förpackning, tom tandborstförpackning	I påse p. 31.	Kjell Järnek, Tommy Rinaldo, Jonatan Pettersson
2024-5000-BG115715-43	Ryggsäck, Marco Polo, svart	I påse p. 31.	Kjell Järnek, Jonatan Pettersson, Tommy Rinaldo
2024-5000-BG115715-44	Mat, div mat och en mugg	I ryggsäck p.43.	Jonatan Pettersson, Kjell Järnek, Tommy Rinaldo
2024-5000-BG115715-45	Papperslapp, antecknat ALIKHAF, 18:1-10, HADITH 1342, KÄLLA:MUSLIM NMR	I ryggsäck p. 43, ytterfack.	Jonatan Pettersson, Tommy Rinaldo, Kjell Järnek
2024-5000-BG115715-46	Hudkräm, Nivea	I ryggsäck p. 43 i samma fack som papperslapp p. 45.	Jonatan Pettersson, Kjell Järnek, Tommy Rinaldo

HEMLIG

Material-märkning	Beskrivning	Platsbeskrivning	Tillvarataget av
2024-5000-BG115715-47	Frottéhandduk, mindre stl, blodig	På golv i badrum.	Tommy Rinaldo, Jonatan Pettersson, Kjell Järnek
2024-5000-BG115715-48	Hörlurar	På golvet i rummet under målsägarens kropp.	Jonatan Pettersson, Kjell Järnek, Tommy Rinaldo
2024-5000-BG115715-49	Byxor, svarta	På golvet utanför duschen.	Jonatan Pettersson, Tommy Rinaldo, Kjell Järnek
2024-5000-BG115715-50	Jacka, moccajacka Beige	På golvet utanför duschen.	Kjell Järnek, Tommy Rinaldo, Jonatan Pettersson
2024-5000-BG115715-51	Tröja, grön med huva	På golvet utanför duschen.	Jonatan Pettersson, Kjell Järnek, Tommy Rinaldo
2024-5000-BG115715-52	Hoodtröja, svart	På golvet i duschen.	Tommy Rinaldo, Jonatan Pettersson, Kjell Järnek
2024-5000-BG115989-1	T-shirt, mörk, skador, blodig	Från mä vid obduktion	Tommy Rinaldo, Jonatan Pettersson, Kjell Järnek
2024-5000-BG115989-2	Byxor, blå med blått skärp, blodiga	Från mä vid obduktion	Tommy Rinaldo, Jonatan Pettersson, Kjell Järnek
2024-5000-BG115989-3	Kalsonger, blå	Från mä vid obduktion	Tommy Rinaldo, Jonatan Pettersson, Kjell Järnek
2024-5000-BG115989-4	Strumpor, svart, blod?	Från mä vid obduktion	Tommy Rinaldo, Jonatan Pettersson, Kjell Järnek
2024-5000-BG119107-1	Påse, Willyspåse, blodigt på ut och insida	Låg på golvet intill platsen där målsägaren anträffades.	Tommy Rinaldo, Jonatan Pettersson

HEMLIG

Material-märkning	Beskrivning	Platsbeskrivning	Tillvarataget av
2024-5000-BG123986-1	Skor, Atlantic, grå, ev. stl 41	I badrummet på golvet under handfatet.	Tommy Rinaldo, Elena Doljenkova Jensén, Kjell Järnek
2024-5000-BG123986-2	Kartong med engångshandskar	På hylla i garderob i hallen.	Tommy Rinaldo, Elena Doljenkova Jensén, Kjell Järnek
2024-5000-BG123986-3	Kontantkort, Comviq, ett SIM-kort nr PUK69746937	Ovanpå byrå.	Elena Doljenkova Jensén, Kjell Järnek, Tommy Rinaldo
2024-5000-BG123986-4	SL-kort, 2023, (97523124) 27800314523	På diskbänk.	Kjell Järnek, Tommy Rinaldo, Elena Doljenkova Jensén
2024-5000-BG132894-1	Tvättmedel, ev. blodbesudling på kartong	Översta lådan under handfatet i badrummet.	Jonatan Pettersson, Tommy Rinaldo, Kjell Järnek
2024-5000-BG132894-2	Sköljmedel, plastflaska	Översta lådan under handfatet i badrummet.	Tommy Rinaldo, Jonatan Pettersson, Kjell Järnek

Jämförelseprov

Material-märkning	Förnamn	Efternamn	Misstänkt
5202/38933-24/J001	Oscar	Ochaya	Nej
5202/38933-24/J002	Hasham Saadi Aziz	Khan	Ja

Spårmaterial

Material-märkning	Beskrivning	Platsbeskrivning	Säkrat av
2024-5000-SM12558-1	Hårlikt strå	Låsvred entrédörrs insida.	Tommy Rinaldo
2024-5000-SM12558-2	Hårlikt strå	Karmen på entrédörrens insida.	Tommy Rinaldo
2024-5000-SM12558-3	Blodlik besudling säkrat på tops	Låsvred entrédörrens insida.	Tommy Rinaldo
2024-5000-SM12558-4	Blodlik besudling säkrat på tops	Entrédörrens karm i höjd med låsvred.,	Tommy Rinaldo
2024-5000-SM12558-5	Fiber	På målsägarens hals.	Tommy Rinaldo

HEMLIG

Material-märkning	Beskrivning	Platsbeskrivning	Säkrat av
2024-5000-SM12558-6	Hårlikt strå	På målsägarens vänstra överarm.	Tommy Rinaldo
2024-5000-SM12558-7	Nagelskrap/fingertvätt, höger hand	Oscar Ochaya – Höger hand.	Tommy Rinaldo
2024-5000-SM12558-8	Nagelskrap/fingertvätt, vänster hand	Oscar Ochaya – Vänster hand.	Tommy Rinaldo
2024-5000-SM12558-9	Eventuellt sekret säkrat på tops	Mobiltelefon Motorola, BG109465-1.	Tommy Rinaldo
2024-5000-SM12558-10	Eventuellt sekret säkrat på tops	Mobiltelefon Motorola, BG109465-2.	Tommy Rinaldo
2024-5000-SM12558-11	Eventuellt sekret säkrat på tops	Mobiltelefon Motorola, BG109465-3.	Tommy Rinaldo
2024-5000-SM12558-12	Eventuellt sekret säkrat på tops	Mobiltelefon Nokia, BG109465-4.	Tommy Rinaldo
2024-5000-SM12558-13	Eventuellt sekret säkrat på tops	Mobiltelefon Swiss One, BG109465-6.	Tommy Rinaldo
2024-5000-SM12558-14	Eventuellt sekret säkrat på tops	Mobiltelefon Nokia, BG109465-5.	Tommy Rinaldo
2024-5000-SM12558-15	Fingeravtryck	Fönsters utsida	Kjell Järnek
2024-5000-SM12648-1	Blodlik besudling säkrat på tops	Lampknapp badrum.	Tommy Rinaldo
2024-5000-SM12648-2	Blodlik besudling säkrat på tops	Dörrhandtag entrédörr insida.	Tommy Rinaldo
2024-5000-SM12648-3	Eventuellt sekret säkrat på tops	Vattenkran kök.	Tommy Rinaldo
2024-5000-SM12648-4	Blodlik besudling säkrat på tops	Trappsteg i trapphus.	Daniel Björling
2024-5000-SM12920-1	Eventuellt sekret säkrat på tops	Höger handflata	Tommy Rinaldo
2024-5000-SM12920-2	Eventuellt sekret säkrat på tops	Vänster handflata	Tommy Rinaldo
2024-5000-SM12920-3	Hårlikt strå	Höger axel	Kjell Järnek
2024-5000-SM12920-4	Fiber	Fiberbit under gylf	Kjell Järnek
2024-5000-SM12920-5	Hårstrån	3 hårstrån på strumpor	Tommy Rinaldo
2024-5000-SM12920-6	Hårlikt strå	Vänster arm	Tommy Rinaldo
2024-5000-SM12920-7	Hårlikt strå	Höger arm	Tommy Rinaldo
2024-5000-SM12920-8	Eventuellt sekret säkrat på tops	Läppar	Tommy Rinaldo
2024-5000-SM12920-9	Hårlikt strå	Vänster kind	Kjell Järnek
2024-5000-SM12920-10	Hårstrån	Vid sår under höger kind	Kjell Järnek
2024-5000-SM12920-11	Hårlikt strå	Ryggslutet	Kjell Järnek
2024-5000-SM12920-12	Hårprov (referens/jämförelse)	Från målsägaren	Kjell Järnek

HEMLIG

Material-märkning	Beskrivning	Platsbeskrivning	Säkrat av
2024-5000-SM12920-13	Skägg (referens/jämförelse)	Från målsägaren	Kjell Järnek
2024-5000-SM12920-14	Hårlikt strå	Vänster armbåge	Kjell Järnek
2024-5000-SM12920-15	Hårlikt strå	Höger hand	Kjell Järnek
2024-5000-SM12920-16	Eventuellt sekret säkrat på tops	Anal	Alexandra Flink
2024-5000-SM12920-17	Eventuellt sekret säkrat på tops	Penis	Alexandra Flink
2024-5000-SM12920-18	Pubeshår	Från målsägaren	Alexandra Flink
2024-5000-SM12920-19	Fingeravtryck (referens/jämförelse)	Från målsägarens båda händer	Kjell Järnek
2024-5000-SM12920-20	Pappersark	Målsägarens byxficka	Kjell Järnek
2024-5000-SM13370-1	Hårlikt strå	Hallgolv.	Kjell Järnek
2024-5000-SM13370-2	Hårlikt strå	På täcke på golvet.	Kjell Järnek
2024-5000-SM13370-3	Hårlikt strå	På täcke på golvet.	Kjell Järnek
2024-5000-SM13370-4	Hårlikt strå	Golvet framför spisen.	Kjell Järnek
2024-5000-SM13370-5	Tyglapp	Golvet framför spisen.	Kjell Järnek
2024-5000-SM13370-6	Gräs/barr	Golvet i höjd med grytskåpet.	Kjell Järnek
2024-5000-SM13370-7	Hår/skäggtuss	Under yogamatta.	Kjell Järnek
2024-5000-SM13370-8	Hårlikt strå	På skärbräda.	Kjell Järnek
2024-5000-SM13370-9	Engångshandskar 3 st	I ficka på brun luvtröja, BG115715-20.	Kjell Järnek
2024-5000-SM13370-10	Engångshandske	På diskbänk.	Kjell Järnek
2024-5000-SM13370-11	Engångshandske	På golvet i badrummet.	Kjell Järnek
2024-5000-SM13370-12	Blodlik besudling säkrat på tops	På golvet i badrummet.	Kjell Järnek
2024-5000-SM13370-13	Blodlik besudling säkrat på tops	På lådan under handfatet i badrummet.	Kjell Järnek
2024-5000-SM13370-14	Eventuellt sekret säkrat på tops	Övre handtag på skåp under handfat i badrummet.	Jonatan Pettersson
2024-5000-SM13370-15	Eventuellt sekret säkrat på tops	Nedre handtag på skåp under handfat i badrummet.	Jonatan Pettersson
2024-5000-SM13370-16	Eventuellt sekret säkrat på tops	Vattenkran till handfatet i badrummet.	Jonatan Pettersson
2024-5000-SM13370-17	Eventuellt sekret säkrat på tops	Duschhandtag i badrummet.	Jonatan Pettersson
2024-5000-SM13370-18	Eventuellt sekret säkrat på tops	Vattenvredet i duschen i badrummet.	Jonatan Pettersson

HEMLIG

Material-märkning	Beskrivning	Platsbeskrivning	Säkrat av
2024-5000-SM13370-19	Eventuellt sekret säkrat på tops	Temperaturvredet i duschen i badrummet.	Jonatan Pettersson
2024-5000-SM13370-20	Blodlik besudling säkrat på tops	Avstruket blod från blodbild A.	Jonatan Pettersson
2024-5000-SM13370-21	Blodlik besudling säkrat på tops	Stänk från blodbild B.	Jonatan Pettersson
2024-5000-SM13370-22	Blodlik besudling säkrat på tops	Avstruket blod från blodbild C.	Jonatan Pettersson
2024-5000-SM13370-23	Blodlik besudling säkrat på tops	Avstruket blod från blodbild D.	Jonatan Pettersson
2024-5000-SM13370-24	Blodlik besudling säkrat på tops	Avsatt blod från blodbild E.	Jonatan Pettersson
2024-5000-SM13370-25	Blodlik besudling säkrat på tops	Avstruket blod från blodbild F.	Jonatan Pettersson
2024-5000-SM13370-26	Blodlik besudling säkrat på tops	Avsatt blod från blodbild G.	Jonatan Pettersson
2024-5000-SM13370-27	Blodlik besudling säkrat på tops	Avstruket blod från blodbild H.	Jonatan Pettersson
2024-5000-SM13370-28	Blodlik besudling säkrat på tops	Avstruket blod från blodbild I.	Jonatan Pettersson
2024-5000-SM13370-29	Blodlik besudling säkrat på tops	Stänk från blodbild J.	Jonatan Pettersson
2024-5000-SM13370-30	Blodlik besudling säkrat på tops	Avstruket blod från blodbild K.	Jonatan Pettersson
2024-5000-SM13370-31	Blodlik besudling säkrat på tops	Avstruket blod från blodbild L.	Jonatan Pettersson
2024-5000-SM13370-32	Blodlik besudling säkrat på tops	Avstruket blod från blodbild M.	Jonatan Pettersson
2024-5000-SM13370-33	Blodlik besudling säkrat på tops	Avstruket blod från blodbild N.	Jonatan Pettersson
2024-5000-SM13370-34	Blodlik besudling säkrat på tops	Avstruket blod från blodbild O.	Jonatan Pettersson
2024-5000-SM13370-35	Blodlik besudling säkrat på tops	Avstruket blod från blodbild P.	Jonatan Pettersson
2024-5000-SM13370-36	Eventuellt sekret säkrat på tops	Handtag garderobsdörr i hallen.	Jonatan Pettersson
2024-5000-SM13370-37	Eventuellt sekret säkrat på tops	Toalettring i badrummet.	Jonatan Pettersson
2024-5000-SM13370-38	Eventuellt sekret säkrat på tops	Spolknapp på toalett i badrummet.	Jonatan Pettersson
2024-5000-SM13370-39	Eventuellt sekret säkrat på tops	Avloppet i duschen, ovanpå locket.	Elena Doljenkova Jensén
2024-5000-SM13370-40	Eventuellt sekret säkrat på tops	Avloppet i duschen, undersida locket.	Elena Doljenkova Jensén
2024-5000-SM13370-41	Eventuellt sekret säkrat på tops	Avloppet i duschen, nere i avloppsbrunnen.	Elena Doljenkova Jensén

HEMLIG

Material-märkning	Beskrivning	Platsbeskrivning	Säkrat av
2024-5000-SM13370-42	Eventuellt sekret säkrat på tops	Avloppsmynningen i handfat i badrummet.	Elena Doljenkova Jensén
2024-5000-SM13370-43	Eventuellt sekret säkrat på tops	Nere i avloppsbrunnen i handfat i badrummet.	Elena Doljenkova Jensén
2024-5000-SM13370-44	Eventuellt sekret säkrat på tops	Ovanpå avloppsmynningen i stora diskhon på köksbänken.	Elena Doljenkova Jensén
2024-5000-SM13370-45	Eventuellt sekret säkrat på tops	Nere i avloppet i stora diskhon på köksbänken.	Elena Doljenkova Jensén
2024-5000-SM13370-46	Eventuellt sekret säkrat på tops	Ovanpå avloppsmynningen i lilla diskhon på köksbänken.	Elena Doljenkova Jensén
2024-5000-SM13370-47	Eventuellt sekret säkrat på tops	Nere i avloppet i lilla diskhon på köksbänken.	Elena Doljenkova Jensén
2024-5000-SM13370-48	Kvitto	2 kvitton som låg i Intersportkasse innehållande nyköpta strumpor och träningsbyxa. Kvittona var från Hemköp, Uppsala, och Intersport, Stockholm, 2024-08-27.	Tommy Rinaldo
2024-5000-SM13370-49	Kvitto	Låg på golvet i hörnet vid klädställning. Datum 2024-05-13 på kvittot.	Kjell Järnek
2024-5000-SM13370-50	Engångshandske	På golvet under byrå.	Elena Doljenkova Jensén
2024-5000-SM13370-51	Vatten	Vattenlåset till handfatet i badrummet.	Jonatan Pettersson
2024-5000-SM13370-52	Eventuellt sekret säkrat på tops	Vattenlåset till handfatet i badrummet.	Jonatan Pettersson
2024-5000-SM13370-53	Hårlikt strå	I vattenlåset till handfatet i badrummet.	Tommy Rinaldo
2024-5000-SM13370-54	Vatten	I vattenlåset till duschen i badrummet.	Tommy Rinaldo
2024-5000-SM13370-55	Eventuellt sekret säkrat på tops	I vattenlåset till duschen i badrummet.	Jonatan Pettersson
2024-5000-SM13370-56	Hårlikt strå	I vattenlåset till duschen i badrummet.	Jonatan Pettersson
2024-5000-SM13370-57	Vatten	I vattenlåset till köksdisken.	Jonatan Pettersson
2024-5000-SM13370-58	Eventuellt sekret säkrat på tops	I vattenlåset till köksdisken.	Jonatan Pettersson
2024-5000-SM13370-59	Eventuellt sekret säkrat på tops	Handtag frysen.	Tommy Rinaldo
2024-5000-SM13370-60	Eventuellt sekret säkrat på tops	Handtag kylskåp.	Tommy Rinaldo

HEMLIG

Material-märkning	Beskrivning	Platsbeskrivning	Säkrat av
2024-5000-SM13370-61	Eventuellt sekret säkrat på tops	Handtag garderob närmast kyl/frys.	Tommy Rinaldo
2024-5000-SM13370-62	Eventuellt sekret säkrat på tops	Handtag garderob närmast hall.	Tommy Rinaldo
2024-5000-SM13370-63	Eventuellt sekret säkrat på tops	Handtag skåplucka längst till vänster (1).	Jonatan Pettersson
2024-5000-SM13370-64	Eventuellt sekret säkrat på tops	Handtag skåplucka (2).	Jonatan Pettersson
2024-5000-SM13370-65	Eventuellt sekret säkrat på tops	Handtag skåplucka (3).	Jonatan Pettersson
2024-5000-SM13370-66	Eventuellt sekret säkrat på tops	Handtag skåplucka (4).	Jonatan Pettersson
2024-5000-SM13370-67	Eventuellt sekret säkrat på tops	Handtag skåplucka (5).	Jonatan Pettersson
2024-5000-SM13370-68	Eventuellt sekret säkrat på tops	Handtag skåplucka (6).	Jonatan Pettersson
2024-5000-SM13370-69	Eventuellt sekret säkrat på tops	Handtag skåplucka (7).	Jonatan Pettersson
2024-5000-SM13370-70	Eventuellt sekret säkrat på tops	Handtag skåpdörr (1).	Jonatan Pettersson
2024-5000-SM13370-71	Eventuellt sekret säkrat på tops	Handtag skåpdörr (2).	Jonatan Pettersson
2024-5000-SM13370-72	Blodlik besudling säkrat på tops	Handtag skåpdörr (3).	Jonatan Pettersson
2024-5000-SM13370-73	Blodlik besudling säkrat på tops	Handtag översta lådan (1).	Jonatan Pettersson
2024-5000-SM13370-74	Blodlik besudling säkrat på tops	Handtag lådan (2).	Jonatan Pettersson
2024-5000-SM13370-75	Eventuellt sekret säkrat på tops	Handtag lådan (3).	Jonatan Pettersson
2024-5000-SM13370-76	Eventuellt sekret säkrat på tops	Handtag lådan (4).	Jonatan Pettersson
2024-5000-SM13370-77	Blodlik besudling säkrat på tops	På klinkergolvet i hallen innanför entrédörr.	Tommy Rinaldo
2024-5000-SM13370-78	Blodlik besudling säkrat på tops	På klinkergolvet i hallen innanför entrédörr.	Tommy Rinaldo
2024-5000-SM13370-79	Eventuellt sekret säkrat på tops	Övre belysningsknappar i rummet.	Jonatan Pettersson
2024-5000-SM13370-80	Eventuellt sekret säkrat på tops	Nedre belysningsknappar i rummet.	Jonatan Pettersson
2024-5000-SM13370-81	Eventuellt sekret säkrat på tops	Yttre handtag badrumsdörr.	Jonatan Pettersson
2024-5000-SM13370-82	Eventuellt sekret säkrat på tops	Inre handtag badrumsdörr.	Jonatan Pettersson
2024-5000-SM13370-83	Eventuellt sekret säkrat på tops	Låsvred badrumsdörr.	Jonatan Pettersson
2024-5000-SM13370-84	Eventuellt sekret säkrat på tops	Vrede tvättmaskin i badrum.	Jonatan Pettersson
2024-5000-SM13370-85	Eventuellt sekret säkrat på tops	Knappar display på tvättmaskin i badrum.	Jonatan Pettersson

HEMLIG

Material-märkning	Beskrivning	Platsbeskrivning	Säkrat av
2024-5000-SM13370-86	Eventuellt sekret säkrat på tops	Locket på tvättmaskin i badrum.	Jonatan Pettersson
2024-5000-SM13370-87	Eventuellt sekret säkrat på tops	Luckan på tvättmaskin i badrum.	Jonatan Pettersson
2024-5000-SM13370-88	Eventuellt sekret säkrat på tops	Slangände vattenlåset till tvättmaskin i badrum.	Jonatan Pettersson
2024-5000-SM13370-89	Eventuellt sekret säkrat på tops	Vattenlåset till tvättmaskin i badrum.	Jonatan Pettersson
2024-5000-SM13370-90	Sten	På badrumsgolvet.	Jonatan Pettersson
2024-5000-SM13370-91	Sten	På badrumsgolvet.	Jonatan Pettersson
2024-5000-SM13370-92	Blodlik besudling säkrat på tops	På vägg märke ”59” i hallen.	Jonatan Pettersson
2024-5000-SM13370-93	Blodlik besudling säkrat på tops	Insida garderobsdörren intill kyl/frys.	Kjell Järnek
2024-5000-SM13370-94	Påse	I grön hink under köksbänk.	Kjell Järnek
2024-5000-SM13370-95	Fingeravtryck, fotograferat	Dörrpost innanför entrédörr, märkt ”57:A” av blodbildsanalytiker.	Sebastian Lindberg
2024-5000-SM13370-96	Fingeravtryck, fotograferat	Dörrlist innanför entrédörr, till vänster om markering ”AK” av blodbildsanalytiker.	Sebastian Lindberg
2024-5000-SM13370-97	Eventuellt sekret säkrat på tops	Barnängen schampoflaska i badrummet.	Jonatan Pettersson
2024-5000-SM13370-98	Eventuellt sekret säkrat på tops	Head and shoulderflaska i badrummet.	Jonatan Pettersson
2024-5000-SM13370-99	Eventuellt sekret säkrat på tops	Hudlotion Eldoradoflaska i badrummet.	Jonatan Pettersson
2024-5000-SM13370-100	Blodlik besudling säkrat på tops	Duschgolv.	Jonatan Pettersson
2024-5000-SM13370-101	Blodlik besudling säkrat på tops	Duschvägg intill golvet.	Jonatan Pettersson
2024-5000-SM13370-102	Blodlik besudling säkrat på tops	Handfatet ovansida.	Jonatan Pettersson
2024-5000-SM13370-103	Blodlik besudling säkrat på tops	Tvättmaskin, högra kanten på ovansidan.	Tommy Rinaldo
2024-5000-SM13370-104	Fingeravtryck, avgjutningsmassa	Badrum, kakelvägg bakom toalett.	Jonatan Pettersson
2024-5000-SM13370-105	Fingeravtryck, avgjutningsmassa	Badrum, kakelvägg bakom toalett.	Jonatan Pettersson
2024-5000-SM13370-106	Fingeravtryck, avgjutningsmassa	På skåpslucka ovanför spis nr:6	Jonatan Pettersson
2024-5000-SM13370-107	Fingeravtryck, avgjutningsmassa	På diskmaskins-luckan, nere till vänster.	Jonatan Pettersson
2024-5000-SM13370-108	Blodlik besudling säkrat på tops	Kakel i duschvägg.	Tommy Rinaldo
2024-5000-SM13370-109	Eventuellt sekret säkrat på tops	Kakel i duschvägg.	Tommy Rinaldo

HEMLIG

Material-märkning	Beskrivning	Platsbeskrivning	Säkrat av
2024-5000-SM13370-110	Blodlik besudling säkrat på tops	Duschslang.	Tommy Rinaldo
2024-5000-SM13370-111	Eventuellt sekret säkrat på tops	Övre lådfront i badrum, intill tidigare topsad blodbesudling SM13370-13.	Tommy Rinaldo
2024-5000-SM13370-112	Eventuellt sekret säkrat på tops	Strömbrytare/lampknapp i badrum, intill tidigare topsad blodbesudling SM12648-1.	Tommy Rinaldo
2024-5000-SM16742-1	Hårlikt strå	Från vit t-shirt BG115715-11	Tommy Rinaldo
2024-5000-SM16742-2	Blodlik besudling säkrat på tops	Från filt BG115715-7, svarta sidan vid kanten	Tommy Rinaldo
2024-5000-SM16742-3	Blodlik besudling säkrat på tops	Från filt BG115715-7, svarta sidan 40 och 80 cm från kant	Tommy Rinaldo
2024-5000-SM16742-4	Blodlik besudling säkrat på tops	Från filt BG115715-7, svarta sidan 130 och 70 cm från kant	Tommy Rinaldo
2024-5000-SM16742-5	Hårlikt strå	Från filt BG115715-7.	Tommy Rinaldo
2024-5000-SM16742-6	Hårlikt strå	Från vitt lakan BG115715-29	Tommy Rinaldo

Tommy Rinaldo
Kriminaltekniker

HEMLIG

Polisen
Region Stockholm
Forensikgrupp 3 & 4 / SthIm Nord
Sundbybergsvägen 15
171 87 SOLNA

Datum
2025-03-21

Diarienummer
K1099371-24
5202/38933-24

Protokoll över brottsplatsundersökning

Inledande uppgifter

Undersökningen begärd av:	Kriminaltekniker Tommy Rinaldo.
Anledning till undersökningen:	Blodbildsanalys för att klargöra händelseförloppet när Oscar Ochaya utsattes för sina blödande skador som ledde till hans död.
Undersökningsansvarig:	Kriminaltekniker Jonas Sundelin, med förstärkt förmåga blodbildsanalys (Undersökning 1-3).
Medundersökare:	Kriminaltekniker Johan Höppner, med förstärkt förmåga blodbildsanalys (Undersökning 1-3). Kriminaltekniker Jonas Andersson (Undersökning 2).
Granskat av:	Kriminaltekniker Tony Möörk, med förstärkt förmåga blodbildsanalys.
Plats och tider för undersökningen:	Vråtorpsgatan 18, Knivsta. Undersökningen har genomförts i tre omgångar: Undersökningstillfälle 1: påbörjades den 10 oktober 2024 kl. 09:45 och avslutades den 10 oktober 2024 kl. 15:15. Undersökningstillfälle 2: påbörjades den 11 oktober 2024 kl. 09:15 och avslutades den 11 oktober 2024 kl. 14:50. Undersökningstillfälle 3: påbörjades den 9 januari 2025 kl. 09:23 och avslutades den 9 januari 2025 kl. 11:53.
Avspärrning och bevakning:	Lägenheten var avspärrad. Dörren var försedd med avspärrningsskylt och låst med två hänglås.
Övrig information:	En brottsplatsundersökning i aktuell lägenhet hade tidigare utförts av kriminaltekniker Tommy Rinaldo och Kjell Järnek. Kriminalteknikernas undersökning redovisas i separat protokoll över brottsplatsundersökning. Enligt uppgift från kriminalteknikerna Rinaldo/Järnek hade en man, Oscar Ochaya, påträffats avliden under en filt på vardagsrumsgolvet i sin lägenhet. Han hade ett stort antal skador efter ett eggvasst stickande/skärande våld i huvud halsregionen. Ochaya var iklädd T-shirt, byxor och strumpor.

HEMLIG

I lägenheten påträffades en stor mängd blodförekomster på golv, väggar och inventarier. På golven låg det kläder och textilier som till synes hade kastats ut på golvet efter att blodet torkat.

Undersökningar för att söka blodspår i trapphushallen utanför lägenheten har genomförts. Både visuellt samt med kriminalsökhund och Luminol. Inget blod påvisades. På toaletten påträffades blodbesudlade kläder på duschhörnans golv.

I området mot fönsterväggen iakttogs enstaka lågt kontaktspår på persienner till balkongdörren som enligt kriminalteknikerna uppkommit i samband med den tekniska brottsplatsundersökningen.

Innan och under blodbildsanalysens process har vi inte tagit del av några förhörsutsagor.

Det som benämns som blod i detta protokoll har bedömts vara blod utifrån utseende, färg och placering.

Beskrivning av höger/vänster i protokollet utgår från att man står framför och tittar på den beskrivna blodbilden. Storleken på ett område anges i bredd x höjd om inget annat sägs. Alla avstånd till ett område avser till centrum av detta om inget annat anges.

I blodbildsanalysen ingår inte i förekommande fall eventuella identifieringar/jämförelser av skospår, fingeravtryck och liknande som iakttagits i/med blod.

När begreppet våld används och i samband med hur blodstänk uppkommer. Våldet kan bestå av kraftiga rörelser eller stötar som orsakar att blod lämnar en blodig yta på grund av den tillförda energin. Blodet finfördelas och blir stänk som sprids i omgivningen.

I protokollet finns ett urval av de bilder som tagits i samband med undersökningen. Bilderna i protokollet kan vara korrigerade gällande exponering, färgbalans, kontrast, beskärning och storlek. Samtliga bilder (i original) finns lagrade i Filer inom polisen (FILIP).

Beslag och spårmaterial som säkrats vid platsundersökningen redovisas i materialförteckningen i slutet av protokollet. Beslag och spårmaterial som bedömts vara av betydelse presenteras med text och bild i protokollet och benämns BG (beslag) eller SM (spårmaterial) med efterföljande numrering.

HEMLIG

I samarbete med kriminalteknikerna har vissa områden topsats av dem. Analysresultat från vissa av dessa spår har använts i analysen.

Genom att studera blodförekomsternas utbredning, utseende och position kan den bakomvarande mekanismen till att blodet hamnat på ytan studeras för att möjliggöra en slutsats om vilken eller vilka aktiviteter som givit upphov till blodförekomsten på olika ytor eller personer.

För mer information om blodbildsanalys samt blodbildsterminologi se bilagorna i slutet av detta protokoll

Vid återgivande av denna redovisning ska detta i normalfallet göras i sin helhet. Om utdrag ur redovisningen återges i annat dokument ska detta följas av en tydlig hänvisning till ursprungsdokumentet.

Platsundersökningen och undersökningsmetoderna som använts följer de av Polismyndigheten fastställda styrdokument, standardförfaranden och arbetsmetoder som gäller för forensisk fältverksamhet och uppfyller kravreferenser i standarden ISO/IEC 17020:2012.

HEMLIG

Platsbeskrivning

Det undersökta objektet bestod av en lägenhet fördelad på ett rum med köksdel, hall och toalett med dusch.

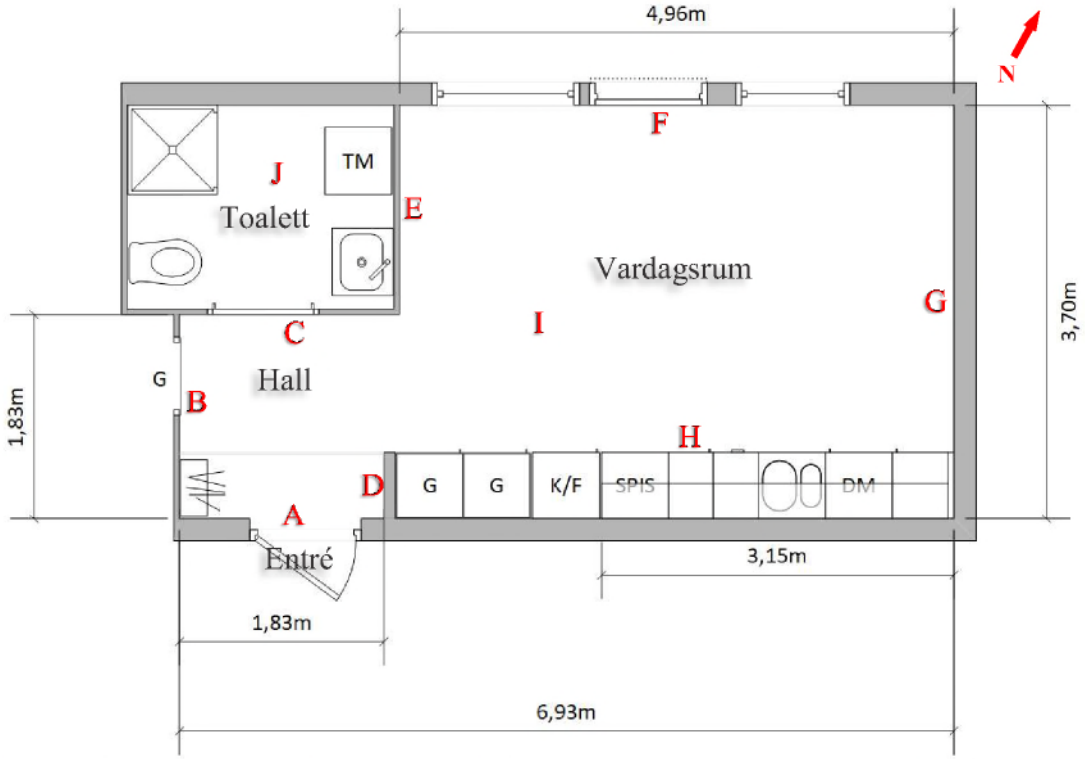

Figur 1 Skiss över lägenheten. De röda bokstäverna A-J visar områdesindelning. Skissen gjord av kriminaltekniker Jonas Sundelin.

Iakttagelser och undersökningar

Undersökningsstrategi

Undersökningen inleddes med en övergripande besiktning avseende blodförekomster vartefter lägenheten delades in i områden A-J (Se figur 1). Identifierade blodbilder i respektive område som bedömdes kunna ge information kring händelseförloppet benämns med bokstaven i respektive område följt av en siffra. (exempelvis A1, A2, B1, B2 osv.)

Övergripande iakttagelser av blodförekomster

Blodförekomster iakttogs i lägenhetens samtliga utrymmen. Den största mängden blod fanns i vardagsrummet, främst i anslutning till köksdelen. Den övergripande typen av blodbilder syntes utgöras av kontaktspår, bloddroppar på golvet och på väggar och skåpytor iakttogs en blandning av kontaktspår, rinningar och stänk med blod. I hallen iakttogs stänk, blodrinningar och kontaktspår på vertikala ytor. På golvet fanns bloddroppar, kontaktspår och stänk. På toaletten iakttogs utöver ett fåtal lågt belägna blodstänk, mindre mängder med bedömt utspätt blod på såväl golv som vertikala ytor.

Efter den inledande översiktliga granskningen bedömdes blodförekomst i vardagsrum och hall eventuellt kunna bidra till information kring händelseförloppet när målsägaren fått sina blödande skador.

HEMLIG

Bilder från kriminaltekniker

På bilder tagna vid den initiala kriminaltekniska undersökningen ses en stor mängd textilier/kläder ligga på golven. Merparten av textilierna har inte blodbesudlingar på de ovanliggande ytorna.

I ett översiktsfoto (se figur 2) ses den avlidne Oscar Ochaya iklädd T-shirt, byxor och ett par strumpor på fötterna. På golvet intill honom ligger en madrass som har ett flertal blodbesudlingar som bedöms vara bloddroppar, blodmättnader samt olika kontaktspår. På golvet intill madrassen ligger, vad som ser ut att vara en ljust (vit) textil och har utseendet av ett hopknölat sovtäcke. Täcket har ett flertal stora oregelbundna svagt rödrosafärgade oregelbundna besudlingar. Vidare ses även större oregelbundna besudlingar som är bleka i centrumzonen med mörka kanter. Bedömningen är att blodförekomster på täcket är utspädda med annan vätska än blod.

Figur 2 Bild över vardagsrummet vid den initiala brottsplatsundersökningen. Fotot taget av kriminalteknikerna vid den initiala brottsplatsundersökningen den 4 september 2024.

HEMLIG

Närmare granskning av blodbilder

Hall (Områdena A-D)

Område A – Entrédörrens insida inklusive tröskel och anslutande väggavsnitt.

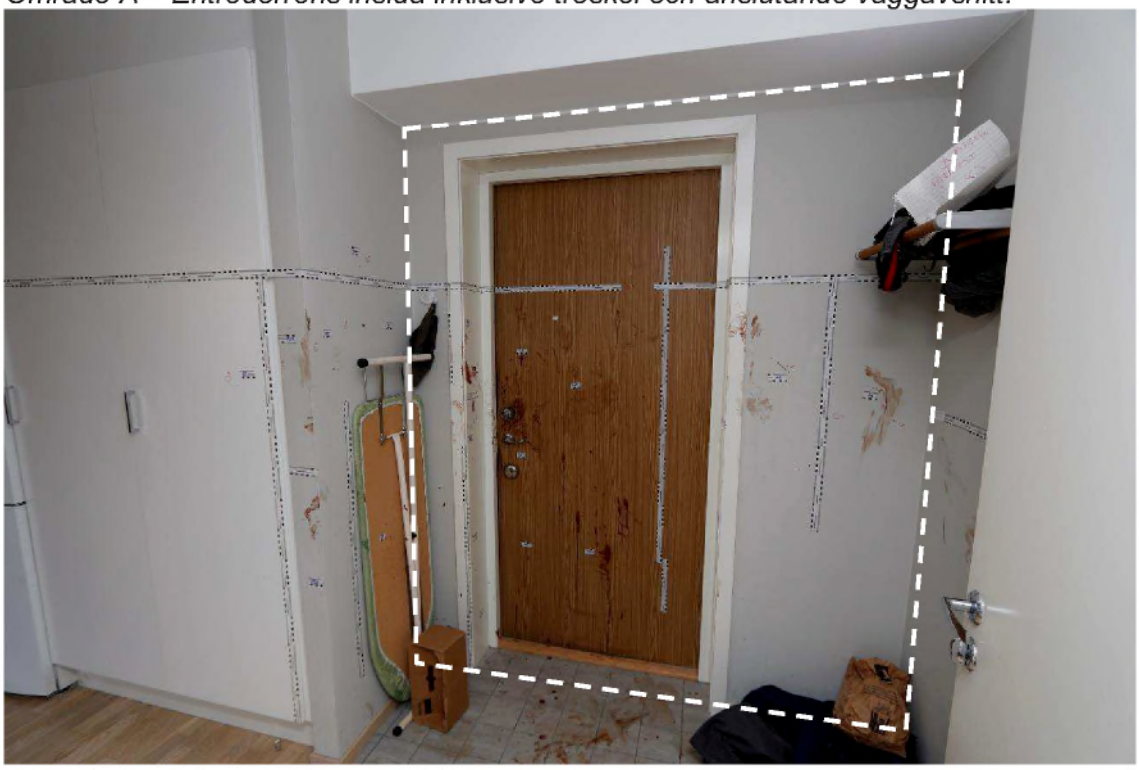

Figur 3 Område A markerat i bilden.

I området identifierades 10 områden med blodbilder (A1-A10) som granskades närmare.

Blodbild A1. På entrédörrens insida och tillhörande dörrsmygar upp till ca 160 cm från golvet ses ett flertal oregelbundna tunna otydligt avgränsade blodbesudlingar. Med huvudsaklig placering på dörrens vänstra halva. De kraftigaste blodbesudlingarna iakttogs kring och på låsvred och dörrhandtag (ca 110 cm över golvet). I blodbesudlingarna ses strimmor men inga äldre konturer. Blodbilden (A1) bedöms utgöras av avstruket och avsatt blod (Blodbild A1). Topsningar SM12558-3 och SM12648-2 av kriminaltekniker.

Blodbild A2. På dörrens nedre del inom ett ca 30x80 cm stort område ca 60 cm över golvet ses ett knappt tiotal något diagonalställda och tydligt avgränsade elliptiska blodbesudlingar med anslutande lodräta rinningar i nederkant. I nederkant på några av besudlingarna fanns korta anslutande utskott som bedöms vara stänkben i längdaxelns förlängning nedåt höger. Blodbilden (A2) bedöms utgöras av sprutat blod uppkommen efter att en skada med ett trasigt blodkärl befunnit sig intill dörren.

Blodbild A3. Drygt 160cm upp på dörren, strax höger om mittlinjen utmed ett ca 10 cm långt stråk iakttogs en grupp med femtal mellanstora elliptiskt formade blodstänk. med stänkriktning snett uppåt höger. Stänken hade en något större ovalitet upptill i stråket. Blodbilden (A3) bedöms utgöras av ett avkast med blod som uppkommit efter att ett blodigt föremål eller en blodig kroppsdel befunnit sig framför ytan och svingats nerifrån snett uppåt höger. Topsningar (SM15149 – (56-57)).

HEMLIG

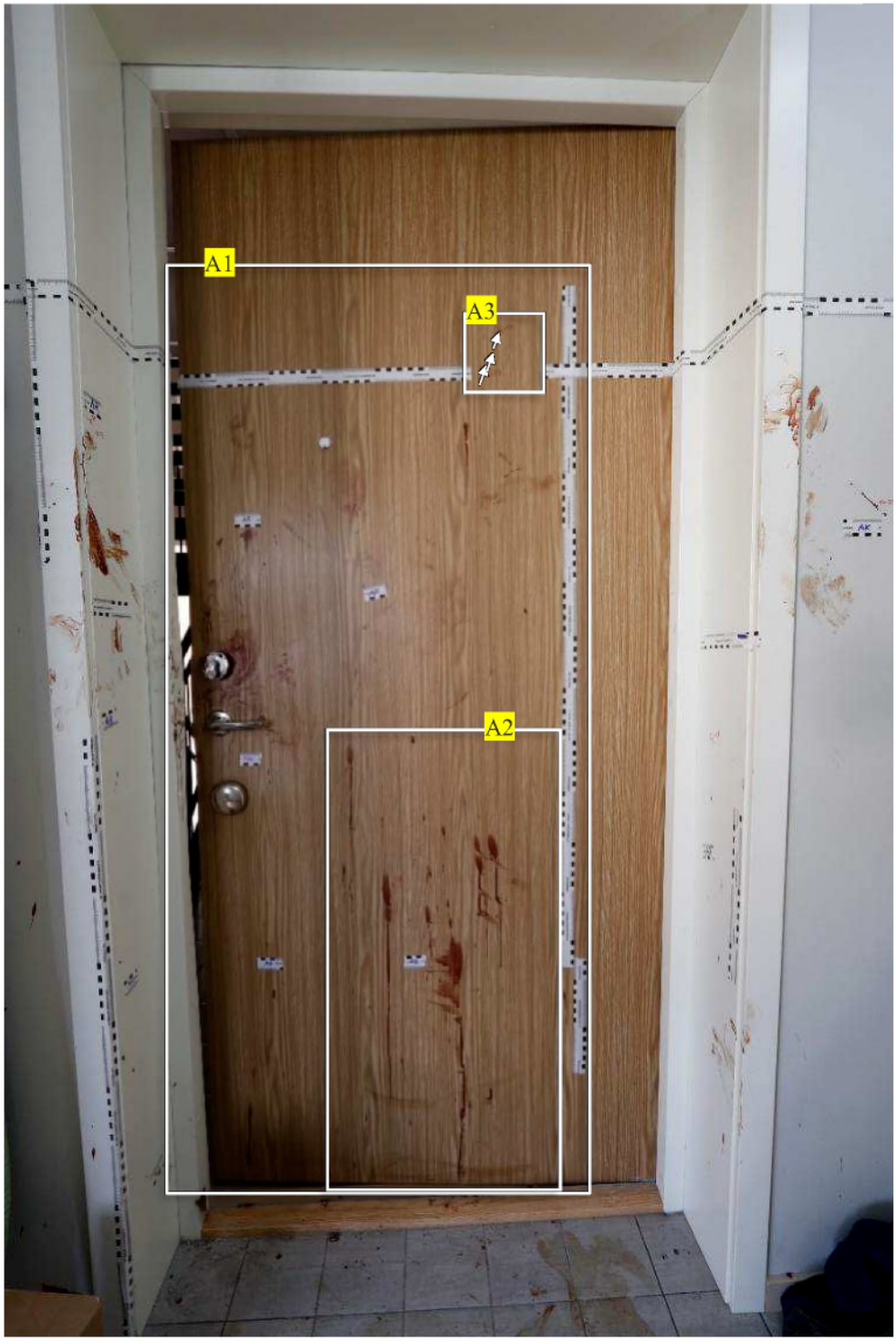

Figur 4 Entrédörrens insida med blodbilderna A1-A3 markerade i bilden.

HEMLIG

Blodbild A4. På dörrtröskelns insida iakttogs bloddroppar och droppkonturer. De ytor av dörrtröskeln som är avskärmade av dörrbladet när den är i tillslutet läge var blodfria. Blodbilden (A4) bedöms utgöras av en avskärmning. Topsning SM15149-61.

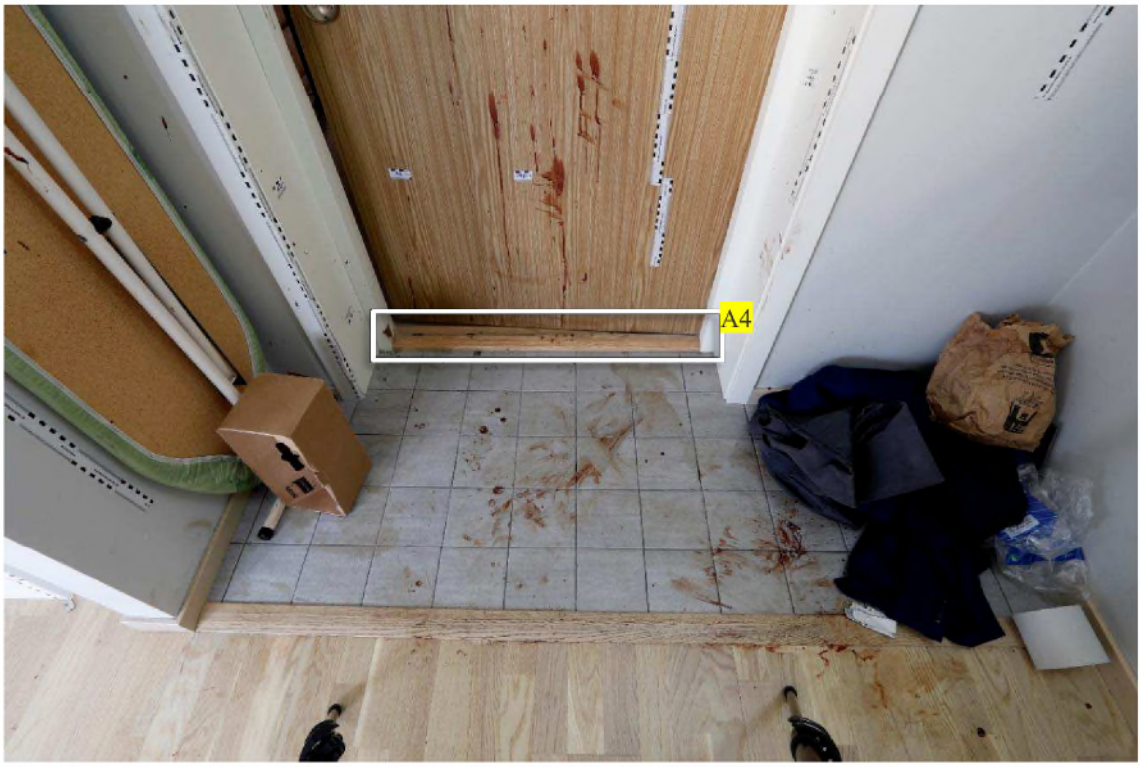

Figur 5 Blodbild A4. Tröskelytorna som doldes av dörren i tillslutet läge var blodfria.

Figur 6 Den yttre delen av dörrtröskeln (pil) har varit avskärmad av dörrbladet.

HEMLIG

Blodbild A5. På vänster dörrsmyg, ca 150 cm över golvet iakttogs en ca 3x3 cm stor oregelbunden, tydligt avgränsad besudling i vilken ett randigt snedställt mönster likt ett textilt avtryck kunde ses. Intill och ovanför blodavsättningen iakttogs en grupp om ca 60-tal små till mellanstora runda och svagt elliptiska blodstänk. Blodbilden (A5) bedöms utgöras av ett stoppavkast efter att något med textilliknande ytstruktur slagit emot ytan. (Topsningar SM15149 - (53-54))

Blodbild A6. På vänster dörrsmyg, Ca 15 cm över golvytan, iakttogs en grupp med ett 10-tal mellanstora blodstänk inom ett ca 10 x15 cm sort område. Stänken uppvisade en inbördes parallellitet och hade en rakt nedåtgående stänkriktning. Blodbilden (A6) bedöms utgöras av stoppavkastat blod. (Topsning SM15149-55)

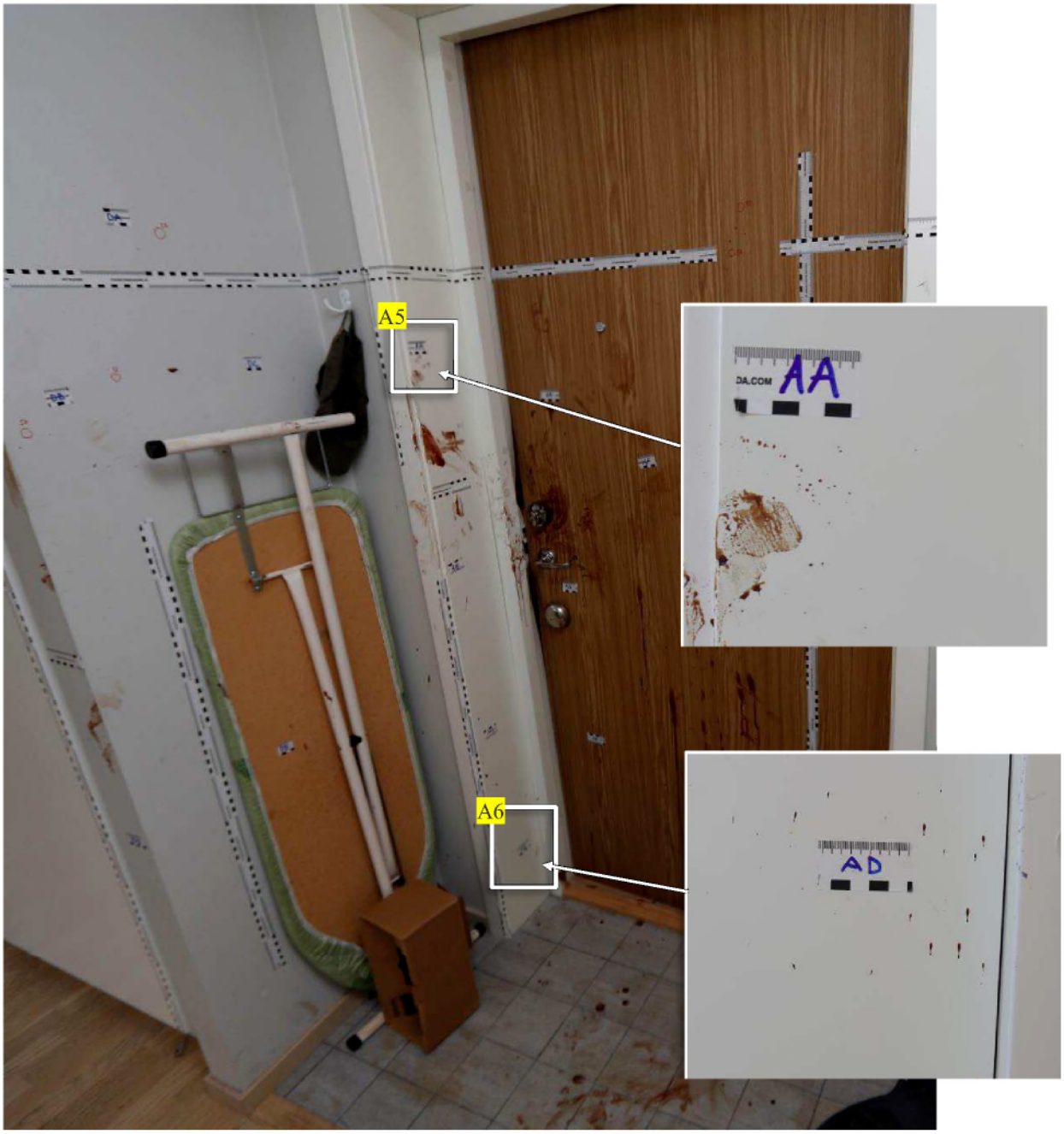

Figur 7 Blodbilderna A5 och A6 på vänster dörrsmyg.

HEMLIG

Blodbild A7. På höger dörrsmyg, ca 30 cm över golvet inom ett ca 10 x15 cm stort område som löpte vidare in på en anslutande vitmålad trälist iakttogs tre otydligt avgränsade besudlingar med horisontell utbredning. Strimmor men inga underliggande konturer kunde ses. I respektive besudling iakttogs mönster med ett utseende som bedömdes vara papillarlinjer/fingeravtryck. Blodbilden (A7) bedöms utgöras av en mix mellan avstruket och avsatt (avtyck) med blod som efter att blodbesudlade fingrar varit i kontakt med dörrsmygen. Topsning SM15149-58.

Figur 8 Blodbild A7 markerad i bilden.

Figur 9 Fingeravtryck med blod i blodbilden A7.

HEMLIG

Blodbild A8. På väggen till höger om dörren inom ett ca 60 x 60 stort område ca 131 cm över golvet iakttogs ett flertal blodbesudlingar med delvis otydligt avgränsade besudlingar med strimmor. Blodbilden (A8) bedöms utgöras av avstruket blod.

Blodbild A9. På väggen ca 12 cm från fodret med höger dörrsmyg och cirka 135 cm från golvytan ses en långsmal ca 2x25 mm stor snedställd, oregelbundet formad och tydligt avgränsad mörkt röd besudling med spetsiga anslutande millimeterlånga utskott utmed besudlingens långsidor som bedöms utgöras av stänkben. På väggytan kring besudlingen ses ett flertal små huvudsakligen runda stänk. Under blodbesudlingen ses inga skador i väggens ytskikt. Blodbilden (A9) bedöms utgöras av ett stoppavkast uppkommen då ett blodigt föremål haft en hastigt uppstannad rörelse mycket nära eller i kontakt med väggen. Topsning SM15149-60 & (SM514 – (82—83))

Figur 10 Blodbilderna A8 och A9 på väggen till höger om entrédörren markerade i bilden. Den Infällda bilden visar en närbild av blodbild A9.

HEMLIG

Område B - Inre hallväggen med garderob med blodbilderna B1-B3.

Blodbild B1. På väggen rakt under klädhängaren, inom ett ca 40 x 40 cm stort område ca 90 cm över golvet iakttogs tunna ojämnt rödfärgade och otydligt avgränsade blodbesudlingar med strimmor utan underliggande konturer. Besudlingarna hade i huvudsak en avtagande blodmängd från vänster ned höger. Blodbilden (B1) bedöms utgöras av avstruket blod som avsatts genom kontakt med samtidig rörelse diagonalt ned höger.

Blodbild B2. På garderobsdörrens vänstra del, ca 80 cm från golvet iakttogs en grupp med mellanstora och stora stänk utmed ett ca 80 cm långt stråk. Stänken hade stänkriktning från vänster diagonalt snett ned höger. Stänkriktningen förändrades utmed stråket och är hade en mer brant nedåtgående stänkriktning i den nedre delen av stråket. Blodbilden (B2) bedöms utgöras av ett avkast med blod uppkommen genom en svingrörelse med ett blodigt föremål eller kroppsdel med ursprung framför väggen till vänster om garderobsdörren. Topsning (SM15149 - (65-66))

Blodbild B3. På garderobsdörrens nederkant inom ett ca 40 x15 cm stort område ca 20 cm över golvet iakttogs ett fåtal delvis otydligt avgränsade besudlingar med strimmor utan underliggande konturer. Blodbilden (B3) bedöms utgöras av avstruket blod.

Blodbild B4. I anslutning till golvet i vägghörnet till höger om garderobsdörren iakttogs en oregelbundet formad ca 10 x10 cm stor besudling med varierande blodmängd. Inga synbara strimmor eller underliggande konturer. Blodbilden (B4) bedöms utgöras av en blodavsättning.

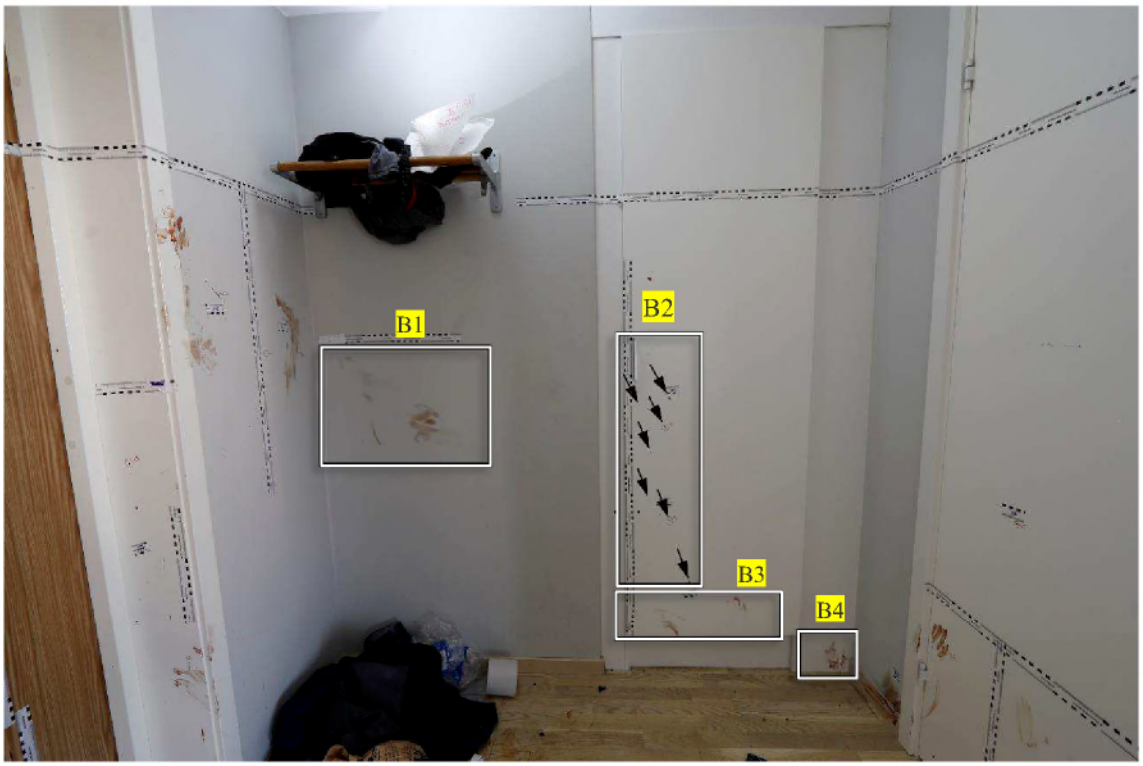

Figur 11 Område B. Blodbilderna B1-B4, på den inre hallväggen med garderob.

HEMLIG

Område C – Hallväggen med dörr till toaletten. Blodbilderna C1-C3.
Blodbild C1. På dörrbladets vänstra nederkant ca 40 cm över golvytan ses 4 stycken parallella ca 2 cm breda och mellan 6 och 8 cm långa, och diagonalt ställda blodbesudlingar med utseende som efter kontakt med blodiga fingrar. De är huvudsakligen tydligt avgränsade och har längsgående strimmor men inga underliggande konturer. I respektive nederkant ses släppkonturer. Inga papillarlinjer kan ses. Blodbilden (C1) bedöms utgöras av avstruket blod med strykriktning uppifrån nedåt vänster. Topsning SM15149-67.

Blodbild C2. På väggen direkt till vänster om dörren, i anslutning till golvsockeln samt på utsidan av dörrbladets nederkant, som högst ca 40 cm över golvytan, iakttogs ett flertal delvis tydligt avgränsade blodbesudlingar med oregelbunden form och varierande rödbrun intensitet. I besudlingarna kan ses strimmor i olika omfattning. Underliggande konturer kan inte ses. Blodbilden (C2) bedöms utgöras av ut- och avstruket blod. Topsning SM15149-68.

Blodbild C3. På väggytan till höger om toalettdörren inom ett ca 50 x 65 cm stort område på en höjd om ca 130 cm över golvet iakttogs en grupp om fem delvis otydligt avgränsade besudlingar i varierande oregelbunden form. En av dessa besudlingar löpte till ytterhörnet med vardagsrumsväggen benämnd som område E. På ytan ses också att fåtal glest fördelade mellanstora ovala stänk. Blodbilden (C3) bedöms utgöras av avstruket blod med inslag av stänk. Topsning SM15149-69.

Figur 12 Område C. Blodbilderna C1-C3 på dörr- och väggyta mot toaletten.

HEMLIG

Område D - Hallväggen mot kök

Blodbild D1. På väggytan iakttogs enstaka ljust röda och otydligt avgränsade blodbesudlingar med strimmor utan underliggande konturer samt ett fåtal små och mellanstora ovala stänk utan radiell fördelning och stänkriktning åt höger, mot vägpartiet till vänster om entrédörren. Enstaka liknande stänk kunde även ses på en strykbräda som hängde mot väggen. Samtliga blodförekomster utom enstaka stänk var belägna på en höjd lägre än 164 cm över golvet. Blodbild (D1) bedöms utgöras av stänk med inslag av avstruket blod. Topsningar (SM15149 – (50-52))

Figur 13 Blodbild D1 på väggytan mot vardagsrum/kök.

HEMLIG

Vardagsrum

Område E - Vägg mot Toaletten.

Blodbild E1. På väggen i anslutning till det yttre vägghörnet mot hallen iakttogs tunna oregelbundna besudlingar med strimmor utan underliggande konturer och ett fåtal intilliggande stänk. Blodbilden (E1) bedöms i huvudsak utgöras en mix mellan avsatt och avstruket blod och bedöms höra ihop med det avstrukna blodet (blodbild C3) på den anslutande hallväggen. Topsning SM514-22.

Blodbild E2. Under blodbild E1 iakttogs ett fåtal mellanstora och stora linjärt fördelade nedåtgående stänk utan synbar radiell utbredning. Blodbilden (E2) bedöms utgöras av avkastat blod. Topsning SM15149-48.

Figur 14 Blodbilderna E1 och E2 markerade i bilden.

HEMLIG

Område G – Inre väggen i vardagsrummet och golvytan i direkt anslutning nedanför.
På väggen nära köksbänkarna identifierades två områden med blodbilder (G1 - G4) som granskades närmare (Se figur 14).

Figur 15 Område G. Markeringen påvisar delområdet med blodbilderna G1-G4.

Blodbild G1. Ett ca 45x20 cm stort område beläget ca 110 cm från köksbänken och ca 50 cm över golvet iakttogs en grupp med glest fördelade 30-tal runda och ovala små och mellanstora stänk. Ingen synbar stänkriktning eller radiell fördelning. Bedömningen är att blodbilden (G1) utgörs av stänk. Topsningar SM15149 – (1-3).

Blodbild G2. Som högst ca 155cm över golvet, inom ett ca 60 x 60 cm stort område med centrum ca 125 cm över golvet iakttogs ett flertal oregelbundet formade blodbesudlingar med varierande mängd blod med delvis förekommande strimmor utan underliggande konturer. Från några av blodbesudlingarnas nederkanter anslöt ett flertal långa vertikala blodrinningar som delvis fortsatte ned till golvnivå. Blodbilden (G2) bedöms utgöras av avsatt och utstruket blod med samtidig överföring av blodvolymer som skapat rinningar. Topsning SM15149-8.

Blodbild G3. Ca 90 cm från golvet iakttogs ett stort antal långsträckta ovala besudlingar inom ett 55 x 80 cm stort område. Blodbesudlingarna var 30-40 mm långa och 5-10 mm breda. De hade anslutande vertikala rinningar som varierade i längd mellan 10 till mer än 30 cm. Tillförda blodvolymer är större än en droppe i respektive blodbesudling. Blodbilden (G3) bedöms utgöras av sprutat blod. Topsning SM15149-9.

Blodbild G4. Från golvytan upp till ca 20 cm på väggen rakt nedanför blodbilderna G2-G4 iakttogs ett ca 30 x 20 stort område på vägg resp. golv som var i det närmaste homogent täckt med blod med kringliggande stänk med ursprung från områdets centrum. De intilliggande stänken hade en stänkriktning med en snabbt fallande parabel-formad bana åt sidorna. På golvytan och på en nackkudde som låg på golvet iakttogs en

HEMLIG

blodmättnad och en blodansamling med ett stort antal överlappande bloddroppar och kringliggande små runda och lätt ovala stänk med stänkriktning från blodansamlingen. Bedömningen är att blodet på väggen och den anslutande golvsektionen hör ihop. Blodbilden (G4) bedöms utgöras av en droppstänkbild. Topsning SM15149-10.

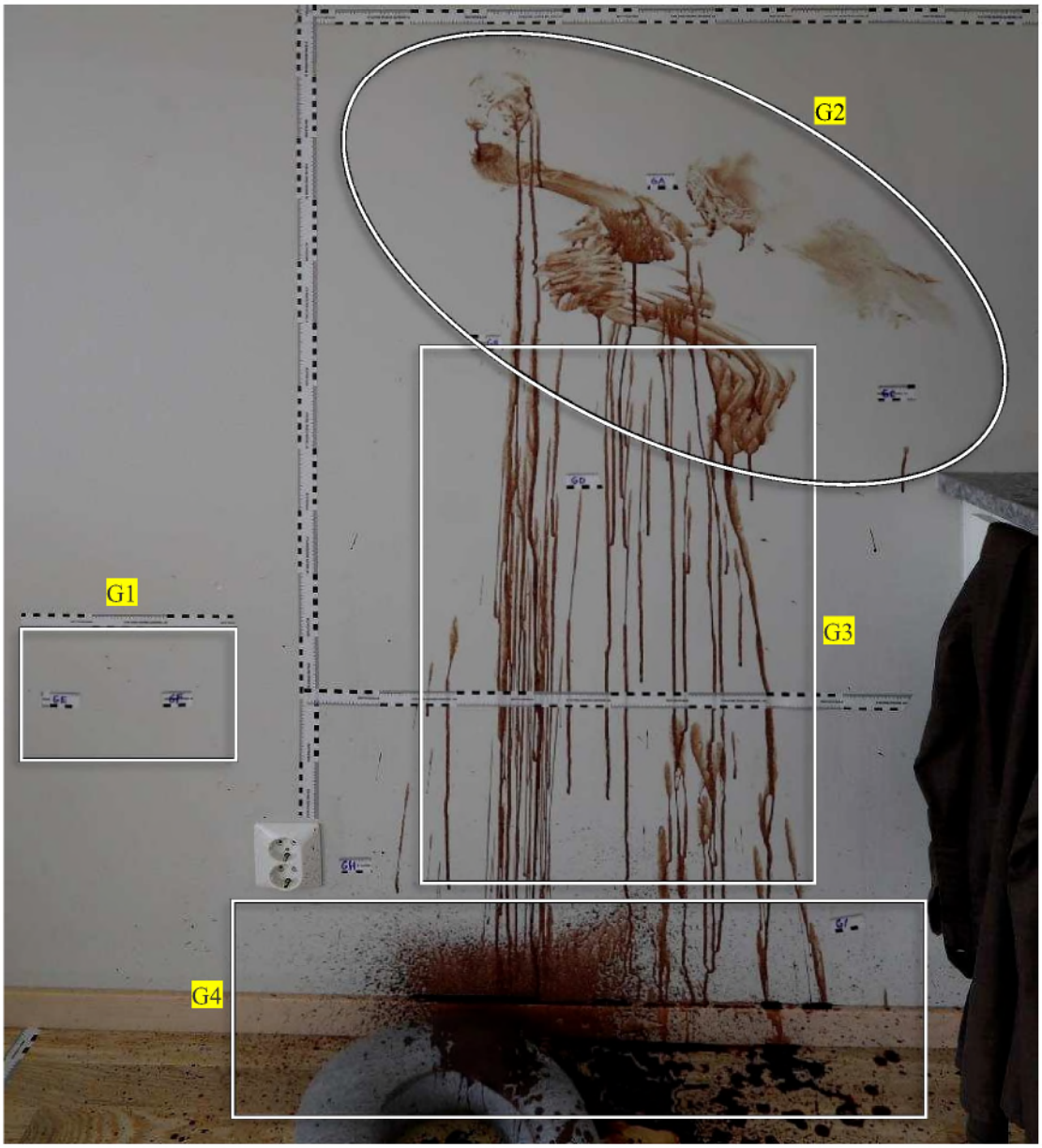

Figur 16 Blodbilderna G1-G4 markerade i bilden.

HEMLIG

Område H - Köksbänkar och skåp

På bänkskåpsfronterna, från golvnivå upp till köksbänkskivans överkant (90 cm över golvet) iakttogs ett stort antal blodbesudlingar och stänk med blod. Ovanpå diskbänksytan och bänkskivorna fanns enbart ett fåtal blodbesudlingar som var koncentrerade till området kring diskhon. På köksväggen mellan över och underskåp iakttogs enstaka stänk i området bakom diskhon. På luckan till väggskåpet ovanför diskhon iakttogs en grupp med blodstänk. I området iakttogs ett flertal blodbilder (H1 – H12) som granskades närmare, se figurerna 17-20.

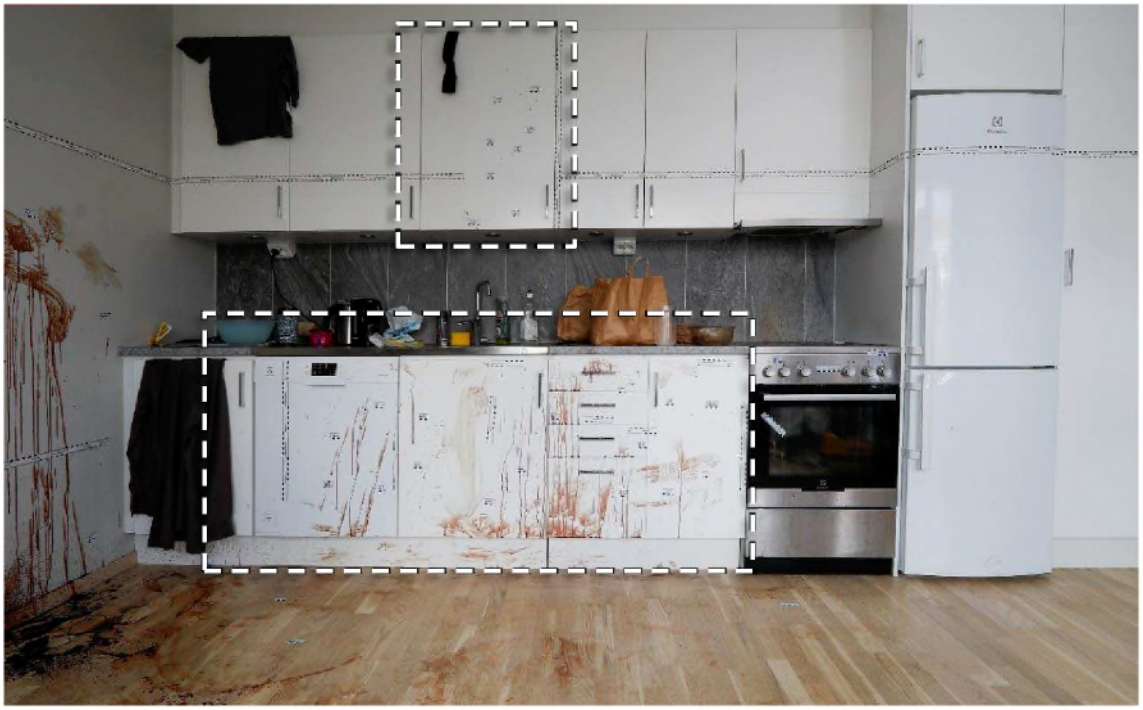

Figur 17 Område H. Markeringarna påvisar områdena med blodbilderna H1-H12 som granskades närmare.

Blodbild H1. På diskmaskinfronten, cirka 50 cm över golvet iakttogs en grupp med ett 10-tal mellanstora linjärt fördelade stänk utmed en ca 40 cm lång vertikal svagt krökt linje. Stänkriktningen var åt vänster och förändrades från nära nog horisontell riktning upptill och diagonalt nedåtgående nedtill utmed blodbildens utbredning. Blodbilden (H1) bedöms utgöras av avkastat blod uppkommen genom en svingrörelse uppifrån och nedåt snett till höger framför diskmaskinen. Topsningar (SM15149 – (12 – 14)).

Blodbild H2. På diskmaskinsfronten, ca 40 cm över golvytan inom ett ca 25 x 45 cm stort område iakttogs en grupp med ett tiotal långsträckta ca 1x6cm stora, ovala blodbesudlingar med anslutande långa rinningar i respektive i underkant. Besudlingarna var diagonalt ställda åt vänster. Blodvolymerna i respektive besudling är avsevärt större än i en bloddroppe. Blodbild (H2) bedöms utgöras av sprutat blod. Topsning SM15149-15.

Blodbild H3. På skåpluckan under diskhon, cirka 55 cm över golvytan, iakttogs ett 100-tal mellanstora stänk inom ett cirka 18 x 25 cm stort område. Stänken hade en varierande ovalitet med en bitvis slingrande/bågformad utbredning. Blodbilden (H3) bedöms i huvudsak utgöras av sprutat blod. Topsningar (SM15149 - (17-21)).

HEMLIG

Blodbild H4. På diskbänkskåpluckan, inom ett ca 15 x 60 cm stort område iakttogs en tunn, cirka 15x60 cm stor oregelbunden och huvudsakligen otydligt avgränsad blodbesudling utan underliggande konturer och med lodrätt ställda strimmor med ett fjäderlikt utseende nedtill. Blodbilden (H4) bedöms utgöras av avstruket blod med en nedåtgående strykriktning. Topsning SM15149-23.

Blodbild H5. På den vänstra halvan av de två översta lådorna på lådraden, ca 70 cm över golvytan, iakttogs ett flertal delvis otydligt avgränsade och oregelbundna blodbesudlingar inom ett 20 x 30 cm stort område. Blodbesudlingarna hade anslutande rinningar i underkant. Blodbilden (H5) bedöms utgöras av avsatt blod med samtidig överföring av blodvolymer som skapat rinningar.

Blodbild H6. På lådradsfronten 70 cm över golvytan iakttogs en grupp med 100-talet mellanstora stänk utmed ett cirka 3 x 40 cm långt, snedställt stråk. Stänken har en något slingrande utbredning med en form växlar om vartannat mellan cirkulära och elliptiska utmed stråket. Stänkriktningen där det går att se är uppifrån höger snett ned vänster. Blodbilden (H6) bedöms utgöras av sprutat blod. Topsning SM15149 – (24-26).

Blodbild H7. Cirka 30 cm över golvytan, inom ett ca 80 x 25 cm stort område på diskbänksskåpets nederkant och vidare in vidare in på lådradens nedersta lådfront iakttogs en kraftigt röd blodbesudling. Den var delvis otydligt avgränsad och hade anslutande rinningar i nederkanten. Blodbilden (H7) bedöms utgöras av blodavsättningar med samtidig överföring av blodvolymer som skapat rinningar.

Blodbild H8. På stora delar av golvsockeln under diskbänken iakttogs ett flertal oregelbundna delvis otydligt avgränsade blodbesudlingar med varierande storlekar och inslag av mellanstora stänk med blod. Blodbilden (H8) bedöms utgöras av en mix mellan stänk, avsatt och utstruket blod. Topsning SM15149-36.

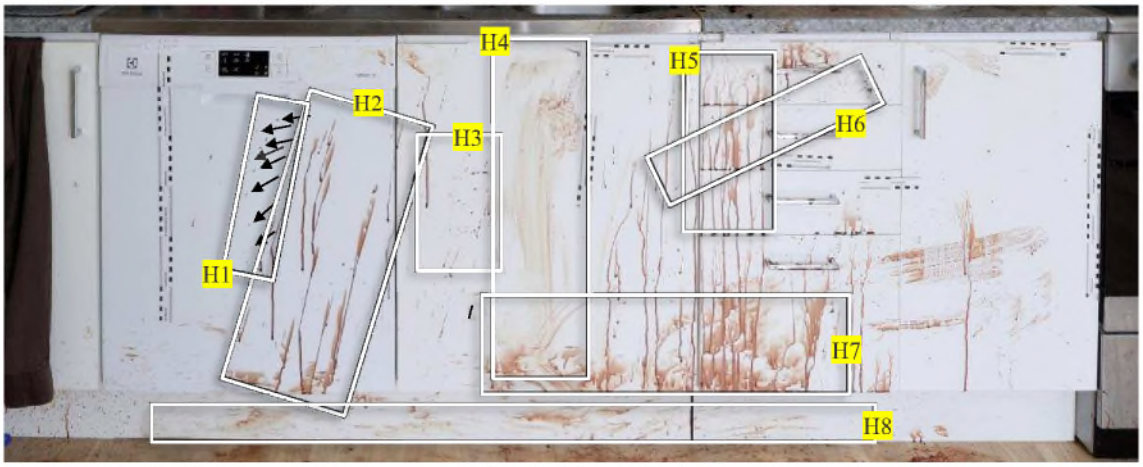

Figur 18 Blodbilder (H1-H8) på kökbänkskåp och diskmaskin. Pilarna påvisar stänkriktningar i det avkastade blodet i blodbild H1.

HEMLIG

Blodbild H10. Ovanpå diskhons framkant iakttogs ett flertal tunna oregelbundna tydligt några centimeter stora, delvis väl avgränsade blodbesudlingar med ljust röda centrumzoner och framträdande ytterkanter. På avstängningsvredet till diskmaskinen iakttogs ett fåtal små oregelbundna stänkliknande blodbesudlingar med blekt röd centrumzon och mörkare kanter. Blodbilden (H10) bedöms utgöras av utspätt blod. Topsning (SM514 – (7 – 8)).

Blodbild H11. På framkanten av diskbänkens högra sida, vidare över skarven mellan diskbänk och till bänkskivans vänstra framkant, iakttogs ett flertal intilliggande oregelbundna, ca 3 x 2 cm stora, kraftigt rödfärgade blodbesudlingar kringliggande små ovala stänk med närmast slumpartad utbredning. Delar av blodbesudlingarna hade släppt från underlaget med löst liggande blodkrustor som följd. Blodbilden (H11) bedöms utgöras av en droppstänkbild. Topsning SM15149-47.

Figur 19 Diskbänken. Områdena med blodbilderna H10 och H11 är markerade i bilden.

HEMLIG

Blodbild H12. På väggskåpsluckan ovanför diskhon iakttogs en grupp med et 60-tal små och mellanstora stänk inom ett ca 40 x 60 cm område. Stänken hade uppåtgående stänkriktning med en tydlig radiell spridning. Ett konvergensområde bedömdes till ca 30 cm framför överskåpluckan och ca 30 cm ovanför köksbänkskivan ovanför droppstänkbild H11. Blodbilden (H12) bedöms utgöras av en stänkbild. Topsningar (SM15149 – (40-43)).

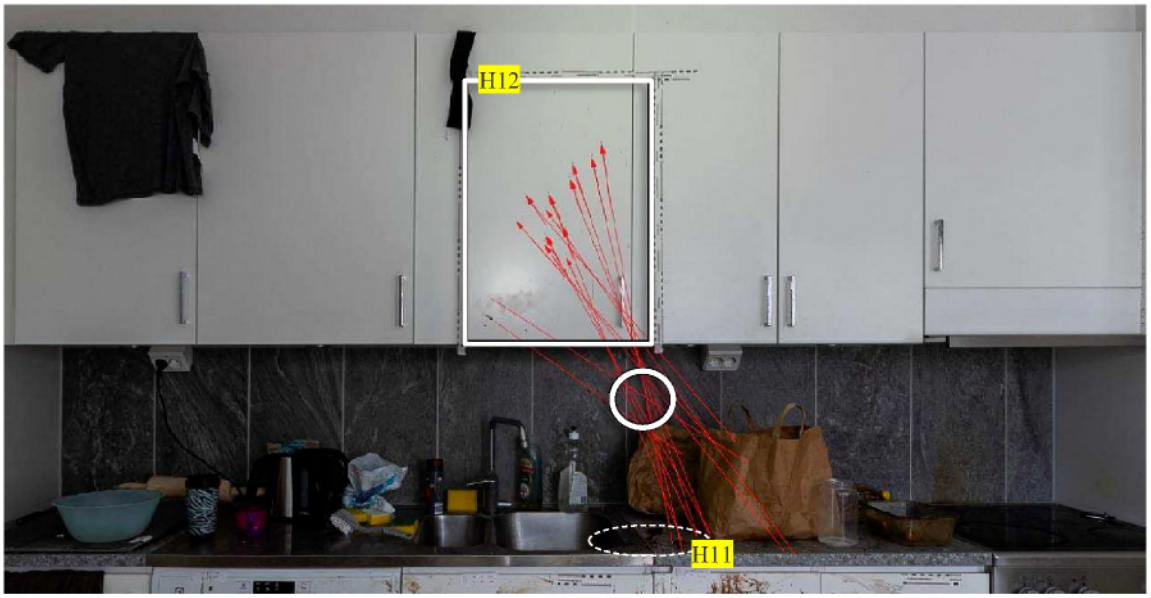

Figur 20 Stänkbilden H12 på överskåpsluckan. Pilarna åskådliggör stänkriktning och färdväg. Cirkeln påvisar bedömt konvergensområde ovanför blodbild H11 (streckad oval).

HEMLIG

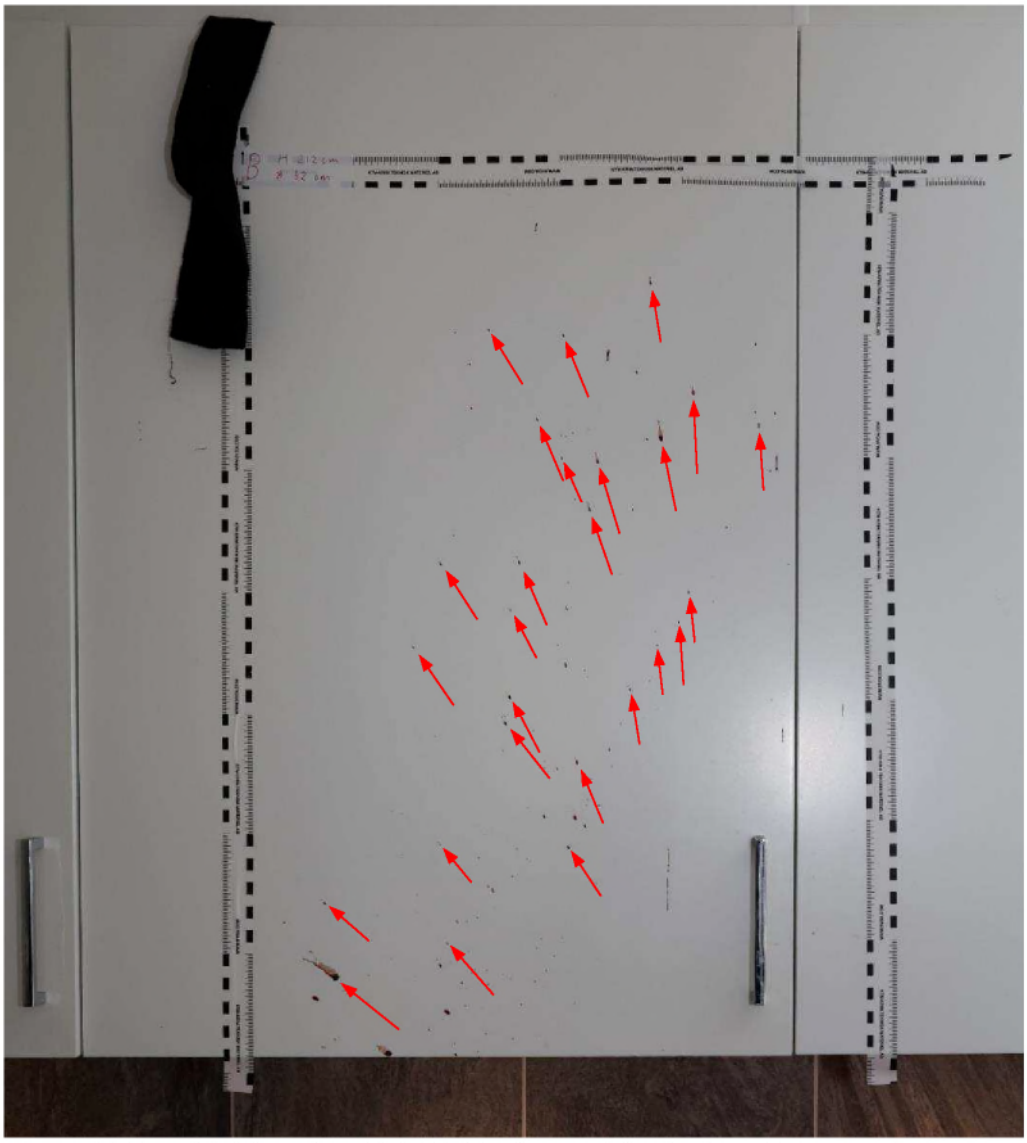

Figur 21 Detaljbild av Stänkbild H12 på överskåpsluckan. Pilarna påvisar stänkriktningar.

HEMLIG

Område I - Golven i vardagsrum och hall

Golven i vardagsrum och hall bestod av lackade ekparkettgolv bortsett från ytan närmast framför entrédörren som bestående av grått klinker. Blodförekomsterna på golven bestod mestadels av otydligt avgränsade blodbesudlingar som varierande från tunna svagt rödfärgade och diffusa till tydligt avgränsade, kraftigare röda till färgen.

Det iakttogs avsevärt fler blodförekomster på golvytorna i vardagsrummet än i hallen.

På hallgolvet iakttogs den mesta av blodförekomsten kring den klinkerlagda ytan framför entrédörren med ett stråk mellan klinkerytan och garderobsdörren. På övriga golvytor i hallen iakttogs enstaka diffusa blodbesudlingar med strimmor som i huvudsak bedömdes utgöras av avstruket blod. På vardagsrumsgolvet var blodförekomsterna i stort koncentrerade till golvytorna framför köksdelen. Fem golvområden med blodbilder i hall och vardagsrum (blodbilderna I1 -I5) granskades närmare.

Figur 22 Vardagsrumsgolvet sett från passagen till hallen. Markeringen påvisar platsen där målsägaren påträffades avliden.

Figur 23 Vardagsrumsgolvet vid passagen mot hallen var till synes blodfri.

HEMLIG

Hallgolvet

Blodbild I1. På stora delar av den klinkerlagda golvytan framför entrédörren, vidare ut på parkettgolvet mot garderoben i väggen, område B, iakttogs glest förekommande bloddroppar, droppkonturer och otydligt avgränsade blodbesudlingar med strimmor och varierande rödbrun intensitet. Blodbilden (I1) bedöms utgöras av en mix mellan bloddroppar samt av- och utstruket blod. Topsningar SM15149 – 70, (SM13370 - (77-78)).

Figur 24 Ungefärligt område inom vilket blodbilden I1 observerades.

Figur 25 Ungefärligt område inom vilket blodbilden I1 observerades.

HEMLIG

Vardagsrumsgolv

Blodbild I2. På golvet framför balkongdörren på den plats den avlidne påträffats, (se figur 22) iakttogs en oregelbundet formad ca 100 x 100 cm stor blodansamling med ett fåtal kringliggande stänk. Ansamlingen var i huvudsak tydligt avgränsad. I besudlingen iakttogs strimmor och formationer med olika mönster. Blodbild I2 bedöms utgöras av en blodpöl som sekundärpåverkats.

Blodbild I3. Utöver blodpölen på golvet framför balkongdörren (blodbild I2) iakttogs de högsta koncentrationerna med blod intill väggen vid golvhörnet mellan den inre vardagsrumsväggen, område G och köksbänkskåpen i område H.
Från droppstänkbilden (blodbild G4), löpte ett ca 90 cm långt stråk diagonalt ut mot rummet. I stråket iakttogs bloddroppar, stänk, delvis satellitstänk från droppstänkbilden, samt dropp- och stänkkonturer. Blodbild I3 bedöms i huvudsak utgöras av en droppserie som sekundärpåverkats genom kontakt.

Blodbild I4. Droppserien (blodbild I3) slutade vid en oregelbunden ca 10x30 cm stor blodansamling med anslutande tunna blodförekomster med strimmor. Delar av blodansamlingen hade bara kantkonturerna kvar och var delvis otydligt avgränsad. Blodbilden (I4) bedöms utgöras av en blodpöl som sekundärpåverkats genom kontakt.

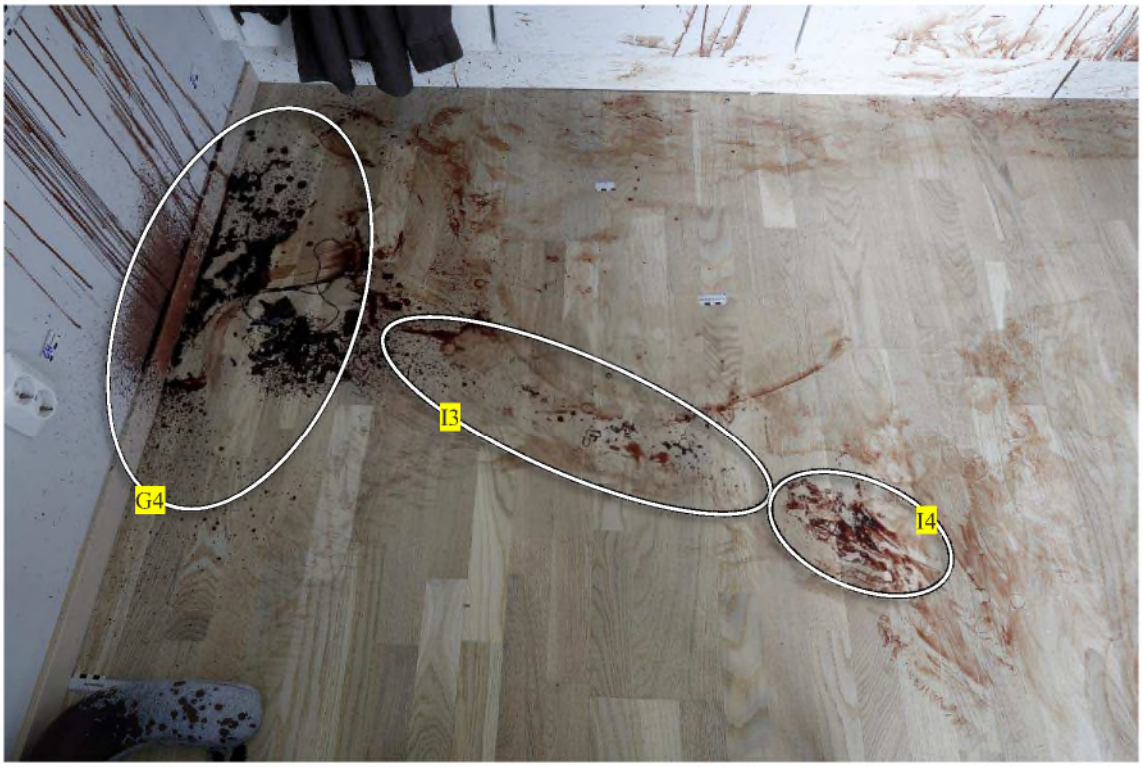

Figur 26 Från droppstänkbilden (G4) löpte en sekundärpåverkad droppserie (I3) med fram till en sekundärpåverkad blodpöl (I4).

HEMLIG

Blodbild I5. På golvet framför köksbänkskåpen, inom ett cirka 40 x 250 cm stort område mellan diskmaskin och spis var golvytan tydligt mer blodfri. Den mer blodfria golvytan var bitvis tydligt avgränsad mot de övriga omgivande blodförekomsterna genom att anslutande blodförekomster hade ett avklippt utseende utan intilliggande strimmor som efter att ett absorberande material strukit mot ytan och avlägsnat blodet. I området iakttogs dock sporadiskt förekommande tunna blodbesudlingar med strimmor som löpte i områdets längdriktning. I området iakttogs diffust tecknade bloddroppar och stänk med anslutande och omgivande slöjliknande tunna blodförekomster utan strimmor. Vidare iakttogs ett 20-tal besudlingar på golvet framför diskmaskin och diskhoar. De var tydligt avgränsade och saknar anslutande strimmor. De hade rund till oval form och en bredd mellan cirka 2 och 4 cm. Besudlingarna hade en ljus centrumzon och var tydligt ljusare än omgivande ytor. Kanterna var taggiga och tydligt mörkare än övriga besudlingen. Bedömningen är att annan vätska än blod hamnat på golvytan, dels i form av droppar och därigenom sekundärpåverkat befintlig blodförekomst på golvet.

Blodbilden I5 bedöms utgöras av en mix mellan utspätt och utstruket blod uppkommen genom att befintliga blodförekomster sekundärpåverkats av vätska med efterföljande strykande rörelse mot ytan med ett absorberande material. Topsning SM15149-11.

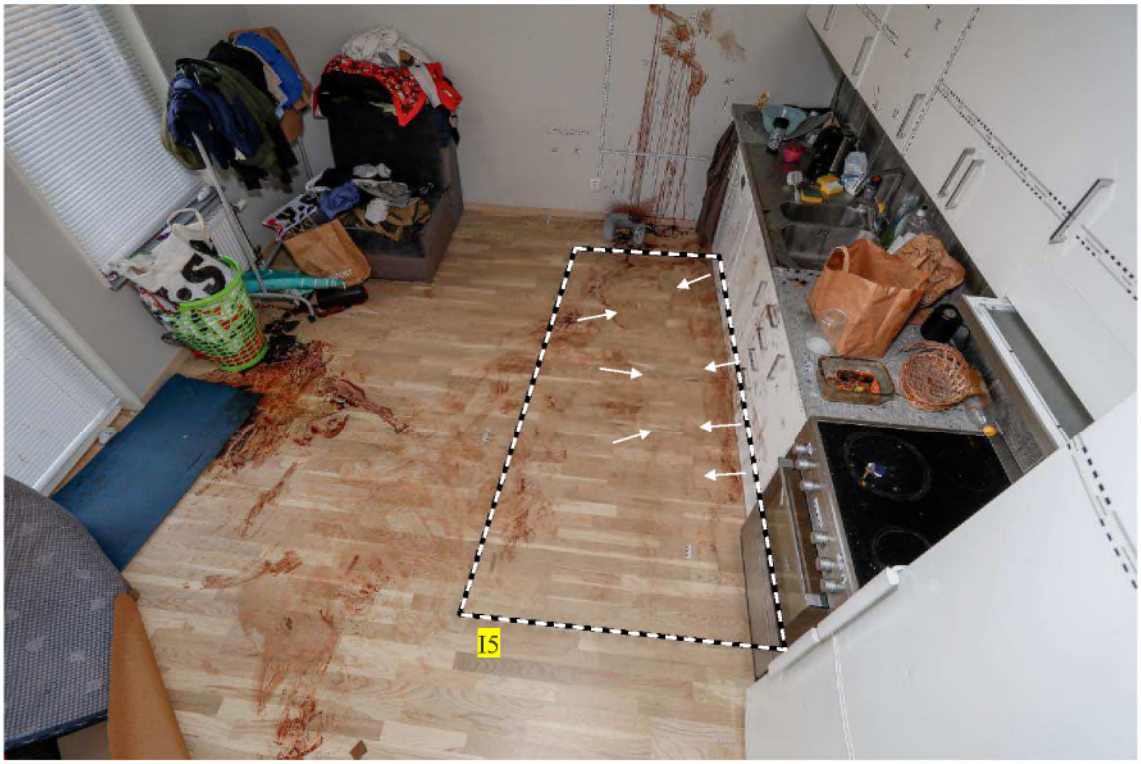

Figur 27 Blodbild I5. Pilarna innanför den streckade rektangeln markerar ut den tydligt mer blodfria ytan.

HEMLIG

Figur 28 Blodförekomsterna på golvytan framför diskmaskin och diskhoar bedömdes vara sekundärpåverkade av annan vätska än blod. En del av vätskan bedömdes hamnat på golvet i form av droppar. Några av dessa är markerade med pilar i bilden.

HEMLIG

Område J – Toaletten
I toalettutrymmet påträffades företrädesvis utspätt blod beläget på golvytan.

Blodbild J1. På toalettgolvet, som bestod av grå klinkerplattor, iakttogs bleka oregelbundna och diffust avgränsade och sammanhängande blodbesudlingar i ett område mellan tvättmaskin, handfat och vidare in i duschhörnan. Högsta koncentration blod iakttogs i klinkerskarvarna. Blodbilden (J1) bedöms utgöras av utspätt blod**.** Topsning av kriminaltekniker SM13370 - 12.

Blodbild J2. I handfatet påträffades enstaka, i centrumzonen svagt röda centimeterstora oregelbundna besudlingar med ljusare centrumzon och framträdande mörkare kanter. Blodbilden (J2) bedöms utgöras av utspätt blod som droppat i handfatet. Topsning SM15149-49.

Blodbild J3. Nedtill på tvättmaskinens högra ytterhörn, belägna på en höjd lägre än ca 45 cm över golvet, iakttogs små ljust röda blodstänk med en ljusare centrumzon och framträdande mörkare kanter. Blodbild (J3) bedöms utgöras av utspätt blod som hamnat på ytan i form av stänk. Topsning (SM514 - (19-20)).

Blodbild J4. På utsidan på duschväggen som vetter mot toalettstolen påträffades tre små runda blodstänk belägna nära ett duschvägghandtag ca 100 cm över golvytan. Blodbilden (J4) bedöms utgöras av stänk. Topsning (SM514 - (85-87)).

Figur 29 Områdena med blodbilderna J1 – J4 i toalettutrymmet.

HEMLIG

Undersökningsmetoder

- Spår för DNA-analys har säkrats med tops.
- Förstoringsglas.
- Vitt ljus och forensisk ljuskälla.
- Laseravståndsmätare.
- Självnivellerande krysslaser för horisontal- och vertikallinjereferens.

Sammanställning av undersökningar och resultat

Blodförekomsten i stort

1. Den största mängden blod i lägenheten påträffades i vardagsrummet. Övervägande del av blodförekomsterna var i form av blod beläget från golvnivå upp till ca 130cm.

Hallen

2. På entrédörren sida insida iakttogs kontaktspår i form av avstruket och avsatt blod med högsta koncentration kring dörr- och låsvred. Blodavsättningar kunde ses upp till ca 160 cm över golvet. (Blodbild A1)

3. Ca 160cm upp på entrédörren iakttogs ett ca 10cm långt avkast med blod med stänkriktning snett uppåt höger. (Blodbild A3)

4. På entrédörrens nedre del, ca 60 cm över golvytan, iakttogs sprutat blod. (Blodbild A2)

5. Tröskelytor som är dolda när entrédörren är stängd hade skärmats av och var blodfria. (Blodbild A4)

6. Nedtill på den högra dörrsmygen, ca 30 cm över golvet iakttogs papillarlinjespår med blod (Blodbild A7).

7. På väggen till höger om entrédörren påträffades ett stoppavkast beläget ca 135cm över golvytan. (Blodbild A9).

8. På entrédörrtröskeln på dörrens insida, klinkergolvet nedanför entrédörren och vidare i ut på hallgolvet mot hallgarderoben iakttogs dropp och droppkonturer samt av- och utstruket blod (Blodbild I1).

9. På garderobsdörren iakttogs avkastat blod ca 80cm över golvet uppkommen efter en nedåtgående svingrörelse från vänster mot garderobsdörren. (Blodbild B1).

10. På nederkanterna av garderobsdörrens och toalettdörrens utsida samt på väggytorna mellan dem, iakttogs avstruket och avsatt blod på en högsta höjd ca 40cm över golvytan. (Blodbilderna B3, B4 och C1 samt C3)

HEMLIG

Vardagsrum med kök

11. På den inre väggen i vardagsrummet, nära hörnet med köksbänkarna, iakttogs ett flertal blodavsättningar med ett flertal anslutande rinningar. På väggytan nedanför blodavsättningarna iakttogs sprutat blod. På golvet och den anslutande väggen fanns en droppstänkbild. (Blodbilderna G2-G4).

12. Mellan droppstänkbilden (G4) och en mindre sekundärpåverkad blodpöl (I1) löpte en sekundärpåverkad droppserie (I3).

13. På stora delar av köksbänkskåpen som var ca 90cm höga, iakttogs företrädesvis av- och utstruket blod samt sprutat blod med inslag av stänk med blod. (Blodbilder H2-H8)

14. På diskmaskinsfronten iakttogs avkastat blod uppkommen efter en nedåtgående svingrörelse mot till höger framför diskmaskinen. (Blodbild H1)

15. På ovansidan av diskbänkens framkant och på avstängningskranen till diskmaskinen iakttogs utspätt blod. (Blodbild H10).

16. Ovanpå köksbänkskivan iakttogs en droppstänkbild i ett område över skarven mellan diskbänk och bänkskivan till höger. (Blodbild H11).

17. På väggskåpluckan ovanför diskhon iakttogs en stänkbild (Blodbild H12) med ett ursprungsområde som bedömdes till ca 30 cm över bänkskivan och 30 cm framför överskåpsluckorna i en position ovanför droppstänkbilden (Blodbild H11).

18. På golvet framför köksbänkarna iakttogs en mix mellan utspätt och utstruket blod vidare iakttogs ett tydligt mer blodfritt 40 cm brett och 250 cm långt område bitvis tydligt avgränsat från anslutande avkapade blodförekomster som samt inslag med svaga förekomster avstruket blod i områdets längdriktning. (Blodbild I11).

19. På den plats där den avlidne påträffats iakttogs en genom kontakt sekundärpåverkad blodpöl (Blodbild I1).

Toaletten

20. Utöver tre små stänk, påträffades enbart utspätt blod inne på toaletten. Det påträffades företrädesvis på golvytan, men även i handfatet och nedtill på tvättmaskinen. (Blodbilderna J1-J4)

HEMLIG

Kriminalteknikerbilder

21. Den avlidne målsägaren var iklädd T-shirt, byxor och strumpor vid anträffandet (figur

22. På vardagsrumsgolvet framför köksdelen påträffades ett ljust sovtäcke på vilket det iakttogs utspätt blod.

RMV[1]

I den rättsmedicinska rapporten över rättsmedicinsk obduktion med tvåläkarförfarande, diarienummer B24-0489 daterad 2024-12-02, kan bl.a. utläsas att den avlidne hade ett stort antal skarpkantade sårskador på bland annat hals, huvud, armar och händer.
(För dokumentet i sin helhet hänvisas till aktuell rapport)

NFC[2]

I sakkunnigutlåtande, redovisning från NFC (ref.nr 2024018394) daterade 2025-12-11 och 2025-03-13 kan bl.a. följande utläsas:

Spårnummer / topsning	NFC-resultat
2024-5000-SM12558-3 2024-5000-SM12648-2 2024-5000-SM13370 - (77,78) 2024-5000-SM15149- (1, 3-6, 8, 9, 10, 11, 14, 18-25, 27, 29, 30, 31, 33-35, 39, 40, 42, 43, 45, 46, 48, 50, 52, 53, 55, 57-59, 61, 63, 65-67, 69) 2025-5000-SM514 – (1-5, 8, 10-15, 20-22)	Blod påvisades. Resultaten talar extremt starkt för att blodet/DNA:t kommer från Oscar Ochaya (Grad +4), om man bortser från möjligheten att det kommer från en nära släkting.
2024-5000-SM13370-12 2024-5000-SM15149-37 2025-5000-SM514-(16,17)	Reagerade såsom för blod. Vid utförd DNA-analys kunde något detekterbart DNA inte påvisas.
2024-5000-SM15149-12	Blod påvisades. Analysen visar en blandning av DNA från minst två personer. Resultaten talar extremt starkt för att del av DNA:t kommer från Oscar Ochaya (Grad +4), om man bortser från möjligheten att det kommer från en nära släkting. Resultaten talar extremt starkt för att del av DNA:t kommer från Hasham Saadi Aziz Khan (Grad +4), om man bortser från möjligheten att det kommer från en nära släkting. Person I har för liten överensstämmelse med resultatet för att någon slutsatsgrundande beräkning ska utföras

[1] RMV – Rättsmedicinalverket.
[2] NFC – Nationellt forensiskt Centrum

HEMLIG

2024-5000-SM15149 - (49,60) 2025-5000-SM514 - (6,19)	Reagerade såsom för blod. Vid utförd DNA-analys påvisades DNA men resultatet kunde på grund av komplexitet inte utvärderas.
2024-5000-SM15149-62 2025-5000-SM514-9	Blod påvisades. Analysen visar en blandning av DNA. Blandningen utgörs av en huvuddel från en person samt av en mindre del som inte kunde utvärderas. Resultaten talar extremt starkt för att huvuddelen av DNA:t kommer från Oscar Ochaya (Grad +4), om man bortser från möjligheten att det kommer från en nära släkting.
2025-5000-SM514-7	2025-5000-SM514-7 Blod kunde inte påvisas.

HEMLIG

Analys och slutsats

Blodbilderna på insidan av entrédörren ger tillsammans med analysresultat från NFC starkt stöd för att entrédörren varit i stängd när Ochaya med blödande skador befann sig vid entrédörren (2, 4, 5, 8).

Blodbilderna på insidan av entrédörren ger tillsammans med analysresultat från NFC starkt stöd för att Ochaya med blödande skador har greppat handtag och låsvred i en närmast stående position (2, 4, 8).

Det avkastade blodet på entrédörren ger starkt stöd för att någon i stående position svingat ett föremål eller kroppsdel svingats i en uppåtgående rörelse mot ytan (3).

Det stoppavkastade blodet på väggen till höger om entrédörren ger stöd för att någon gjort en hastigt avstannande rörelse med ett blodigt föremål, mycket nära mot eller i kontakt med väggytan (7).

Ochaya bar strumpor vid anträffandet. Tillsammans med det lågt placerade avtrycket med papillarlinjespår vid entrédörrsmygen, de lågt placerade kontaktspåren på vägg, garderobs- och toalettdörr i hallen ger tillsammans resultaten från NFC och RMV starkt stöd för att Ochaya befunnit sig i med blödande skador i en golvnära position i hallen (6, 10).

Det avkastade blodet på garderobsdörren ger tillsammans med NFC resultat starkt stöd för att någon svingat ett blodigt föremål eller kroppsdel med Ochayas blod i en nedåtgående rörelse framför väggen till vänster om garderobsdörren (9).

Blodförekomsterna på köksgolvskåpens fronter ger tillsammans med resultaten från NFC och RMV starkt stöd för att Ochaya med kraftigt blödande skador, har varit i upprepad kontakt i en låg, närmast hukande position (lägre än 90cm), utmed fronterna på bänkskåpen i köksdelen (13).

Stänkbilden på köksöverskåpet i kombination med droppstänkbilden på disk- och köksbänkens ovansida ger tillsammans med resultaten från NFC starkt stöd för att Ochaya utsatts för våld medelst minst ett slag eller stöt då han befann sig blödande i en position ovanför bänkskivan (16, 17).

Blodavsättningarna med rinningar, det sprutade blodet och droppstänkbilden på den inre vardagsrumsväggen och den anslutande golvytan ger tillsammans med resultat från NFC och RMV starkt stöd för att Ochaya varit befunnit sig i en stående position vid väggen med blodsprutande skador (11).

På diskhons framkant påträffades utspätt blod. Utspätt blod iakttogs även på golvet nedanför köksbänkskåpen. På golvet iakttogs blodförekomster som sekundärpåverkats av vätska. Iakttagelserna ger starkt stöd för att någon påfört vatten på golvet i ett skede efter att blodet hamnat på ytorna (15, 18).

De tydligt mer blodfria området på golvet framför köksbänkskåpen, anslutande avkapade kontaktspåren starkt stöd för att någon strukit ett fuktigt absorberande material över golvytan (18).

HEMLIG

Det var tydligt mer blodförekomster på ytor i vardagsrummet än i hallen. Iakttagelserna ger starkt stöd för att Ochaya orsakats de kraftigast blödande skadorna när han befann sig i vardagsrummet (1).

På toaletten iakttogs företrädesvis lågt beläget utspätt blod i handfat och på golvet framför och i duschutrymmet vilket ger starkt stöd för att någon sköljt blod med vatten (20).

Avsaknaden av blodförekomster inne på toaletten på det sett som påträffades i övriga lägenheten, ger starkt stöd för att målsägaren inte befunnit sig på toaletten efter att han tillfogats sina kraftigt blödande skador (1, 20).

Sammantagen bedömning

Den sammantagna bedömningen är att Ochaya har tillfogats åtminstone de flesta av sina skarpkantade, blödande skador i vardagsrummet.

In något skede efter att han har tillfogats blödande skador, har han tagit sig till entrédörren och greppat i handtag och låsvred utan att dörren öppnats, vidare har han även befunnit sig golvnära i hallen.

Ochaya har blödande och under upprepad kontakt förflyttat sig i en närmast hukande/krypande position utmed köksbänksskåpen.

Vid diskhoarna har Ochaya haft en mer upprätt, men lägre än stående position och då utsatts för trubbigt våld.

Strax innan Ochaya slutligen hamnade på den plats där han påträffades avliden, befann han sig i en närmast stående position vid den inre väggen i vardagsrummet med kraftigt blödande och blodsprutande skador.

In något skede efter att blod hamnat på vardagsrumsgolvet har någon sköljt bort blod med vatten vid diskbänken och påfört vatten på golvet nedanför diskbänkarna som blivit delvis avtorkade genom en strykande rörelse mot golvytan. Blod har även sköljts bort inne på toaletten.

Tiden som förflutit då de första blödande skadorna uppkom fram till Ochayas död kan inte anges.

HEMLIG

Materialförteckning

Beslag

Inga beslag förtecknade.

Jämförelseprov

Material-märkning	Förnamn	Efternamn	Misstänkt
5202/38933-24/J001	Oscar	Ochaya	Nej
5202/38933-24/J002	Hasham Saadi Aziz	Khan	Ja

Spårmaterial

Material-märkning	Beskrivning	Platsbeskrivning	Händelser
2024-5000-SM12558-3	Blodlik besudling säkrat på tops	Låsvred entrédörrens insida.	Säkrat av kriminal-tekniker. 2024-09-11 överförd till Nationellt NFC (Linköping) blankett. [u0015333] 2024-09-06 Önskad materialhantering: N/A
2024-5000-SM12648-2	Blodlik besudling säkrat på tops	Dörrhandtag entrédörr insida.	Säkrat av kriminal-tekniker. 2024-09-11 överförd till Nationellt NFC (Linköping) blankett. [u0015333] 2024-09-06 Önskad materialhantering: N/A
2024-5000-SM13370-12	Blodlik besudling säkrat på tops	På golvet i badrummet.	Säkrat av kriminal-tekniker. 2024-09-18 överförd till Nationellt NFC (Linköping) blankett. [u0015333] 2024-09-18 Önskad materialhantering: N/A

HEMLIG

Material-märkning	Beskrivning	Platsbeskrivning	Händelser
2024-5000-SM13370-77	Blodlik besudling säkrat på tops	Droppe på klinkergolvet i hallen innanför entrédörr.	Säkrat av kriminal-tekniker. 2025-01-22 överförd till Nationellt NFC (Linköping) blankett. [u0015333] 2024-10-25 Önskad materialhantering: N/A
2024-5000-SM13370-78	Blodlik besudling säkrat på tops	Droppe på klinkergolvet i hallen innanför entrédörr.	Säkrat av kriminal-tekniker. 2025-01-22 överförd till Nationellt NFC (Linköping) blankett. [u0015333] 2024-10-25 Önskad materialhantering: N/A
2024-5000-SM15149-1	Blodlik besudling säkrat på tops	På vägg område G. Märkt nr 1.	2024-10-29 överförd till Nationellt NFC (Linköping) blankett. [u0013595] 2024-10-18 Önskad materialhantering: N/A
2024-5000-SM15149-2	Blodlik besudling säkrat på tops	På vägg område G. Märkt nr 2.	2024-10-18 Önskad materialhantering: N/A
2024-5000-SM15149-3	Blodlik besudling säkrat på tops	På vägg område G. Märkt nr 3.	2024-10-29 överförd till Nationellt NFC (Linköping) blankett. [u0013595] 2024-10-18 Önskad materialhantering: N/A

HEMLIG

Material-märkning	Beskrivning	Platsbeskrivning	Händelser
2024-5000-SM15149-4	Blodlik besudling säkrat på tops	På vägg område G. Märkt nr 4.	2024-10-29 överförd till Nationellt NFC (Linköping) blankett. [u0013595] 2024-10-18 Önskad materialhantering: N/A
2024-5000-SM15149-5	Blodlik besudling säkrat på tops	På vägg område G. Märkt nr 5.	2024-10-29 överförd till Nationellt NFC (Linköping) blankett. [u0013595] 2024-10-18 Önskad materialhantering: N/A
2024-5000-SM15149-6	Blodlik besudling säkrat på tops	På vägg område G. Märkt nr 6.	2024-10-29 överförd till Nationellt NFC (Linköping) blankett. [u0013595] 2024-10-18 Önskad materialhantering: N/A
2024-5000-SM15149-7	Blodlik besudling säkrat på tops	På vägg område G. Märkt nr 7.	2024-10-18 Önskad materialhantering: N/A
2024-5000-SM15149-8	Blodlik besudling säkrat på tops	På vägg område G. Märkt nr 8.	2024-10-29 överförd till Nationellt NFC (Linköping) blankett. [u0013595] 2024-10-18 Önskad materialhantering: N/A
2024-5000-SM15149-9	Blodlik besudling säkrat på tops	På vägg område G. Märkt nr9.	2024-10-29 överförd till Nationellt NFC (Linköping) blankett. [u0013595] 2024-10-18 Önskad materialhantering: N/A

HEMLIG

Material-märkning	Beskrivning	Platsbeskrivning	Händelser
2024-5000-SM15149-10	Blodlik besudling säkrat på tops	På golv nedanför område G. Märkt nr 10.	2024-10-29 överförd till Nationellt NFC (Linköping) blankett. [u0013595] 2024-10-18 Önskad materialhantering: N/A
2024-5000-SM15149-11	Blodlik besudling säkrat på tops	På golv nedanför område H. Märkt nr 11.	2024-10-29 överförd till Nationellt NFC (Linköping) blankett. [u0013595] 2024-10-18 Önskad materialhantering: N/A
2024-5000-SM15149-12	Blodlik besudling säkrat på tops	På diskmaskinfront. Område H. Märkt nr 12.	2024-10-29 överförd till Nationellt NFC (Linköping) blankett. [u0013595] 2024-10-18 Önskad materialhantering: N/A
2024-5000-SM15149-13	Blodlik besudling säkrat på tops	På diskmaskinfront. Område H. Märkt nr 13.	2025-01-10 överförd till Nationellt NFC (Linköping) blankett. [u0013595] 2024-10-18 Önskad materialhantering: N/A
2024-5000-SM15149-14	Blodlik besudling säkrat på tops	På diskmaskinfront. Område H. Märkt nr 14.	2024-10-29 överförd till Nationellt NFC (Linköping) blankett. [u0013595] 2024-10-18 Önskad materialhantering: N/A

HEMLIG

Material-märkning	Beskrivning	Platsbeskrivning	Händelser
2024-5000-SM15149-15	Blodlik besudling säkrat på tops	På diskmaskinfront. Område H. Märkt nr 15.	2025-01-10 överförd till Nationellt NFC (Linköping) blankett. [u0013595] 2024-10-18 Önskad materialhantering: N/A
2024-5000-SM15149-16	Blodlik besudling säkrat på tops	På diskmaskinfront. Område H. Märkt nr 16.	2025-01-10 överförd till Nationellt NFC (Linköping) blankett. [u0013595] 2024-10-18 Önskad materialhantering: N/A
2024-5000-SM15149-17	Blodlik besudling säkrat på tops	På luckfront diskbänkskåp. Område H. Märkt nr 17.	2025-01-10 överförd till Nationellt NFC (Linköping) blankett. [u0013595] 2024-10-18 Önskad materialhantering: N/A
2024-5000-SM15149-18	Blodlik besudling säkrat på tops	På luckfront diskbänkskåp. Område H. Märkt nr 18.	2024-10-29 överförd till Nationellt NFC (Linköping) blankett. [u0013595] 2024-10-18 Önskad materialhantering: N/A
2024-5000-SM15149-19	Blodlik besudling säkrat på tops	På luckfront diskbänkskåp. Område H. Märkt nr 19.	2025-01-10 överförd till Nationellt NFC (Linköping) blankett. [u0013595] 2024-10-18 Önskad materialhantering: N/A

HEMLIG

Material-märkning	Beskrivning	Platsbeskrivning	Händelser
2024-5000-SM15149-20	Blodlik besudling säkrat på tops	På luckfront diskbänkskåp. Område H. Märkt nr 20.	2025-01-10 överförd till Nationellt NFC (Linköping) blankett. [u0013595] 2024-10-18 Önskad materialhantering: N/A
2024-5000-SM15149-21	Blodlik besudling säkrat på tops	På luckfront diskbänkskåp. Område H. Märkt nr 21.	2024-10-29 överförd till Nationellt NFC (Linköping) blankett. [u0013595] 2024-10-18 Önskad materialhantering: N/A
2024-5000-SM15149-22	Blodlik besudling säkrat på tops	På luckfront diskbänkskåp. Område H. Märkt nr 22.	2024-10-29 överförd till Nationellt NFC (Linköping) blankett. [u0013595] 2024-10-18 Önskad materialhantering: N/A
2024-5000-SM15149-23	Blodlik besudling säkrat på tops	På lådrad. Område H. Märkt nr 23.	2024-10-29 överförd till Nationellt NFC (Linköping) blankett. [u0013595] 2024-10-18 Önskad materialhantering: N/A
2024-5000-SM15149-24	Blodlik besudling säkrat på tops	På lådrad. Område H. Märkt nr 24.	2024-10-29 överförd till Nationellt NFC (Linköping) blankett. [u0013595] 2024-10-18 Önskad materialhantering: N/A

HEMLIG

Material-märkning	Beskrivning	Platsbeskrivning	Händelser
2024-5000-SM15149-25	Blodlik besudling säkrat på tops	På lådrad. Område H. Märkt nr 25.	2024-10-29 överförd till Nationellt NFC (Linköping) blankett. [u0013595] 2024-10-18 Önskad materialhantering: N/A
2024-5000-SM15149-26	Blodlik besudling säkrat på tops	På lådrad. Område H. Märkt nr 26.	2024-10-18 Önskad materialhantering: N/A
2024-5000-SM15149-27	Blodlik besudling säkrat på tops	På lådrad. Område H. Märkt nr 27.	2024-10-29 överförd till Nationellt NFC (Linköping) blankett. [u0013595] 2024-10-18 Önskad materialhantering: N/A
2024-5000-SM15149-28	Blodlik besudling säkrat på tops	På lådrad. Område H. Märkt nr 28.	2024-10-18 Önskad materialhantering: N/A
2024-5000-SM15149-29	Blodlik besudling säkrat på tops	På lådrad. Område H. Märkt nr 29.	2025-01-10 överförd till Nationellt NFC (Linköping) blankett. [u0013595] 2024-10-18 Önskad materialhantering: N/A
2024-5000-SM15149-30	Blodlik besudling säkrat på tops	På lådrad. Område H. Märkt nr 30.	2025-01-10 överförd till Nationellt NFC (Linköping) blankett. [u0013595] 2024-10-18 Önskad materialhantering: N/A

HEMLIG

Material-märkning	Beskrivning	Platsbeskrivning	Händelser
2024-5000-SM15149-31	Blodlik besudling säkrat på tops	På skåpfront t.v. om spis. Område H. Märkt 31.	2025-01-10 överförd till Nationellt NFC (Linköping) blankett. [u0013595] 2024-10-18 Önskad materialhantering: N/A
2024-5000-SM15149-32	Blodlik besudling säkrat på tops	På skåpfront t.v. om spis. Område H. Märkt 32.	2024-10-18 Önskad materialhantering: N/A
2024-5000-SM15149-33	Blodlik besudling säkrat på tops	På skåpfront t.v. om spis. Område H. Märkt 33.	2024-10-29 överförd till Nationellt NFC (Linköping) blankett. [u0013595] 2024-10-18 Önskad materialhantering: N/A
2024-5000-SM15149-34	Blodlik besudling säkrat på tops	På skåpfront t.v. om spis. Område H. Märkt 34.	2024-10-29 överförd till Nationellt NFC (Linköping) blankett. [u0013595] 2024-10-18 Önskad materialhantering: N/A
2024-5000-SM15149-35	Blodlik besudling säkrat på tops	På golvsockel. Område H. Märkt 35.	2024-10-29 överförd till Nationellt NFC (Linköping) blankett. [u0013595] 2024-10-18 Önskad materialhantering: N/A
2024-5000-SM15149-36	Blodlik besudling säkrat på tops	På golvsockel. Område H. Märkt 36.	2024-10-18 Önskad materialhantering: N/A

HEMLIG

Material-märkning	Beskrivning	Platsbeskrivning	Händelser
2024-5000-SM15149-37	Blodlik besudling säkrat på tops	På spisfront. Område H. Märkt 37.	2024-10-29 överförd till Nationellt NFC (Linköping) blankett. [u0013595] 2024-10-18 Önskad materialhantering: N/A
2024-5000-SM15149-38	Blodlik besudling säkrat på tops	På spisfront. Område H. Märkt 38.	2024-10-18 Önskad materialhantering: N/A
2024-5000-SM15149-39	Blodlik besudling säkrat på tops	På spisfront. Område H. Märkt 39.	2025-01-10 överförd till Nationellt NFC (Linköping) blankett. [u0013595] 2024-10-18 Önskad materialhantering: N/A
2024-5000-SM15149-40	Blodlik besudling säkrat på tops	På luckfront överskåp ovan diskbänk. Område H. Märkt 40.	2024-10-29 överförd till Nationellt NFC (Linköping) blankett. [u0013595] 2024-10-18 Önskad materialhantering: N/A
2024-5000-SM15149-41	Blodlik besudling säkrat på tops	På luckfront överskåp ovan diskbänk. Område H. Märkt 41.	2024-10-18 Önskad materialhantering: N/A
2024-5000-SM15149-42	Blodlik besudling säkrat på tops	På luckfront överskåp ovan diskbänk. Område H. Märkt 42.	2025-01-10 överförd till Nationellt NFC (Linköping) blankett. [u0013595] 2024-10-18 Önskad materialhantering: N/A

HEMLIG

Material-märkning	Beskrivning	Platsbeskrivning	Händelser
2024-5000-SM15149-43	Blodlik besudling säkrat på tops	På luckfront överskåp ovan diskbänk. Område H. Märkt 43.	2024-10-29 överförd till Nationellt NFC (Linköping) blankett. [u0013595] 2024-10-18 Önskad materialhantering: N/A
2024-5000-SM15149-44	Blodlik besudling säkrat på tops	På garderob. Område H. Märkt 44.	2024-10-18 Önskad materialhantering: N/A
2024-5000-SM15149-45	Blodlik besudling säkrat på tops	På väggavel. Område H. Märkt 45.	2024-10-29 överförd till Nationellt NFC (Linköping) blankett. [u0013595] 2024-10-18 Önskad materialhantering: N/A
2024-5000-SM15149-46	Blodlik besudling säkrat på tops	Ovanpå disk/köksbänk. Område H. Märkt 46.	2024-10-29 överförd till Nationellt NFC (Linköping) blankett. [u0013595] 2024-10-18 Önskad materialhantering: N/A
2024-5000-SM15149-47	Blodlik besudling säkrat på tops	Ovanpå disk/köksbänk. Område H. Märkt 47.	2024-10-18 Önskad materialhantering: N/A
2024-5000-SM15149-48	Blodlik besudling säkrat på tops	Vägg mot WC. Område E. Märkt 48.	2024-10-29 överförd till Nationellt NFC (Linköping) blankett. [u0013595] 2024-10-18 Önskad materialhantering: N/A

HEMLIG

Material-märkning	Beskrivning	Platsbeskrivning	Händelser
2024-5000-SM15149-49	Blodlik besudling säkrat på tops	I handfat WC. Område E. Märkt 49.	2024-10-29 överförd till Nationellt NFC (Linköping) blankett. [u0013595] 2024-10-18 Önskad materialhantering: N/A
2024-5000-SM15149-50	Blodlik besudling säkrat på tops	På vägg. Område D. Märkt 50.	2024-10-29 överförd till Nationellt NFC (Linköping) blankett. [u0013595] 2024-10-18 Önskad materialhantering: N/A
2024-5000-SM15149-51	Blodlik besudling säkrat på tops	På vägg. Område D. Märkt 51.	2024-10-18 Önskad materialhantering: N/A
2024-5000-SM15149-52	Blodlik besudling säkrat på tops	På vägg. Område D. Märkt 52.	2024-10-29 överförd till Nationellt NFC (Linköping) blankett. [u0013595] 2024-10-18 Önskad materialhantering: N/A
2024-5000-SM15149-53	Blodlik besudling säkrat på tops	På vägg. Område A. Dörrsmyg låssida. Märkt 53.	2024-10-29 överförd till Nationellt NFC (Linköping) blankett. [u0013595] 2024-10-18 Önskad materialhantering: N/A
2024-5000-SM15149-54	Blodlik besudling säkrat på tops	På vägg. Område A. Dörrsmyg låssida. Märkt 54.	2024-10-18 Önskad materialhantering: N/A

HEMLIG

Material-märkning	Beskrivning	Platsbeskrivning	Händelser
2024-5000-SM15149-55	Blodlik besudling säkrat på tops	På vägg. Område A. Dörrsmyg låssida. Märkt 55.	2024-10-29 överförd till Nationellt NFC (Linköping) blankett. [u0013595] 2024-10-18 Önskad materialhantering: N/A
2024-5000-SM15149-56	Blodlik besudling säkrat på tops	På vägg. Område A. Entrédörr. Märkt 56.	2024-10-18 Önskad materialhantering: N/A
2024-5000-SM15149-57	Blodlik besudling säkrat på tops	På vägg. Område A. Entrédörr. Märkt 57.	2024-10-29 överförd till Nationellt NFC (Linköping) blankett. [u0013595] 2024-10-18 Önskad materialhantering: N/A
2024-5000-SM15149-58	Blodlik besudling säkrat på tops	På vägg. Område A. Dörrsmyg gångjärnssida. Märkt 57:A.	2025-01-10 överförd till Nationellt NFC (Linköping) blankett. [u0013595] 2024-10-18 Önskad materialhantering: N/A
2024-5000-SM15149-59	Blodlik besudling säkrat på tops	På vägg. Område A. Dörrsmyg gångjärnssida. Märkt 58.	2024-10-29 överförd till Nationellt NFC (Linköping) blankett. [u0013595] 2024-10-18 Önskad materialhantering: N/A
2024-5000-SM15149-60	Blodlik besudling säkrat på tops	På vägg. Område A. Till höger om entrédörr. Märkt 59.	2024-10-29 överförd till Nationellt NFC (Linköping) blankett. [u0013595] 2024-10-18 Önskad materialhantering: N/A

HEMLIG

Material-märkning	Beskrivning	Platsbeskrivning	Händelser
2024-5000-SM15149-61	Blodlik besudling säkrat på tops	På entrédörrtröskel dörrens insida. Område A. Märkt 60.	2024-10-29 överförd till Nationellt NFC (Linköping) blankett. [u0013595] 2024-10-18 Önskad materialhantering: N/A
2024-5000-SM15149-62	Blodlik besudling säkrat på tops	På vägg. Område A. t.h. om entrédörr. Märkt 61.	2025-01-10 Dubbelförd. Ny beställning av misstag. [u0013595] 2025-01-10 överförd till Nationellt NFC (Linköping) blankett. [u0013595] 2024-10-29 överförd till Nationellt NFC (Linköping) blankett. [u0013595] 2024-10-18 Önskad materialhantering: N/A
2024-5000-SM15149-63	Blodlik besudling säkrat på tops	På vägg. Område A. t.h. om entrédörr. Märkt 62.	2024-10-18 Önskad materialhantering: N/A
2024-5000-SM15149-64	Blodlik besudling säkrat på tops	På garderobsdörr. Område B. Märkt 63.	2024-10-29 överförd till Nationellt NFC (Linköping) blankett. [u0013595] 2024-10-18 Önskad materialhantering: N/A
2024-5000-SM15149-65	Blodlik besudling säkrat på tops	På garderobsdörr. Område B. Märkt 64.	2024-10-29 överförd till Nationellt NFC (Linköping) blankett. [u0013595] 2024-10-18 Önskad materialhantering: N/A

HEMLIG

Material-märkning	Beskrivning	Platsbeskrivning	Händelser
2024-5000-SM15149-66	Blodlik besudling säkrat på tops	På WC-dörr. Område C. Märkt 65.	2024-10-29 överförd till Nationellt NFC (Linköping) blankett. [u0013595] 2024-10-18 Önskad materialhantering: N/A
2024-5000-SM15149-67	Blodlik besudling säkrat på tops	På dörrblad WC. Område C. Märkt 66.	2024-10-29 överförd till Nationellt NFC (Linköping) blankett. [u0013595] 2024-10-18 Önskad materialhantering: N/A
2024-5000-SM15149-68	Blodlik besudling säkrat på tops	På dörrblad WC. Område C. Märkt 67.	2024-10-18 Önskad materialhantering: N/A
2024-5000-SM15149-69	Blodlik besudling säkrat på tops	På vägg t.h. om WC-dörr. Område C. Märkt 68.	2024-10-29 överförd till Nationellt NFC (Linköping) blankett. [u0013595] 2024-10-18 Önskad materialhantering: N/A
2024-5000-SM15149-70	Blodlik besudling säkrat på tops	Hallgolv klinker. Märkt 69.	2024-10-18 Önskad materialhantering: N/A
2025-5000-SM514-1	Blodlik besudling säkrat på tops	Stänk på diskmaskinfront (nr 70)	2025-01-10 överförd till Nationellt NFC (Linköping) blankett. [u0013595] 2025-01-09 Önskad materialhantering: Åter utredare

HEMLIG

Material-märkning	Beskrivning	Platsbeskrivning	Händelser
2025-5000-SM514-2	Blodlik besudling säkrat på tops	Stänk på diskmaskinfront (nr 71)	2025-01-10 överförd till Nationellt NFC (Linköping) blankett. [u0013595] 2025-01-09 Önskad materialhantering: Åter utredare
2025-5000-SM514-3	Blodlik besudling säkrat på tops	Stänk på diskmaskinfront (nr 72)	2025-01-10 överförd till Nationellt NFC (Linköping) blankett. [u0013595] 2025-01-09 Önskad materialhantering: Åter utredare
2025-5000-SM514-4	Blodlik besudling säkrat på tops	Stänk på diskmaskinfront (nr 73)	2025-01-10 överförd till Nationellt NFC (Linköping) blankett. [u0013595] 2025-01-09 Önskad materialhantering: Åter utredare
2025-5000-SM514-5	Blodlik besudling säkrat på tops	Stänk på diskmaskinfront (nr 74)	2025-01-10 överförd till Nationellt NFC (Linköping) blankett. [u0013595] 2025-01-09 Önskad materialhantering: Åter utredare
2025-5000-SM514-6	Blodlik besudling säkrat på tops	Avstängningskran köksblandare. Stänk (utspätt) (nr 75)	2025-01-10 överförd till Nationellt NFC (Linköping) blankett. [u0013595] 2025-01-09 Önskad materialhantering: Åter utredare

HEMLIG

Material-märkning	Beskrivning	Platsbeskrivning	Händelser
2025-5000-SM514-7	Blodlik besudling säkrat på tops	Avstängningskran köksblandare. (nr 76)	2025-01-10 överförd till Nationellt NFC (Linköping) blankett. [u0013595] 2025-01-09 Önskad materialhantering: Åter utredare
2025-5000-SM514-8	Blodlik besudling säkrat på tops	Kontaktspår hallvägg t.h. entrédörr (nr 77)	2025-01-10 överförd till Nationellt NFC (Linköping) blankett. [u0013595] 2025-01-09 Önskad materialhantering: Åter utredare
2025-5000-SM514-9	Blodlik besudling säkrat på tops	Kontaktspår hallvägg t.h. entrédörr (nr 78)	2025-01-10 överförd till Nationellt NFC (Linköping) blankett. [u0013595] 2025-01-09 Önskad materialhantering: Åter utredare
2025-5000-SM514-10	Blodlik besudling säkrat på tops	Stänk på skåpdörr under diskhoar (79)	2025-01-10 överförd till Nationellt NFC (Linköping) blankett. [u0013595] 2025-01-09 Önskad materialhantering: Åter utredare
2025-5000-SM514-11	Blodlik besudling säkrat på tops	Stänk på skåpdörr under diskhoar (80)	2025-01-10 överförd till Nationellt NFC (Linköping) blankett. [u0013595] 2025-01-09 Önskad materialhantering: Åter utredare

HEMLIG

Material-märkning	Beskrivning	Platsbeskrivning	Händelser
2025-5000-SM514-12	Blodlik besudling säkrat på tops	Kontaktspår hallvägg t.h. om entrédörr (81)	2025-01-10 överförd till Nationellt NFC (Linköping) blankett. [u0013595] 2025-01-09 Önskad materialhantering: Åter utredare
2025-5000-SM514-13	Blodlik besudling säkrat på tops	Stänk hallvägg t.h. entrédörr (82)	2025-01-10 överförd till Nationellt NFC (Linköping) blankett. [u0013595] 2025-01-09 Önskad materialhantering: Åter utredare
2025-5000-SM514-14	Blodlik besudling säkrat på tops	Stänk hallvägg t.h. entrédörr (83)	2025-01-10 överförd till Nationellt NFC (Linköping) blankett. [u0013595] 2025-01-09 Önskad materialhantering: Åter utredare
2025-5000-SM514-15	Blodlik besudling säkrat på tops	Kontaktspår hallvägg t.h. entrédörr (84)	2025-01-10 överförd till Nationellt NFC (Linköping) blankett. [u0013595] 2025-01-09 Önskad materialhantering: Åter utredare
2025-5000-SM514-16	Blodlik besudling säkrat på tops	Stänk. Glasdörr dusch mot WC-stol (85)	2025-01-10 överförd till Nationellt NFC (Linköping) blankett. [u0013595] 2025-01-09 Önskad materialhantering: Åter utredare

HEMLIG

Material-märkning	Beskrivning	Platsbeskrivning	Händelser
2025-5000-SM514-17	Blodlik besudling säkrat på tops	Stänk. Glasdörr dusch mot WC-stol (86)	2025-01-10 överförd till Nationellt NFC (Linköping) blankett. [u0013595] 2025-01-09 Önskad materialhantering: Åter utredare
2025-5000-SM514-18	Blodlik besudling säkrat på tops	Stänk. Glasdörr dusch mot WC-stol (87)	2025-01-10 överförd till Nationellt NFC (Linköping) blankett. [u0013595] 2025-01-09 Önskad materialhantering: Åter utredare
2025-5000-SM514-19	Blodlik besudling säkrat på tops	Stänk. (Utspätt) Ytterhörn tvättmaskin (88)	2025-01-10 överförd till Nationellt NFC (Linköping) blankett. [u0013595] 2025-01-09 Önskad materialhantering: Åter utredare
2025-5000-SM514-20	Blodlik besudling säkrat på tops	Stänk. (Utspätt) Ytterhörn tvättmaskin (89)	2025-01-10 överförd till Nationellt NFC (Linköping) blankett. [u0013595] 2025-01-09 Önskad materialhantering: Åter utredare
2025-5000-SM514-21	Blodlik besudling säkrat på tops	Stänk. Hall. Höger foder dörr WC (90)	2025-01-10 överförd till Nationellt NFC (Linköping) blankett. [u0013595] 2025-01-09 Önskad materialhantering: Åter utredare

HEMLIG

Material-märkning	Beskrivning	Platsbeskrivning	Händelser
2025-5000-SM514-22	Blodlik besudling säkrat på tops	Kontaktspår vägg ytterhörn vägg C/E (91)	2025-01-10 överförd till Nationellt NFC (Linköping) blankett. [u0013595] 2025-01-09 Önskad materialhantering: Åter utredare

Jonas Sundelin
Kriminaltekniker

HEMLIG

Bilaga 1 – Faktablad om blodbildsanalys

Metoden blodbildsanalys

En blodbildsanalys innebär att blodbesudlingars utseende och placering undersöks för att om möjligt beskriva hur de uppstått och de aktiviteter som orsakat dem. Bedömningarna utgår från blod som en fysikalisk vätska och en tillämpning av grundläggande naturlagar inom främst fysiken. Genom att undersöka förekomsten eller avsaknaden av fördefinierade egenskaper i blodbesudlingars utseende (form, storlek och fördelning m.m.) kan dessa benämnas med en blodbildsterm och uppkomstsättet bedömas. Hur blodbesudlingarna uppkommit kan beskrivas ytterligare genom t.ex. en bedömning av dess rumsliga ursprung.

Under vissa förutsättningar kan även en bedömning av tidssamband såsom ordningsföljden mellan blodspår och/eller andra specifika händelser vara möjlig.

Inför undersökningen fastställs syfte och omfattningen för blodbildsanalysen. Viktig bakgrundsinformation under en blodbildsanalys är utöver en beskrivning av platsen och det misstänkta brottet:

- Uppgifter om vilka blodspridande skador målsägare, misstänkta och övriga personer på platsen haft.
- Uppgifter om kända aktiviteter av t.ex. räddningstjänsten, ambulanspersonal och polis. Finns bilder som t.ex. den förste polisen på plats tagit bör dessa granskas av blodbildshandläggaren.

Tre kategorier av blodbilder

Nedan beskrivs tre kategorier av blodbilder tillsammans med exempel på möjliga bedömningar av hur de uppstått.

Blodbilder som utgörs av blodstänk

Blodstänk kan uppstå genom olika mekanismer. När flytande blod utsätts för krafter som t.ex. slagvåld med eller utan tillhygge eller explosivt våld sprids stänk och kan skapa en radiell (solfjäderformad) stänkbild. Genom den radiella spridningen tillsammans med eventuella avskärmningar av stänken kan läget för en stänkkälla, dess ursprungsområde, bedömas. Stänkbilder kan lättast utvärderas när stänken träffat släta/plana och fasta ytor på nära avstånd från ursprunget. På andra ytor och på längre avstånd blir bedömningen svårare. Uppkomsten av stänk kan helt eller delvis hindras av kläder och hårbeklädnad m.m.

När blod släpper från ett föremål eller kroppsdel som svingas uppstår avkast. Stänken i avkast är ofta linjärt ordnade och genom deras placering och utseende kan den svingande rörelsen ibland beskrivas. Utandat blod till följd av luftströmmar i andningsvägarna kan orsaka en spridning av stänk av varierande storlek. Även skador på artärer och andra blodkärl kan ge upphov till s.k. sprutat blod av olika slag med inslag av massflöde och blodstänk.

Blodstänk kan även spridas utan påtagligt våld genom t.ex. tramp i blodpölar eller när bloddroppar träffar en ojämn yta eller i varandra.

Blodbilder som ges av gravitationen

Blod kan spridas från en blödande skada eller ett blodigt föremål/kroppsdel i form av bloddroppar, rinningar och ibland massflöden, skvalp, till följd av gravitationen. Serier eller grupper av bloddroppar och deras utseende kan visa var och hur droppkällan rört sig på en plats. Från blodiga föremål kan ett fåtal bloddroppar avges. För ett större antal droppar krävs en blödande skada som matar med nytt blod. Då blod droppar från något stillastående kan s.k. droppstänkbilder uppstå när droppar träffar i varandra så att sekundära stänk sprids.

HEMLIG

När blod rinner över en yta kan rinningsriktningen och avvikelser i denna visar hur ytan varit orienterad och hur detta ändrats.

Blodbilder i form av kontaktspår

Kontaktspår, såsom avsatt, avstruket och utstruket blod, uppstår vid kontakt med ytor, föremål eller kroppsdelar. Avsatt blod uppstår genom en stämplande rörelse av en blodig yta mot en oblodig. Avstruket blod uppstår när fuktigt blod stryks av från en yta till en annan. Avsatt blod kan ha ett mönster och benämns då avtryck. Exempel på sådana avtryck är t.ex. fingeravtryck, hand- och fotavtryck, textila avtryck eller avtryck från föremål. Utstruket blod uppstår genom att en besudling av ännu ej torkat blod stryks ut vid kontakt med föremål/kroppsdel. Vid utstryk kan torkkonturer visa vad det ursprungliga blodspåret utgjordes av. Kontaktspår kan visa tidsförlopp eller ordningsföljder mellan olika händelser.

HEMLIG

Bilaga 2 – Terminologilista

Nr	Svensk term *(Engelsk term)*	Definition
5.1	**Anslagsvinkel** *(Angle of impact)*	Den spetsiga vinkeln (ofta betecknad alfa α) mellan stänks/droppars färdväg (vid anslaget) och ytan som de träffar.
2.1	**Avkastat blod** *(Cast-off pattern)*	Blodbild som uppstått då blod har lämnat ett föremål eller kroppsdel till följd av en svingande rörelse och träffat en yta. *Se även Stoppavkastat blod.*
3.1	**Avsatt blod** *(Transfer stain)*	Blodbild som uppstått då fuktigt blod har överförts vid kontakt med en annan yta, utan rörelse i sidled.
5.2	**Avskärmat blod** **Avskärmning** *(Void)*	Avsaknad av blod på en yta på grund av att något har skuggat ytan när närliggande delar blev blodbesudlade.
3.2	**Avstruket blod** *(Swipe)*	Blodbild som uppstått då fuktigt blod stryks av från en yta till en annan.
3.1.1	**Avtryck med/i blod** *(Transfer stain, Altered stain)*	Blodbild med ett mönster som uppstått från det föremål/kroppsdel blodet har överförts ifrån (avtryck med blod). Alternativt en blodbild som uppstått då ett föremål/kroppsdel gett mönster i befintligt blod (avtryck i blod). Omfattar t ex finger-, hand- och fotavtryck, textila avtryck och avtryck från föremål.
6.1	**Bakåtstänk** *(Backspatter pattern)*	Stänk som uppstått då en projektil orsakar en ingångsskada. *Se även Framåtstänk.*
1.1	**Blodpöl** **Blodansamling** *(Pool)*	Blodbild som uppstått genom ansamling av flytande blod på en yta.
6.2	**Blodbild** ***(Bloodstain pattern)***	Blodbesudling/-ar som klassificerats avseende uppkomstsätt.
6.3	**Blodbesudling** ***(Bloodstain)***	Blod som förekommer på en yta eller som trängt in i ett poröst material.
1.2	**Blodmättnad** *(Saturation stain)*	Blodbild som uppkommit genom ackumulering av flytande blod i ett absorberande material.
5.3	**Bubbelring** *(Bubble ring)*	Kontur i en blodbesudling som orsakats av luftbubblor i blodet.
1.3	**Droppe** *(Drip stain)*	Blodbild som uppstår då en droppe faller med hjälp av gravitationen och träffar en yta
5.4	**Dropp- /stänk-/ torkkontur** *(Perimeter stain)*	En besudling som består av en yttre kontur och där dess inre helt eller delvis har avlägsnats.
1.4	**Droppserie** ***(Drip trail)***	Blodbild som uppstått genom att en källa rört sig mellan två punkter och droppat blod.

HEMLIG

Nr	Svensk term *(Engelsk term)*	Definition
1.5	**Droppstänkbild** *(Drip pattern)*	Blodbild som uppstått genom att en vätska har droppat i en annan vätska där minst den ena var blod.
5.5	**Flaga***	Del av torkat blod som lösgjorts från underlaget.
6.4	**Framåtstänk** *(Forward spatter pattern)*	Stänk som uppstått då en projektil orsakar en utgångsskada. *Se även Bakåtstänk.*
6.5	**Följedroppe** ***(Accompanying drop)***	En liten droppe som åstadkommits som bieffekt vid droppbildning och som har samma träffriktning som närliggande droppar.
4.1	**Insektsblodbild** ***(Insect stain)***	Blodbild orsakad av insektsaktivitet.
5.6	**Kantegenskap** ***(Edge Characteristic)***	Fysisk egenskap för periferin av en blodfläck.
5.7	Koagel ***(Blood clot)***	En geleaktig massa som bildats då blod levrat sig (koagulation). Koagel uppstår vid skada genom en komplex kedjereaktion. Efter intorkning påträffas koagel som klumpar ofta med oregelbunden form.
5.8	**Konvergensområde** *(Area of convergence)*	Det område på träffytan (anslagsplanet) inom vilket stänkriktningen för flera stänk löper samman.
3.3	**Kontaktspår***	En samlande blodbildsterm för blodbesudlingar som utgörs av antingen avsatt, avstruket eller utstruket blod.
5.8.1	**Konvergenspunkt*** *(Point of convergence)*	En uppskattad mittpunkt i ett område på träffytan (anslagsplanet) inom vilket flera stänkriktningar löper samman. Från denna punkt kan ursprungsområdet uppskattas genom beräkningar.
5.9	**Riktningsvinkel** *(Directional angle)*	En vinkel (ofta betecknad gamma γ) mellan ett stänks stänkriktning och en definierad referenslinje på träffytan (anslagsplanet). Riktningsvinklar används bl.a. i fotografier av blodspår och vid beräkningar av stänkursprung med mjukvara.
1.6	**Rinning** *(Flow)*	Blodbild som uppstått genom rörelse av flytande blod på en yta på grund av gravitation.
1.6.1	**Rinningsavvikelse*** *(Altered stain)*	Blodbild som uppstått då en rinning byter riktning till följd av en förändring av ytans orientering eller egenskaper.
4.2	**Satellitstänk** *(Satellite stain)*	Litet sekundärt stänk som uppkommit från en ursprungsbesudling då denna bildades på en yta.
5.10	**Sekundärpåverkad blodbild** ***(Altered Stain)***	Blodbild med egenskaper som indikerar att den har förändrats fysiskt sen den bildades.
5.11	**Serumbesudling** ***(Serum Stain)***	Besudling som uppstått genom att gulaktigt serum har separerat från blodkropparna ur flytande blod vid koagulationen.

HEMLIG

Nr	Svensk term *(Engelsk term)*	Definition
1.7	**Skvalpat blod** *(Splash pattern)*	Blodbild som uppstått då en samlad blodvolym faller mot en träffyta.
2.2	**Sprutat blod** *(Projected pattern)*	Blodbild som uppstått av blod som sprutat, t ex från ett skadat blodkärl.
2.3	**Stoppavkastat blod** *(Cessation pattern)*	Blodbild som uppstått då blod lämnar föremål/kroppsdel till följd av ett hastigt rörelsestopp (retardation). *Se även Avkastat blod.*
2.4	**Stänk** *(Spatter stain)*	Blodbild som uppstått på en yta genom att blod har finfördelats i luften på grund av en yttre kraft som påverkat en källa med flytande blod.
2.4.1	**Stänkbild** *(Impact pattern)*	Blodbild som uppstått då ett föremål eller kroppsdel slås/slungas mot flytande blod varpå blodstänk bildas och fördelas radiellt kring blodkällan.
5.13	**Stänkriktning** ***(Directionality)***	Den räta linjen på anslagsplanet (träffytan) genom ett stänks längdaxel.
5.14	**Strykriktning** ***(Directionality)***	Den riktning i vilken blod bedöms ha strukits av eller strukits ut utifrån iakttagbara egenskaper i blodbilden.
6.5	**Träffyta** *(Target)*	En yta på vilken blod har hamnat.
5.15	**Ursprungsbesudling, (-droppe, -stänk, pöl)** *(Parent stain)*	Blodbesudling varifrån satellitstänk och stänkben har sitt ursprung.
5.16	**Ursprungsområde** *(Area of origin)*	Det tredimensionella område (i rummet) som bedöms utgöra läget för stänkkällan.
2.5	**Utandat blod** *(Expiration pattern)*	Blodbild som uppstått genom att blod har frigjorts och finfördelats av luftflöde genom mun, näsa eller skada i lunga/luftstrupe.
4.3	**Utspätt blod** *(Diluted blood)*	Blodbild som uppstått genom utspädning av annan vätska.
3.4	**Utstruket blod** **Utstrykning** *(Wipe)*	Blodbild som uppstått genom att en besudling av ännu ej torkat blod har strukits ut vid kontakt med föremål/kroppsdel.

HEMLIG

Polisen
Region Mitt
Forensiska sektionen, Uppsala
751 81 UPPSALA

Datum
240912

Diarienummer
K1099371-24
5202/38933-24

Protokoll över platsundersökning

Inledande uppgifter

Undersökningen begärd av:	Johan Segerholm
Anledning till undersökningen:	Anmälan om mord, fullbordat. Söka blod i trapphus Vråtorpsgatan 18.
Undersökningsansvarig: Medundersökare:	Kriminaltekniker Nils Myhr Kriminaltekniker Linn Hansson, brottsplatsundersökare Jonatan Pettersson, fotograf Anton Ståhl
Plats och tider för undersökningen:	Vråtorpsgatan 18, Knivsta. Undersökningen påbörjades den 11 september 2024 kl. 20.40 och avslutades den 11 september 2024 kl. 21.30.
Avspärrning och bevakning:	Trapphuset var ej avspärrat.

Beskrivning

Undersökningen omfattade trapphuset Vråtorpsgatan 18, med koncentration till golv, dörr och angränsande ytor till den avlidnes lägenhet. Utöver dessa ytor, undersöktes även golv, trappsteg med ledstänger från trapphuset entrédörr till lägenheten. Vidare undersöktes trappor med ledstänger samt golv, dörr och angränsande ytor från den avlidnes lägenhet och en trappa upp till lägenhet nr 1105, belägen ovanför den avlidnes lägenhet.

Iakttagelser och undersökningar

Ytorna granskade visuellt. Därefter mörklades hela trapphuset, varvid ytorna undersöktes kemiskt, granskades och fotograferades.

Undersökningsmetoder

- Kemisk undersökning utfördes med Luminol[1].
- Digital fotografering. Samtliga originalbilder finns arkiverade i Filip (filer inom polisen).

Sammanställning av undersökningar och resultat

- Det påvisades ingen förekomst av blod i trapphuset.

Nils Myhr
Kriminaltekniker

[1] Kemisk metod som indikerar förekomst av blod.

Polisen

Förhör

BG115715-31 - Tygpåse Eurosko Oskars Igh

Signerat av

Signerat datum

Enhet	Diarienr
Polisregion Mitt, Grova brott 1 PO Uppsala	5000-K1099371-24

Hörd person	Personnummer
Danielsson Källmark, Christina	

Den hörde är	ID Styrkt	Ställning till misstänkt - målsägande - vittne
Vittne	Nej	

Tolk

Språk

Ytterligare information om anledning till förhör
Grovt brott

Underrättad om misstanke

Underrättad om 12 § FUK

Underrättad om rätt till försvarare

Godtar försvarare/biträde som rätten förordnar

Försvarare/biträde närvarande

Försvarare/biträde önskas

Förhörsledare	Förhörsdatum	Förhör påbörjat	Förhör avslutat
Johan Segerholm	2024-09-23	15:15	15:19

Förhörsplats	Typ av förhör	Förhörssätt
Telefonförhör, polishuset i Uppsala	RB 23:6	Telefonförhör

Förhörsvittne

Utskrivet av

Konceptförhör

Berättelse

Christina blir upplyst om att polisen hittat en svart tygpåse från Eurosko märkt med hennes dotters namn och hennes telefonnummer i en lägenhet i samband med utredningen av ett grovt brott. Märkningen är försedd med en Hallo Kitty-figur. Hon tillfrågas om påsen?

Christina känner igen att de haft sådana namnlappar.

En sådan skokasse har vi säkert också haft men jag kommer inte ihåg när vi haft den eller var den kan ha tagit vägen, säger Christina.

Hon tillfrågas om ungefär när i tiden de märkte sina saker med dessa lappar?

De införskaffade namnlapparna till förra hösten. De har använts för att märka saker som dottern haft på förskolan. Det känns som att det är därifrån den kan ha försvunnit, säger Christina.

Det kan även vara någon av hennes bröder som använt påsen till skolan.

Christina tillfrågas om hon känner igen namnet Oscar Ochaya?

Nej, det ringer ingen klocka, säger Christina.

Christina säger att hon ska prata med sin man och med sönerna och försöka reda ut var påsen kan ha tagit vägen. Därefter ska vi ha en ny kontakt.

HEMLIG

Uppläst från anteckningarna och godkänt

Förhörsledaren skickar två bilder som visar påsens fram- och baksida till Christina via sms.

Förhöret återupptas nästa dag, alltså den 24 september, klockan 09.55

Familjen träffades på kvällen och har "funderat-funderat-funderat". De blev dock inte så mycket klokare om var påsen tagit vägen.

De har använt en sådan här påse som sov-påse till dottern på förskolan.

De vet inte om de tog hem den. De kan ha gjort det. Christinas man pratade om att han slängde en sådan påse som var lite trasig uppe i ena hörnet. Där fanns en reva. Om det är den påsen så slängdes på återvinningsstationen i Alsike, nedanför Brännkärrsskolan. Han trodde att den slängdes för ett par veckor sedan men Christina tror att det var tidigare, kanske i mitten av juni, för då plockade de hem allting från förskolan. Den 17 juni slutade dottern på förskolan.

Det behöver dock inte vara den påsen, för de kan ha haft två likadana. Christina är osäker på detta. Christina tror dock att de bara hade en påse.

Uppläst från anteckningarna och godkänt

Förhöret avslutas klockan 10.00.

HEMLIG

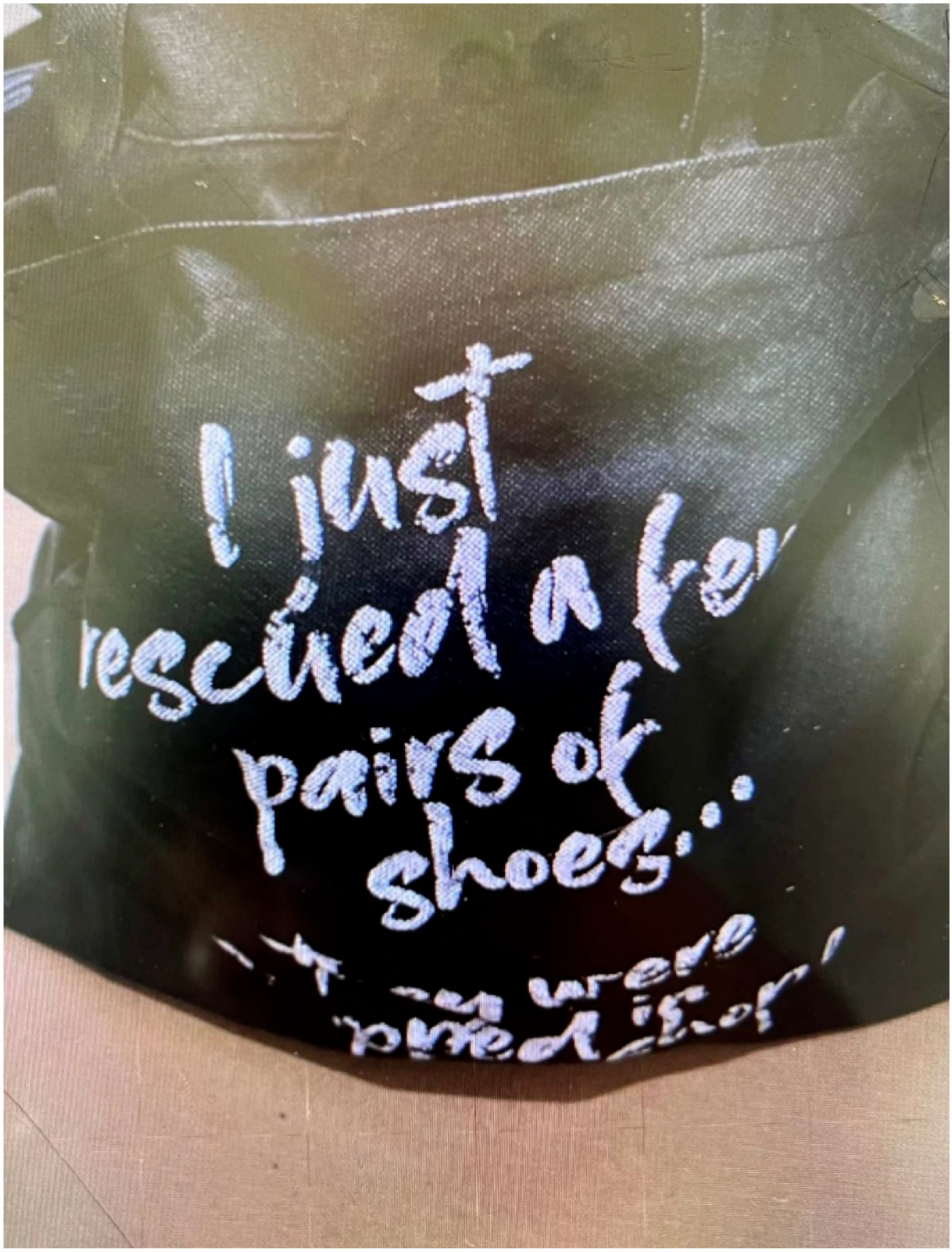

HEMLIG

Polisen

PM

BG139994 - Nyckel till Frälsningsarmén

Signerad av

Signerad datum

Enhet
Polisregion Mitt, Grova brott 1 PO Uppsala

Diarienr
5000-K1099371-24

Uppgiftslämnare	Datum	Tid
Hågedal, Anna	2024-11-11	09:47

Beslag verkställt	Material för analys
Nej	Nej

Mottaget

Mottaget datum

Tid

Sätt på vilket uppgift lämnats

Upprättad av
Anna Hågedal

Uppgiften avser

Uppgift

Vid kriminalteknisk undersökning i Oscars lägenhet hittas en nyckel bland kläderna i en tvättkorg. Nyckeln har en nyckelring med Frälsningsarméns logga, märkt med "6.2". Nyckelspårning genomförs via Assa Abloy, som meddelar att nyckeln går till Frälsningsarmén Vasakåren i Midsommarkransen, gästrum 2 av 6.

Frälsningsarmén Vasakåren erbjuder akutboende och motivationsboende på uppdrag av kommuner i Stockholmsområdet. Kontakt tas med en administratör på boendet, som berättar att nycklarna till rummen lånas ut till de boende, och att det är vanligt att nycklarna kommer bort för att de boende glömmer att lämna tillbaka dem när de lämnar boendet. Hasham Khan har bott på motivationsboendet en kort tid i maj 2024 (se förhör med Agnieszka Zmyj).

Boendet för journaler över sina boenden. Journalerna för Hasham Khan hämtas in. Från journalerna framkommer att Hasham lämnade boendet 2024-05-11 kl. 20:35.

I tjänsten
Pa Hågedal

HEMLIG

Journal
Stödboende MK

Avser		Öppnat	Avslutat
Saadi Alexander Khan	19940130-1552	2024-04-09	2024-04-16

Tisdag 2024-04-09 Byte av rum
DAPE [redacted]

Tisdag 2024-04-09 11:32 Uppdrag
DAPE [redacted]

Tisdag 2024-04-09 11:33 Övriga viktiga händelser
DAPE [redacted]

Ingen info från soc om missbruk,psykisk ohälsa mm. Ny klient för soc [redacted]

24-04-09 Händelsen är signerad av [redacted] Behandlingsassistent

Tisdag 2024-04-09 12:25 Byte av rum
DAPE [redacted]

Onsdag 2024-04-10 05:08 Övriga viktiga händelser
MAAK [redacted]

Natten ua

24-04-10 Händelsen är signerad av [redacted] Behandlingsassistent

Onsdag 2024-04-10 18:19 Övriga viktiga händelser
JOTI [redacted]

Khan har varit inne på boendet under dagen, han säger att han har svårt att sova bara några timmar under veckan inte tillräckligt, trevlig öppen och glad. Tyvärr saknas det fortfarande gardiner på rum 6:7 vilket leder till att Khan får det svårare att sova.

[redacted]

24-04-10 Händelsen är signerad av [redacted] Behandlingsassistent

Torsdag 2024-04-11 05:25 Övriga viktiga händelser
KHAL [redacted]

Natten UA

[redacted]

24-04-11 Händelsen är signerad av [redacted], Behandlingspedagog

HEMLIG

Journal
Stödboende MK

Avser		Öppnat	Avslutat
Saadi Alexander Khan	19940130-1552	2024-04-09	2024-04-16

Torsdag 2024-04-11 18:46 Övriga viktiga händelser
JOBC [redacted]

Har vart på sitt rum hela dagen/kvällen, jag knackade på hans dörr när det va middag, han titta upp ur sängen men kom ej och åt middag

[redacted]

24-04-11 Händelsen är signerad av [redacted], Behandlingsassistent [redacted]

Fredag 2024-04-12 05:07 Övriga viktiga händelser
KHAL [redacted]

Natten UA = Utan Anmärkning

[redacted]

24-04-12 Händelsen är signerad av [redacted], Behandlingspedagog [redacted]

Fredag 2024-04-12 12:34 Övriga viktiga händelser
EMBE [redacted]

[redacted]

Mestadels på sitt rum, ua

24-04-12 Händelsen är signerad av [redacted], Kurator

Lördag 2024-04-13 04:26 Övriga viktiga händelser
MAAK [redacted]

[redacted]

Natten ua

24-04-13 Händelsen är signerad av [redacted] Behandlingsassistent

Lördag 2024-04-13 19:49 Övriga viktiga händelser
FRNU [redacted]

[redacted]

Har varit inne på sitt rum hela dagen. har ätit måltiderna

[redacted]

24-04-13 Händelsen är signerad av [redacted], Administratör

[redacted]

HEMLIG

Journal
Stödboende MK

Avser [redacted] 19940130-1552 Öppnat 2024-04-[redacted] Avslutat [redacted]

Tisdag 2024-04-23 18:43 Övriga viktiga händelser
JOTI [redacted]

Khan har varit inne på boendet hela dagen. Samtal med personal. Tisdagar och torsdagar fastar Khan då han inte äter. Blev påmind att inte filma dom som bor på boendet framkommit att den boende har gjort, vilket han nu förstår vad fel.

[redacted]

24-04-23 Händelsen är signerad av [redacted], Behandlingsassistent [redacted]

Onsdag 2024-04-24 05:03 Övriga viktiga händelser
MAAK [redacted]

Vaken hela natten. Har lämnat in en burk värktabletter i hurtsen, extra 1.

[redacted]

24-04-24 Händelsen är signerad av [redacted], Behandlingsassistent

Onsdag 2024-04-24 12:29 Övriga viktiga händelser
AGZM [redacted]

Samtal angående hans livssituation. Saadi upplever att har svårt att prata med alla på boendet vill helst prata med kp

24-04-24 Händelsen är signerad av [redacted] Gruppledare

Onsdag 2024-04-24 13:29 Övriga viktiga händelser
AGZM [redacted]

S går ut vill ta lite frisk luft, med tar med sig alla sina tillhörigheter.

24-04-24 Händelsen är signerad av [redacted] Gruppledare

Torsdag 2024-04-25 06:50 Övriga viktiga händelser
YVIR [redacted]

Inte hemma.

24-04-25 Händelsen är signerad av Yvette Irwinger, Behandlingsassistent

HEMLIG

Journal

Stödboende MK

Avser [redacted] 19940130-1552 Öppnat 2024-04-1[redacted] Avslutat 2024-04-26

Torsdag 2024-04-25 19:11 Övriga viktiga händelser
FRNU [redacted]

Ej här under dagen

24-04-25 Händelsen är signerad av [redacted], Administratör

Fredag 2024-04-26 01:53 Övriga viktiga händelser
JUBR [redacted]

Ej inne under natten

24-04-26 Händelsen är signerad av [redacted], Behandlingsassistent

Fredag 2024-04-26 Uppdraget avslutat
EMBE [redacted]

HEMLIG

Journal

Stödboende MK

Avser		Öppnat	Avslutat
Saadi Alexander Khan	19940130-1552	2024-04-09	2024-04-16

HEMLIG

Journal
Stödboende MK

Avser		Öppnat	Avslutat
Saadi Alexander Khan	19940130-1552	2024-04-09	2024-04-16

Söndag 2024-04-14 06:00 Övriga viktiga händelser
MAAK [redacted]

UA = Utan Anmärkning / Inget har skett av betydelse

24-04-14 Händelsen är signerad av [redacted], Behandlingsassistent

Söndag 2024-04-14 19:15 Övriga viktiga händelser
FRNU [redacted]

Inne på sitt rum. Kommer ut endast för att äta mat.

24-04-14 Händelsen är signerad av [redacted], Administratör

Måndag 2024-04-15 03:21 Övriga viktiga händelser
MAAK [redacted]

Natten ua

24-04-15 Händelsen är signerad av [redacted] Behandlingsassistent

Måndag 2024-04-15 14:19 Övriga viktiga händelser
AGZM [redacted]

Ua

24-04-16 Händelsen är signerad av [redacted] Gruppledare

Tisdag 2024-04-16 04:38 Övriga viktiga händelser
MAAK [redacted]

Natt ua,

24-04-16 Händelsen är signerad av [redacted] Behandlingsassistent

Tisdag 2024-04-16 Uppdraget avslutat
DAPE [redacted]

HEMLIG

Journal
Stödboende MK

Avser		Öppnat	Avslutat
Saadi Alexander Khan	19940130-1552	2024-05-06	2024-05-13

Måndag 2024-05-06 Byte av rum
YAMR [redacted]

Måndag 2024-05-06 09:38 Uppdrag
YAMR [redacted]

Får 1 veckas bokning placeras på våning 2. Handläggare Karin Björklund säger att det är oklart om det finns något missbruk.

[redacted]

24-05-06 Händelsen är signerad av [redacted], Behandlingsassistent

Måndag 2024-05-06 11:01 Övriga viktiga händelser
JOTI [redacted]

Lämnat negativt drogtest vid inskrivning.

[redacted]

24-05-06 Händelsen är signerad av [redacted], Behandlingsassistent [redacted]

Måndag 2024-05-06 11:06 Övriga viktiga händelser
JOTI [redacted]

S läste igenom och undertecknade reglerna angående att bo på nykter och drogfri motivationsboende samt samtycke.

[redacted]

24-05-06 Händelsen är signerad av [redacted], Behandlingsassistent

Måndag 2024-05-06 11:16 Kontakt uppdragsgivare
JOTI [redacted]

Måndag 2024-05-06 18:00 Övriga viktiga händelser
JOTI [redacted]

Khan har varit inne hela dagen mer social och öppen än tidigare då han enbart var på sitt rum. Inget fastande enligt Khan utan han äter mat varje dag nu.

[redacted]

24-05-06 Händelsen är signerad av [redacted], Behandlingsassistent [redacted]

HEMLIG

Journal

Stödboende MK

Avser		Öppnat	Avslutat
Saadi Alexander Khan	19940130-1552	2024-05-06	2024-05-13

Tisdag 2024-05-07 04:46 Övriga viktiga händelser
YVIR [redacted]

UA [redacted]

[redacted]

24-05-07 Händelsen är signerad av Yvette Irwinger, Behandlingsassistent

Tisdag 2024-05-07 17:59 Övriga viktiga händelser
JOBC [redacted]

Vi åt middag tillsammans, Saadi var pratglad och berättade att han har en hund som polisen omhändertagit och att han väldigt gärna vill studera. Jag gav honom rådet att leta på nätet för att ta reda på vilka studiemöjligheter/alternativt som finns för honom, Saadi skulle läsa på om bla. CSN. [redacted]

24-05-07 Händelsen är signerad av [redacted] Behandlingsassistent

Onsdag 2024-05-08 02:45 Övriga viktiga händelser [redacted]
SAJO [redacted]

UA [redacted]

24-05-08 Händelsen är signerad av [redacted] Behandlingsassistent

Onsdag 2024-05-08 19:33 Övriga viktiga händelser
FRNU [redacted]

S. sitter i vardagsrummet med medboende (6.7). S. ställer några frågor till medboende som han får några korta svar på. Medboende verkar inte intresserad av samtal med S. S. fortsätter att ifrågasätta medboende när denna upplevs mer och mer irriterad. UT känner sig tvungen att ta in 1 och 1 till samtal. UT förklarar för S. att det vore bra om S. kunde försöka känna in vad de andra medboende har för inställning för samtal eftersom det kan upplevas att S. är för ”på” vilket då skapar irritation.

24-05-08 Händelsen är signerad av [redacted] Administratör

Torsdag 2024-05-09 04:03 Övriga viktiga händelser [redacted]
JUBR [redacted]

HEMLIG

Journal

Stödboende MK

Avser		Öppnat	Avslutat
Saadi Alexander Khan	19940130-1552	2024-05-06	2024-05-13

24-05-11 Händelsen är signerad av [redacted], Behandlingsassistent

Lördag 2024-05-11 21:31 Övriga viktiga händelser
MAAK [redacted]

Tjp informerade att K. blivit provocerat av annan boende i våning 2 mellan kl 17-20. K. kommer ner till bagage rummet och packade alla sina grejer kl 20.35. Han blev upplevs irriterade vid sin skåp. Han brott av en paraply och slängde den till sopsäcken. Gått ut.

Hans rum är tomt, saknas en rullgardin till hans rum. Den ligger i bagage utrymme.

24-05-11 Händelsen är signerad av [redacted], Behandlingsassistent

Söndag 2024-05-12 19:24 Övriga viktiga händelser
FRNU [redacted]

Ej här söndag

24-05-12 Händelsen är signerad av [redacted], Administratör

Måndag 2024-05-13 04:35 Övriga viktiga händelser
YVIR [redacted]

Inte hemma.

24-05-13 Händelsen är signerad av [redacted], Behandlingsassistent

Måndag 2024-05-13 09:40 Övriga viktiga händelser
JOTI [redacted]

Avslutad med tanke på att han inte har varit här.

24-05-13 Händelsen är signerad av [redacted], Behandlingsassistent

Måndag 2024-05-13 Uppdraget avslutat
JOTI [redacted]

HEMLIG

Journal
Stödboende MK

Avser		Öppnat	Avslutat
Saadi Alexander Khan	19940130-1552	2024-05-06	2024-05-13

UA

24-05-09 Händelsen är signerad av [redacted], Behandlingsassistent

Fredag 2024-05-10 04:11 Övriga viktiga händelser
JUBR [redacted]

UA

24-05-10 Händelsen är signerad av [redacted], Behandlingsassistent

Fredag 2024-05-10 12:31 Övriga viktiga händelser
AGZM [redacted]

S varit ute på en promenad innan lunch. UT

24-05-10 Händelsen är signerad av [redacted], Gruppledare

Fredag 2024-05-10 18:45 Övriga viktiga händelser
BEKL [redacted]

UA

24-05-10 Händelsen är signerad av [redacted], Behandlingsassistent

Lördag 2024-05-11 04:00 Övriga viktiga händelser
JUBR [redacted]

UA

24-05-11 Händelsen är signerad av [redacted], Behandlingsassistent

Lördag 2024-05-11 19:09 Övriga viktiga händelser
JOTI [redacted]

Saadi har varit inne idag sett på tv samt är på sitt rum.

HEMLIG

Journal
Stödboende MK

Avser		Öppnat	Avslutat
Saadi Alexander Khan	19940130-1552	2024-04-19	2024-04-26

Fredag 2024-04-19 Byte av rum
JOBC [redacted]

Fredag 2024-04-19 08:54 Uppdrag
JOBC [redacted]

Fredag 2024-04-19 09:12 Övriga viktiga händelser [redacted]
JOBC [redacted]

ua [redacted]

24-04-26 Händelsen är signerad av [redacted], Kurator

Fredag 2024-04-19 10:36 Övriga viktiga händelser [redacted]
AGZM [redacted]

UT hade ett samtal med S angående reglerna för motivationsboende och vad som behöver klargöras innan S kan bo på motivationsboende igen. Vi kom överens om följande:
-S ska undvika äta på sitt rum, men får äta vid andra tider än de andra gäster fram till 13:30 eller på kvällen fram till kl. 17 (hjälp av personal)
- S ska ha KP som hjälper honom med regler m.m. på boendet och kontakt med myndigheter .
- Saadi ska höra av sig till soc. angående planering.

24-04-19 Händelsen är signerad av [redacted], Gruppledare

Fredag 2024-04-19 10:47 Byte av rum
AGZM [redacted]

Lördag 2024-04-20 03:10 Övriga viktiga händelser
SAJO [redacted]

Natten UA [redacted]

24-04-20 Händelsen är signerad av [redacted], Behandlingsassistent

Lördag 2024-04-20 16:06 Övriga viktiga händelser
JOHA [redacted]

Saadi stod länge ute vid skåpet och la upp alla sina tillhörigheter på golvet för att ”inventera”. Han konstaterade att han saknar en amerikansk [redacted] och börjar därefter att dokumentera

HEMLIG

Journal
Stödboende MK

Avser		Öppnat	Avslutat
Saadi Alexander Khan	19940130-1552	2024-04-19	2024-04-26

genom att filma verksamheten samt filma personal. UT & TJP förklarade för Saadi att detta är skyddad verksamhet och att sekretess råder och att han får inte filma varken verksamhet & personal. Saadi vill att personal ser över övervaknings kamerorna för att [redacted] som har hänt med hans amerikanska fotboll.

[redacted]

24-04-20 Händelsen är signerad av [redacted] Behandlingsassistent

[redacted]

Söndag 2024-04-21 04:07 Övriga viktiga händelser
SAJO [redacted]

Inne, natten UA

[redacted]

24-04-21 Händelsen är signerad av [redacted], Behandlingsassistent

[redacted]

Söndag 2024-04-21 19:52 Övriga viktiga händelser
GOMA [redacted]

Ut och 6:7 hade en diskussion angående det som hände dagen före med att hans rugbyboll försvann och förklarade att personalen stjäl inte av dom som bor här, det var också diskussioner om vad 6:7 tror på, vilken religion osv.
Långa diskussioner och ut var tvungen att avbryta för hemgång.

24-04-21 Händelsen är signerad av [redacted], Boendecoach

[redacted]

Måndag 2024-04-22 04:09 Övriga viktiga händelser
SAJO [redacted]

UA

[redacted]

24-04-22 Händelsen är signerad av [redacted], Behandlingsassistent

[redacted]

Tisdag 2024-04-23 03:30 Övriga viktiga händelser
JUBR [redacted]

UA

[redacted]

24-04-23 Händelsen är signerad av [redacted], Behandlingsassistent

Polisen

Förhör

Signerat av

Signerat datum

Enhet	Diarienr
Polisregion Mitt, Grova brott 1 PO Uppsala	5000-K1099371-24

Hörd person	Personnummer
Zmyj, Agnieszka	

Den hörde är	ID Styrkt	Sätt	Ställning till misstänkt - målsägande - vittne
Vittne	Ja	Dataslagning	

Tolk

Språk

Ytterligare information om anledning till förhör
Kompletterande frågor om Alexander Khan

Underrättad om misstanke

Underrättad om 12 § FUK

Underrättad om rätt till försvarare

Godtar försvarare/biträde som rätten förordnar

Försvarare/biträde närvarande

Försvarare/biträde önskas

Förhörsledare	Förhörsdatum	Förhör påbörjat	Förhör avslutat
Anna Hågedal	2024-11-21	10:36	10:40

Förhörsplats	Typ av förhör	Förhörssätt
	RB 23:6	Telefonförhör

Förhörsvittne	Utskrivet av
	Konceptförhör

Berättelse

Agnes tillfrågas om boende kan få flera nycklar till rummen. Agnes säger att de bara får en nyckel. Det kan hända att de får en ny nyckel om de tappat bort sin. Detta sker muntligt och är ingenting som skulle ha noterats i journalen. Agnes kan inte minnas om detta skedde med Alexander.

Agnes tillfrågas om Alexander lämnade kvar några tillhörigheter på boendet. Hon svarar nej, hon minns att han var noga med sina saker.

Agnes tillfrågas om det finns en möjlighet att Alexander skulle ha kommit tillbaka till boendet utan att personalen märkt det. Hon tror inte att det är möjligt. Det finns en porttelefon som man måste ringa på för att komma in till avdelningen, och de har övervakning. Nyckeln går endast till rummet, man kommer inte hela vägen in bara för att man har en rumsnyckel.

Uppläst utan erinran.

Polisen

PM

Jämförelse av kläder på bilder

Signerad av

Signerad datum

Enhet	Diarienr
Polisregion Mitt, Grova brott 1 PO Uppsala	5000-K1099371-24

Uppgiftslämnare	Datum	Tid
Årbro, Eva	2025-02-14	13:13

Beslag verkställt	Material för analys
Nej	Nej

Mottaget	Mottaget datum	Tid

Sätt på vilket uppgift lämnats

Upprättad av
Eva Årbro

Involverade personer	Personnummer/Orgnr	Roll
Ochaya, Oscar		Berörd person

Uppgiften avser
Jämförelse av kläder på bilder

Uppgift

I målsägande Oscar Ochayas lägenhet hittade polis blöta kläder på golvet i badrummet. Dessa kläder togs i beslag den 16 september 2024 och fotograferades senare av Nationellt Forensiskt Centrum. Kläderna fick följande beslagsnummer:

BG115715-18 Tröja
BG115715-49 Byxor
BG115715-50 Jacka
BG115715-51 Tröja
BG115715-52 Tröja

Handlingen "Analysresultat BG109504-7 Bärbar dator" är ett protokoll upprättat av analytiker och gäller genomgången och analysen av Oscar Ochayas bärbara dator. På sida 4 i detta protokoll kan man läsa om en konversation mellan Oscar Ochaya och hans mamma Florence Lakop, där Oscar den 1 juni 2024 skickar ett dokument till Florence innehållande en flygbiljett bokat i Hasham Khans namn, samt även en bild på Hasham.

En visuell jämförelse har gjorts mellan bilderna av de blöta kläderna i Oscars badrum och bilden på Hasham som Oscar skickade till Florence den 1 juni 2024, i syfte att se om något av de blöta kläderna från badrummet stämmer överens med vad Hasham har på sig på bilden som Oscar skickade till sin mamma.

Bedömningen är att inget av klädesplaggen från badrummet stämmer överens med vad Hasham hade på sig på den aktuella bilden. Beslag BG115715-52 är mest lik den tröja Hasham har på sig på bilden. Det som talar emot att BG115715-52 är den tröja Hasham har på sig på bilden är att tröjan Hasham har på sig ej ser ut att ha en huva samt att mudden i ärmslutet inte stämmer överens med BG115715-52.

Undertecknad samt Pa. Hågedal besöker Oscars lägenhet den 14 januari 2025, med full skyddsutrustning, i syfte att utföra en serviceåtgärd för Oscars familj. Vid tillfället hittar vi en svart hatt i lägenhetens kök, bland en massa kläder i lägenhetens nordvästliga hörn. Denna hatt fotograferades men togs ej i beslag. Hatten som hittades i lägenheten är lik den hatt som

HEMLIG

Hasham bär på bilden som Oscar skickade till sin mamma Florence den 1 juni 2024. Inga ytterligare forensiska undersökningar har dock gjorts på hatten.

Samtliga fotografier bifogas denna promemoria.

I tjänsten,
Pinsp. Årbro

Bilaga

1. Bild på Hasham Khan

Bilaga till PM 2025-02-14 13:13, diarienr 5000-K1099371-24

Beskrivning

Bilden har skickats från Oscar Ochaya till Oscars mamma Florence Lakop den 1 juni 2024.

HEMLIG

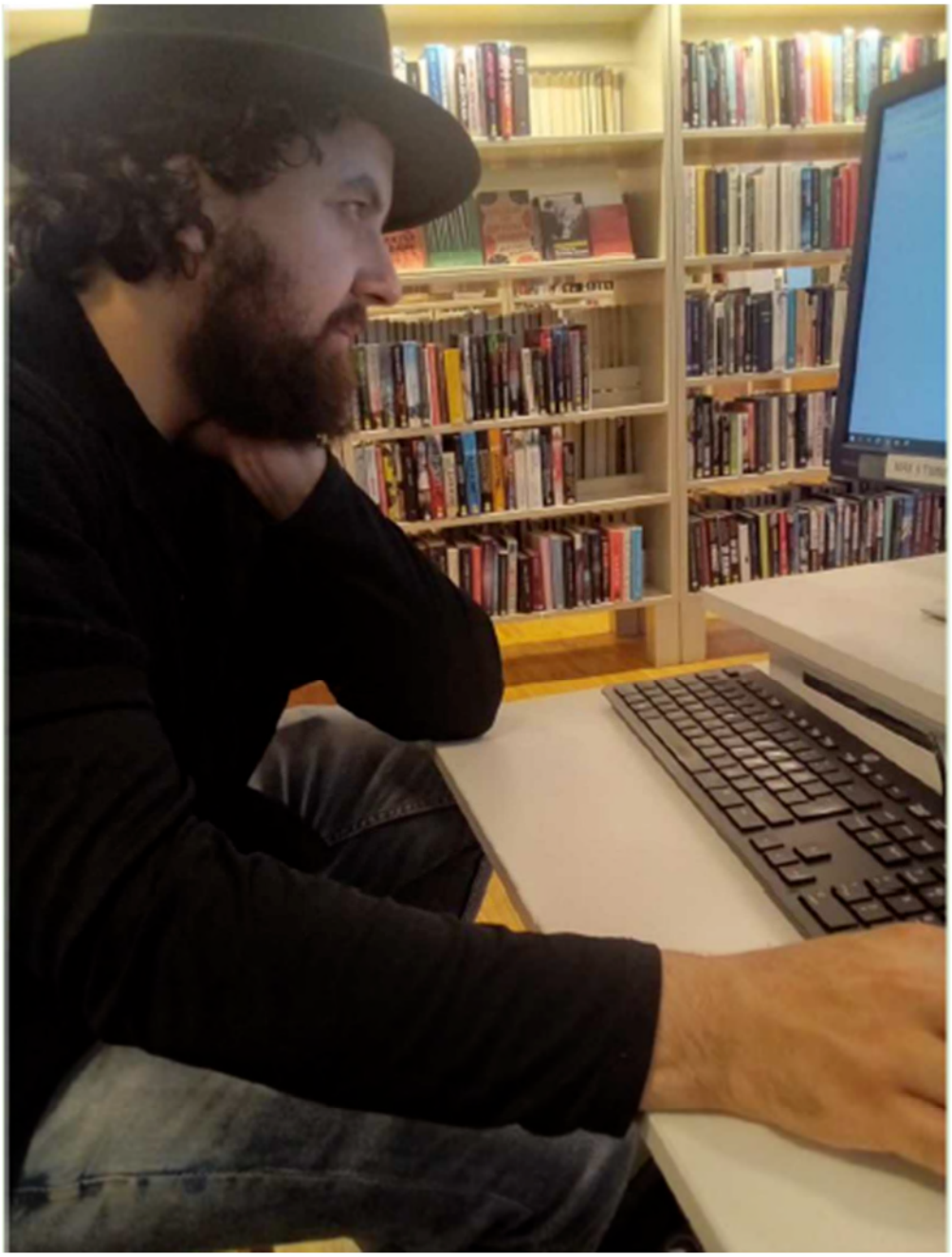

Bilaga

2. Kläder som togs i beslag i Oscar Ochayas badrum

Bilaga till PM 2025-02-14 13:13, diarienr 5000-K1099371-24

Beskrivning

Blöta kläder tagna i beslag i Oscars badrum den 16 september 2024.

HEMLIG

Blöta kläder som anträffats i målsägare Oscar Ochayas badrum på Vråtorpsgatan 18

BG115715-18

HEMLIG

BG115715-49, framsida

HEMLIG

BG115715-49, baksida

HEMLIG

BG115715-50, framsida

HEMLIG

BG115715-50, baksida

HEMLIG

BG115715-50, närbild ärm

HEMLIG

BG115715-51, framsida

HEMLIG

BG115715-52, framsida

HEMLIG

BG115715-52, framsida

BG115715-52, nederdel

Bilaga

3. Hatt som hittats i Oscar Ochayas bostad

Bilaga till PM 2025-02-14 13:13, diarienr 5000-K1099371-24

Beskrivning

Bilder på en hatt som hittades i Oscars bostad den 14 januari 2025.

HEMLIG

HEMLIG

Polisen

Hundinsats

AVRAPPORTERING

DATUM	TID	PLATS	UPPDRAG	K-NR
20240905	10.00	Vråtorpsgatan 18 Alsike	Brottspaltsundersökning	K1099361

PATRULLHUND

Försvarsmaktens Rexor

Är en utbildad och kontrollerad tjänstehund enligt FAP 214-1. Detta innebär att hundarna är lämplighetsprövade, utbildade och kontinuerligt prövade i de olika disciplinerna inom patrullhundverksamhet. Dessa är spår, sök efter person inomhus och utomhus, brottsplatsundersökning samt våldsanvändning av hund.

HÄNDELSE
Mord.

Patrull 21-9760 med pa Erik Westring beordras till Vråtorpsgatan i Alsike med anledning av ett mord. Jag genom för ett saksök med min tjänstehund utan att anträffa något. Se skiss i DurTvå.

// I tjänsten pa Erik Westring, polishundförare.

HEMLIG

5000-K1099361-24
Brottsplatsundersökning med patrullhund
Brottsplats
Bergshamragatan
Skola
Rågatan
Södra Älängsvägen
Vrå gård
Gransgatan
Värmeverk
Skola

Polisen

Hundinsats

Sök med vapenhund

Signerad av

Signerad datum

Enhet
Polisregion Mitt, Specialsökhund 2 Rgn Mitt

Diarienr
5000-K1099371-24

Uppgiftslämnare	Datum	Tid
Sandahl, Anders	2024-09-05	12:49

Beslag verkställt
Nej

Material för analys
Nej

Inträffat på

Adress
Vråtorpsgatan 18

741 96 Knivsta

Platsbeskrivning

Inträffat mellan
2024-09-04 18:45

och
2024-09-04 19:30

Mottaget

Mottaget datum

Tid

Sätt på vilket uppgift lämnats

Upprättad av
Anders Sandahl

Uppgiften avser
Sök med narkotika-/vapenhund. Grace Hunters Win´s Pirate Gale, "Sally". Utbildad att söka och markera doft från narkotika, skjutvapen och sedlar/kontanter.

Uppgift
Rb 29-1710, insp Sandahl, beordrades till Vråtorpsgatan 18 Knivsta med anledning av misstänkt mord, 2024-09-04 kl 18:25. I en lägenhet anträffades av polispatrull en död kropp. I halsen på den avlidna hade polispatrull först på plats tyckt sig se två hål i halsen som eventuellt skulle kunna vara kulhål. I väntan på tekniker kunde inte hålen i halsen undersökas noggrannare. Min uppgift blev således att söka efter ett eventuellt vapen i närområdet kring aktuell adress.

Till min hjälp hade jag min tjänstehund, "Sally", utbildad att söka och markera doft från skjutvapen, narkotika och sedlar.

Sally sökte genom buskaget utanför fönstren ut mot "svart sida" av fastigheten. Sally markerade inget av intresse för utredningen.

Visuellt söktes även "grön sida" av fastigheten av (uppe på stenhällen/berget).

Inget av intresse för utredningen anträffades.

/I tjänsten
Anders Sandahl, insp

HEMLIG

Polisen

Hundinsats

AVRAPPORTERING

DATUM	TID	PLATS	UPPDRAG	K-NR
2024-09-05	12:00	Vråtorpsgatan 18, Alsike	Kriminalsök med hund	5000-K1099371-24

INLEDNING

Hundpatrull 39-9520 med Pa Jon Persson får i uppdrag av ***Grova brott i Uppsala*** *att* genomföra sök med hund efter ***ett misstänkt mord***

Patrullen består av s.k. ***kriminalsökshund***. (se nedan).

KRIMINALSÖKSHUNDAR

Är en utbildad och prövad polisär tjänstehund enligt FAP 214-1. Detta innebär att hundarna är lämplighetsprövade, utbildade och kontinuerligt prövade i de olika disciplinerna inom kriminalsöket (inomhus, utomhus och vattensök) samt prövade i preparatkännedom (blod, lik och sperma).

AKTUELL HÄNDELSE

En man har anträffats avliden i sin bostad. Mannens skador och omständigheterna på platsen gjorde att man misstänkte mord. Vi fick i uppdrag att söka spår av blod utanför lägenheten. Både invändigt i trapphus/korridor samt utanför entrédörrarna.

AKTUELL BROTTSPLATS/SÖKOMRÅDE

Ovanstående adress. Invändigt i trapphus samt utomhus i anslutning till entréerna. Vi fick veta att trapphuset/korridoren hade städats i måndags 240902

GENOMFÖRT SÖK

Förutom att söka blodspår så har vi även utökat området för att leta brottsverktyg eller eventuella blodiga kläder. Se bilder och kartbild.

RESULTAT

I korridoren som leder till entrédörren vid byggnadens gavel på den västra sidan så markerade hunden på golvet på en plats nära dörren till barnvagnsförvaringen. Det hunden verkade markera på var något trådliknande fibermaterial (se bild) Materialet säkrades på tops och golvytan där materialet låg topsades också. Spårmaterialet överlämnades sedan till utredare på plats för vidare åtgärd.

HEMLIG

Karta

Lila gps-spår visar var vi sökt utomhus.

Bilder

Sök utanför entrén vid västra gaveln.

HEMLIG

Sök utanför huvudentrén

Sök i korridor från brottsplats ut mot västra entrén. Trapphuset som leder från brottsplatsen ut mot huvudentrén är också genomsökt.

HEMLIG

Bild tagen från västra entrén mot brottsplatsen

Platsen för hundmarkeringen visas med orange pil.

HEMLIG

Närbild på platsen för hundmarkering.

Region Stockholm, Sektion 5
Gruppen för specialsökshundar
Pa Jon Persson

HEMLIG

Polisen

Avrapporteringspm

Sök i området runt brottsplatsen

Signerad av

Signerad datum

Enhet
Polisregion Mitt, Utredningsjour 10 PO Uppsala

Diarienr
5000-K1099371-24

Uppgiftslämnare	Datum	Tid
Melchior, Ivar	2024-09-06	08:01

Beslag verkställt	Material för analys
Nej	Nej

Mottaget

Mottaget datum

Tid

Sätt på vilket uppgift lämnats

Upprättad av
Ivar Melchior

Uppgiften avser

Uppgift

21-1640 med PA Kruse och PA Melchior ansvarar för avsökningen av området runt brottsplatsen.

21-1620 med PA Lundberg och PA Hörnqvist samt 21-1650 med PA. Grass och PA Löfvall bistår. Patrullhund, krimsökhund samt personal från teknikspan 3 med drönare deltar också i insatsen. Vi söker av hela området Vråtorpsgatan, Målgårdsvägen, Vrå Skogsväg till och med Tallriksgatan samt ett koloniområde som ligger mellan Fjällhavsgatan, Gränsgatan och Vråtorpsgatan, se bilaga 1.

Vi söker också av området Vrå skogsväg, Rågatan, Sättra gatan och Brunnbyvägen, se bilaga 2.

Sopkärlen som undersöktes i området verkade vara nytömda. Trapphuset till målsägandes bostad hade städats på måndagen eller tisdagen, 2 eller 3 september.

Krimsökhund säkrade misstänkt fiber i korridoren utanför brottsplatsen efter att hunden markerat. Togs in som spår. En kniv anträffades av 21-1650 i metallåtervinningen och togs i beslag. Ingenting annat av intresse påträffades.

HEMLIG

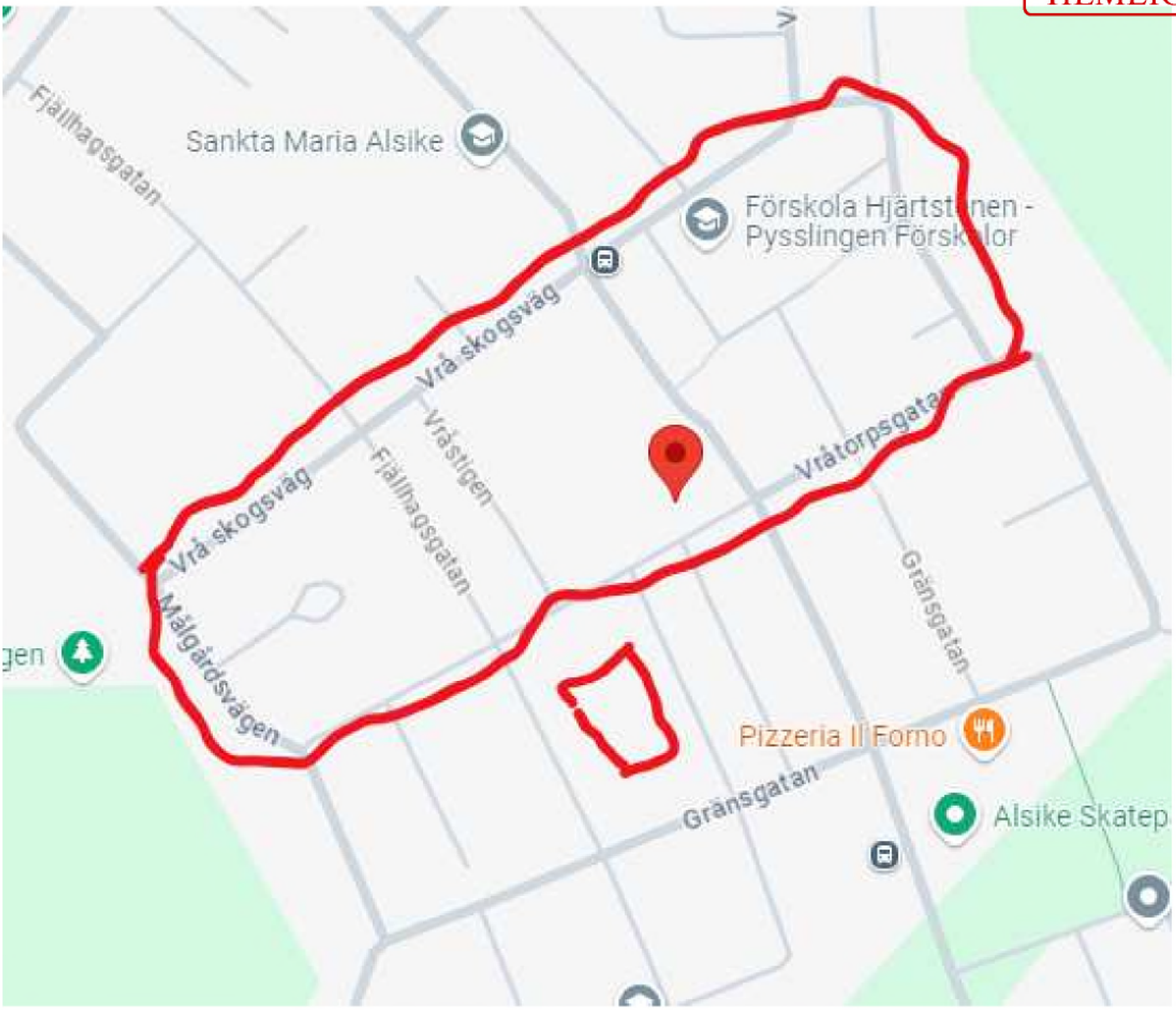
Fjällnäsgatan
Sankta Maria Alsike
Förskola Hjärtstenen - Pysslingen Förskolor
Vrå skogsväg
Vråstigen
Vrå skogsväg
Fjällnäsgatan
Vrå torpsgata
Gränsgatan
Målgårdsvägen
Pizzeria Il Forno
Gränsgatan
Alsike Skatep

HEMLIG

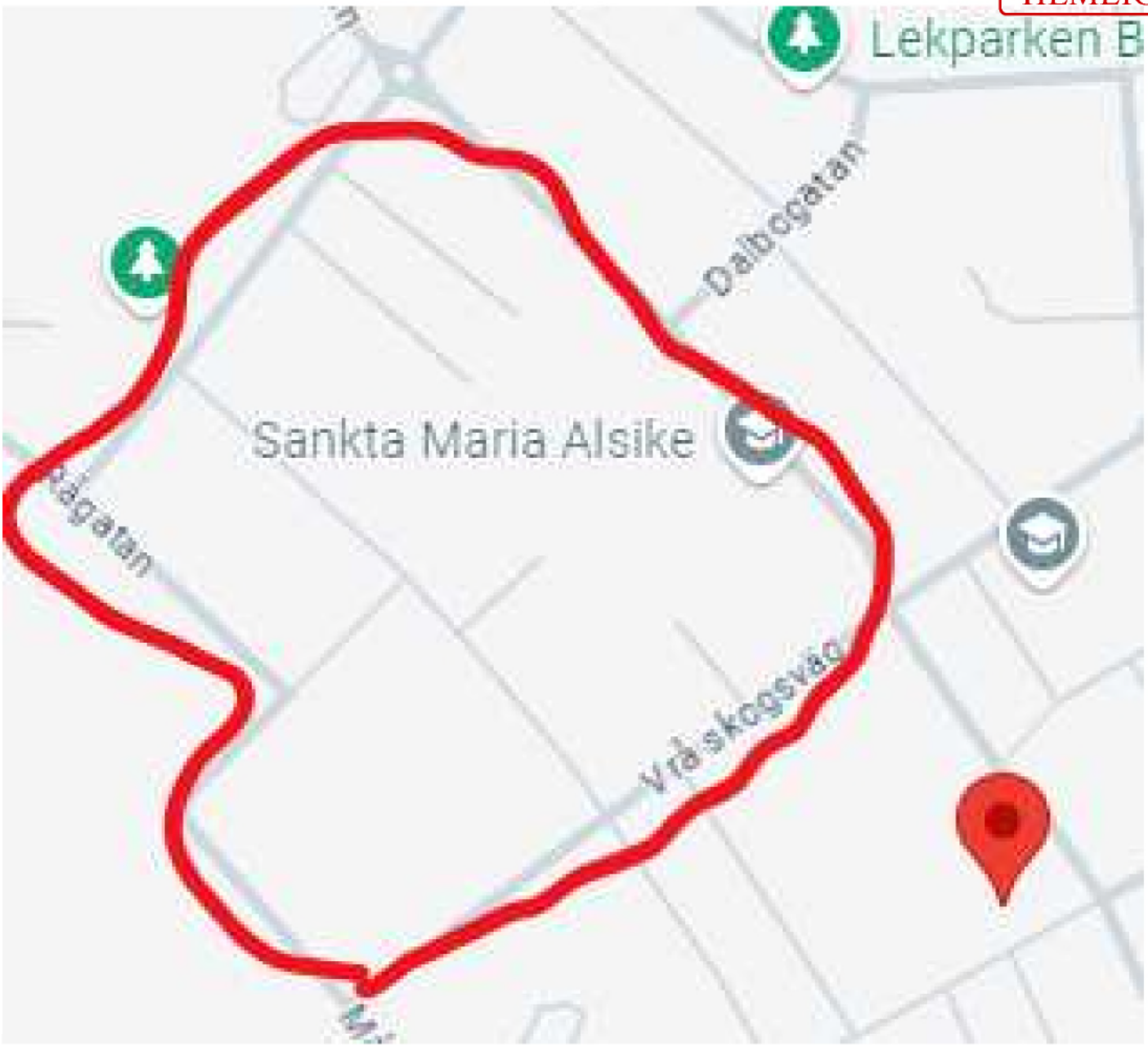

HEMLIG

Polisen

Avrapporteringspm

Kameror i området

Signerad av

Signerad datum

Enhet
Region Mitt, BF-IGV 7 LPO Uppsala/Knivsta

Diarienr
5000-K1099371-24

Uppgiftslämnare	Datum	Tid
Frigell, Ludvig	2024-09-05	04:20

Beslag verkställt	Material för analys
Nej	Nej

Mottaget	Mottaget datum	Tid

Sätt på vilket uppgift lämnats

Upprättad av
Ludvig Frigell

Uppgiften avser
Kameror i området

Uppgift

INLEDNING
Undertecknat ingick 2024-09-05 i patrull 21-1650 tillsammans med Pa Lilja. Vi fick i uppdrag att undersöka förekomsten av kameror i närheten av brottsplatsen.

Nedan redogörs för de områden som kontrollerades samt vad som noterades. Till denna PM bifogas två bilder i FILIP.

SAMMANFATTNING
Vi kunde inte observera några fasta kameror riktade på sådant sätt att de täcker någon del av fastigheten där brottsplatsen finns. Vi kunde heller inte hitta någon bil av märket TESLA som stod parkerad på sådant sätt att bilens kameror skulle täcka aktuell fastighet. Ej heller kunde vi hitta någon annan bil med monterad kamerautrustning (dash cam). Värt att notera är att vi var där nattetid.

I närområdet hittades ett par kameror och ett par Tesla-bilar, se nedan. I området finns även en del restauranger, gym och affärer som har kamerabevakning. Dock täcker dessa endast insidan av respektive lokal, se nedan.

REDOGÖRELSE ÖVER SÖKTA OMRÅDEN
Brottsplatsen ligger i en fastighet vars baksida består av en parkering. På andra sidan av den parkeringen finns en större byggnad som tillhör Norrlandia. Denna byggnad hade inga monterade kameror vad vi kunde se. På parkeringen fanns ingen Tesla eller annan bil med sk. Dash cam.

Brottsplatsens västra kortsida består av en bergshöjd täckt med skog.

Östra kortsidan av fastigheten vätter mot Brunnbyvägen. Byggnaderna på andra sidan har inga kameror.

Framsidan vätter mot Vråtorpsgatan. På andra sidan finns fastigheter men dessa finns bakom en högre häck. Ingen av dessa fastigheter har någon kamera synlig från brottsplatsen. Mitt emot ingången till fastigheten går det in en tvärgata (Vråtorpsgatan 31-33). På den tvärgatan noterades följande:

HEMLIG

- en kamera på Vråtorpsgatan 31B som troligtvis endast täcker parkeringsplatsen men eventuellt även lite av vägen.
- kamerabevaknings-skyltar på Vråtorpsgatan 33A och 33B, dock inga synliga utomhuskameror
- 3 Teslabilar ([redacted])

Vidare finns kamerabevaknings-skylt alt. Larm-skylt på Vråtorpsgatan 25. Dock ingen synlig utomhuskamera.

Alike Närlivs och Pizzerian har båda skyltar med kamerasymbol. Båda dessa lokaler var försedda med jalusier. Vi såg inga utomhuskameror.

COOP, STC och Sushi resturnagen vid Dammgatan har alla kameror.

Vi körde även på cykelvägen från Åsgatan upp till Gredelbyleden. Vi kunde inte notera någon kamera på fastighetern i AR-området som täcker Brynnbyvägen.

FÖRKLARING TILL BILDERNA I FILIP
Grön färg markerar kontrollerade vägar och byggnader. Blå ringar markerar funna kameror eller skyltar som indikerar någon typ av larm med eventuell kamerabevakning.

Polisen

PM

Kontroll av platser Alsike

Signerad av

Signerad datum

Enhet
Polisregion Mitt, BF-IGV 4 LPO Uppsala/Knivsta

Diarienr
5000-K1099371-24

Uppgiftslämnare	Datum	Tid
Rönnqvist, Erik	2024-09-05	14:55

Beslag verkställt	Material för analys
Nej	Nej

Mottaget

Mottaget datum

Tid

Sätt på vilket uppgift lämnats

Upprättad av
Erik Rönnqvist

Uppgiften avser

Uppgift

INLEDNING

Patrull 21-1180 med Pa. E. Rönnqvist och Pa. A. Nerell biträder grova brott med utredningsåtgärder i Alsike. Patrullen fick följande uppdrag:

- Söka vid busshållplatser.
- Kontrollera papperskorgar och soptunnor längsmed gång- och cykelbanor.

Gällande första uppdraget kontrollerade busshållplatserna från infarten till Finnvretsvägen 21A/Björkkällevägen, Veteran Cars. På den adressen kontrollerades busshållplatsen och terrängen omkring samt återvinningsstationen. Därefter kontrollerade patrullen alla busshållplatser från den platsen, sedan via Brunnbyvägen till Gredelbyleden. Patrullen påträffade inget.

Patrullen genomförde därefter en kontroll av alla papperskorgar och soptunnor från gång- och cykelbanan som startar vid Torpkällevägen och går sydöstlig riktning, se bifogad kartbild. Kontrollen skedde till att patrullen nådde elljusspåret vid Boängsvägen.
Kontrollen innefattade gång- och cykelbanor som vätte ut från det söket. inget påträffades.

I tjänsten,
Pa. E. Rönnqvist

HEMLIG

Polisen

Datum
2024-09-05

Diarienummer
5000-K1099371-24

Bildbilaga

ANTECKNINGAR

HEMLIG

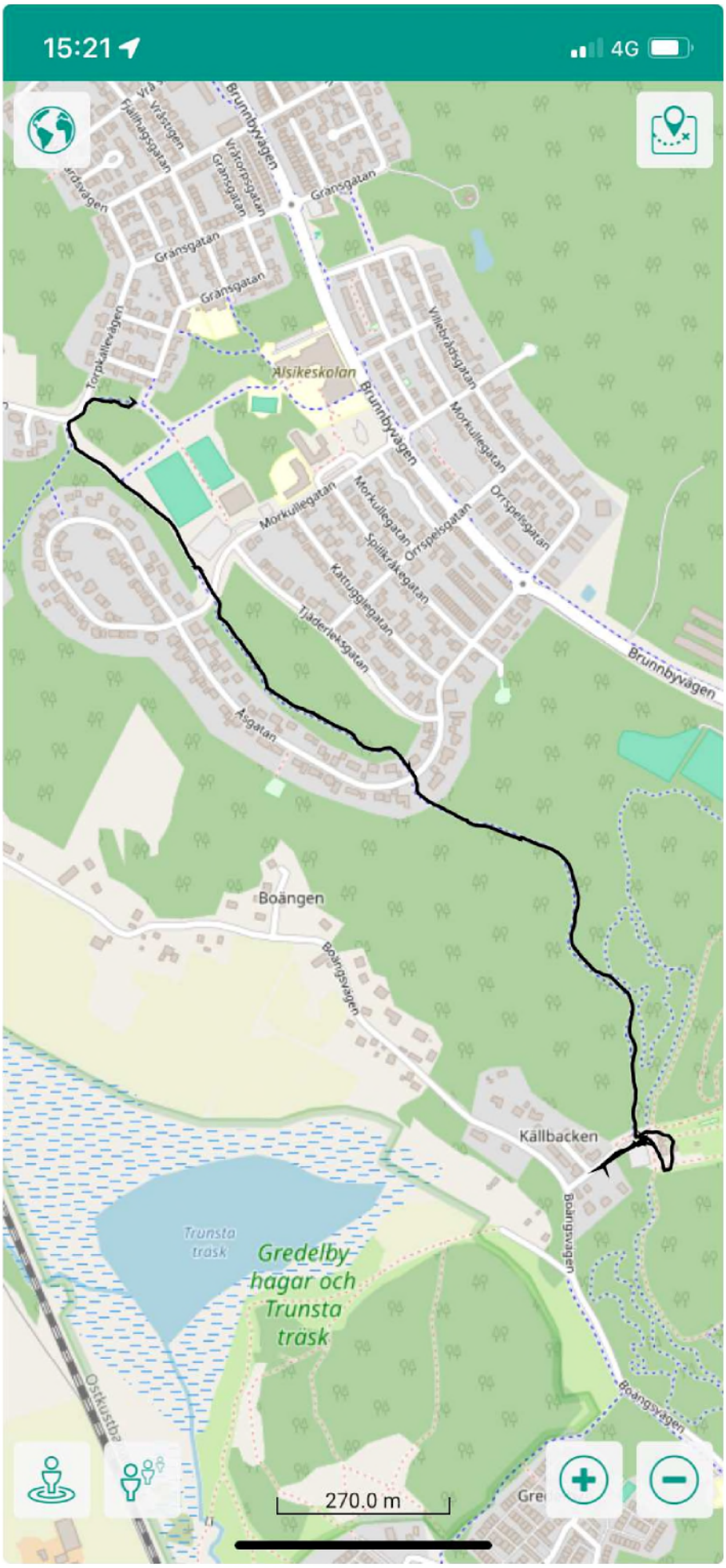

1. Skärmbilder ifrån M App gällande sökområde i Alsike för 21-1180.

HEMLIG

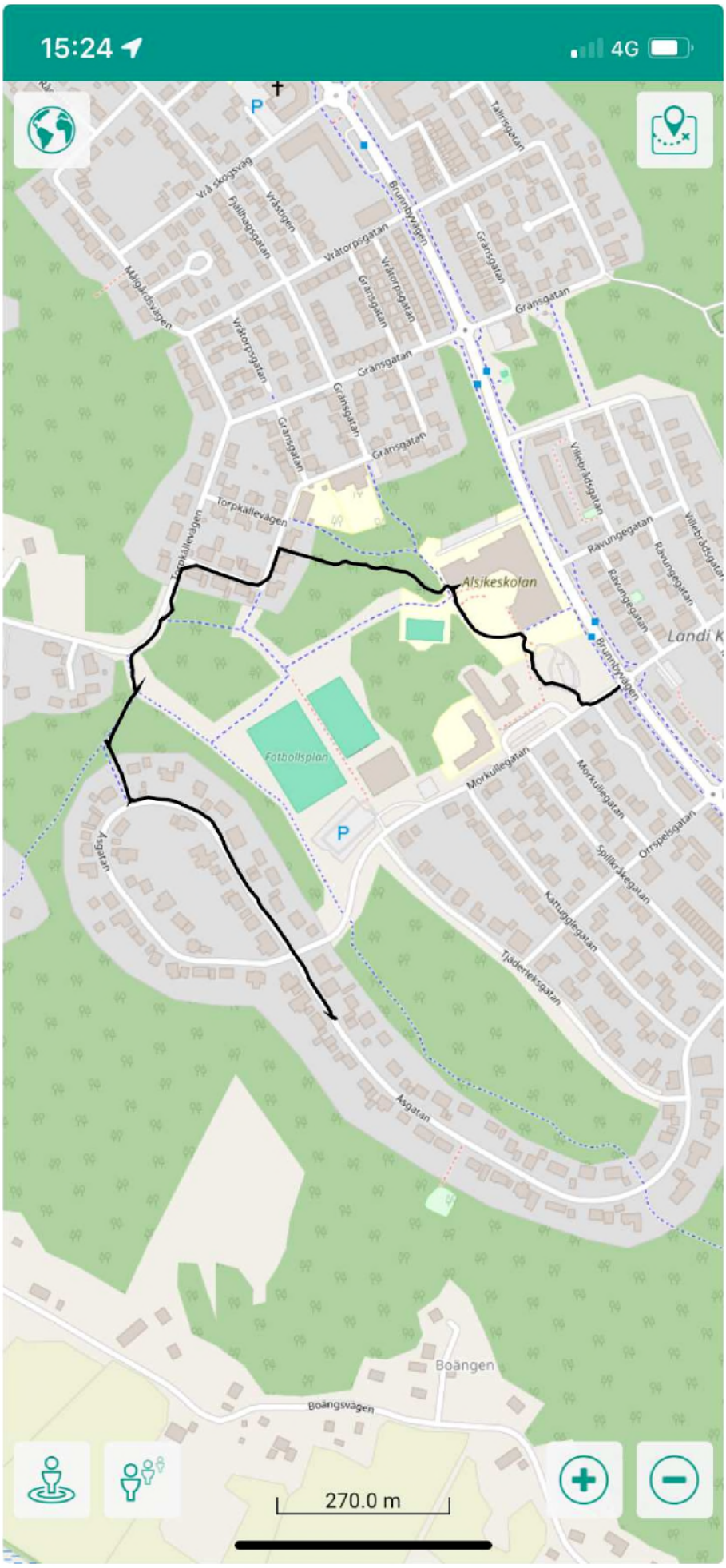

2. Skärmbilder ifrån M App gällande sökområde i Alsike för 21-1180.

Polisen

Avrapporteringspm

Signerad av

Signerad datum

Enhet
Polisregion Mitt, Tekniskpaning 3 Rgn Mitt

Diarienr
5000-K1099371-24

Uppgiftslämnare	Datum	Tid
Andersson, Jonas	2024-09-06	08:13

Beslag verkställt	Material för analys
Nej	Nej

Mottaget	Mottaget datum	Tid

Sätt på vilket uppgift lämnats

Upprättad av
Jonas Andersson

Uppgiften avser
Sök med UAS

Uppgift

UAS från TSG3 har grundligt sökt av taken runt aktuell adress. Bifogar en kartbild, som externt dokument, som visar det exakta sökområdet.

// Jonas Andersson.

HEMLIG

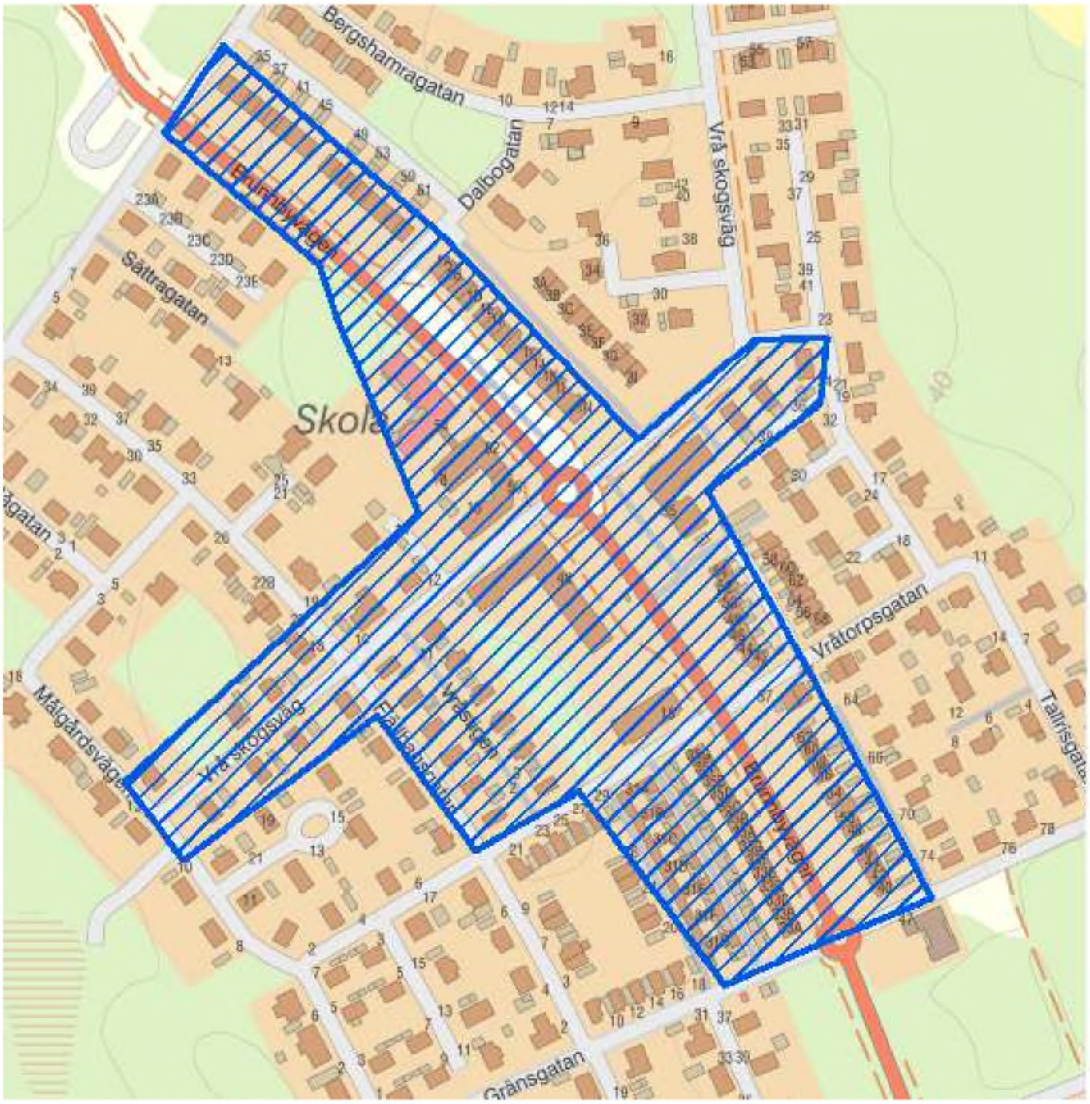
Bergshamragatan
Dalbogatan
Vrå skogsväg
Sättragatan
Skola
Vrå skogsväg
Vråtorpsgatan
Tallrisgatan
Gränsgatan

Polisen

PM

Sök busshållplats, Knivsta

Signerad av

Signerad datum

Enhet
Polisregion Mitt, Grova brott 1 PO Uppsala

Diarienr
5000-K1099371-24

Uppgiftslämnare	Datum	Tid
Segerholm, Johan	2024-09-20	12:15

Beslag verkställt	Material för analys
Nej	Nej

Mottaget

Mottaget datum

Tid

Sätt på vilket uppgift lämnats

Upprättad av
Johan Segerholm

Uppgiften avser

Uppgift

Med anledning av misstanken att gärningsmannen åker buss från hållplatsen vid Nova Park i Knivsta på morgonen efter brottet genomförs en större sökinsats i syfte att hitta föremål med betydelse för utredningen i det här området. Sammanlagt 18 personer ingår i sökinsatsen som äger rum på torsdagen den 19 september. Områdena som genomsökts finns utmärkta på de bifogade kartorna. Områdena genomsöktes manuellt och delvis med metalldetektorer. På många platser var terrängen övervuxen och svårsökt, så trots ansträngningen kan vi inte utesluta att det finns mindre föremål som missats i området.

En del mindre föremål togs med som spår: 2024-5000-SM13484.

Insp. J. Segerholm, Grova brott

HEMLIG

Hyvelgatan
Carl von Paykulls väg
Gredelbyleden
Gredelbyleden
Gredelbyleden

HEMLIG

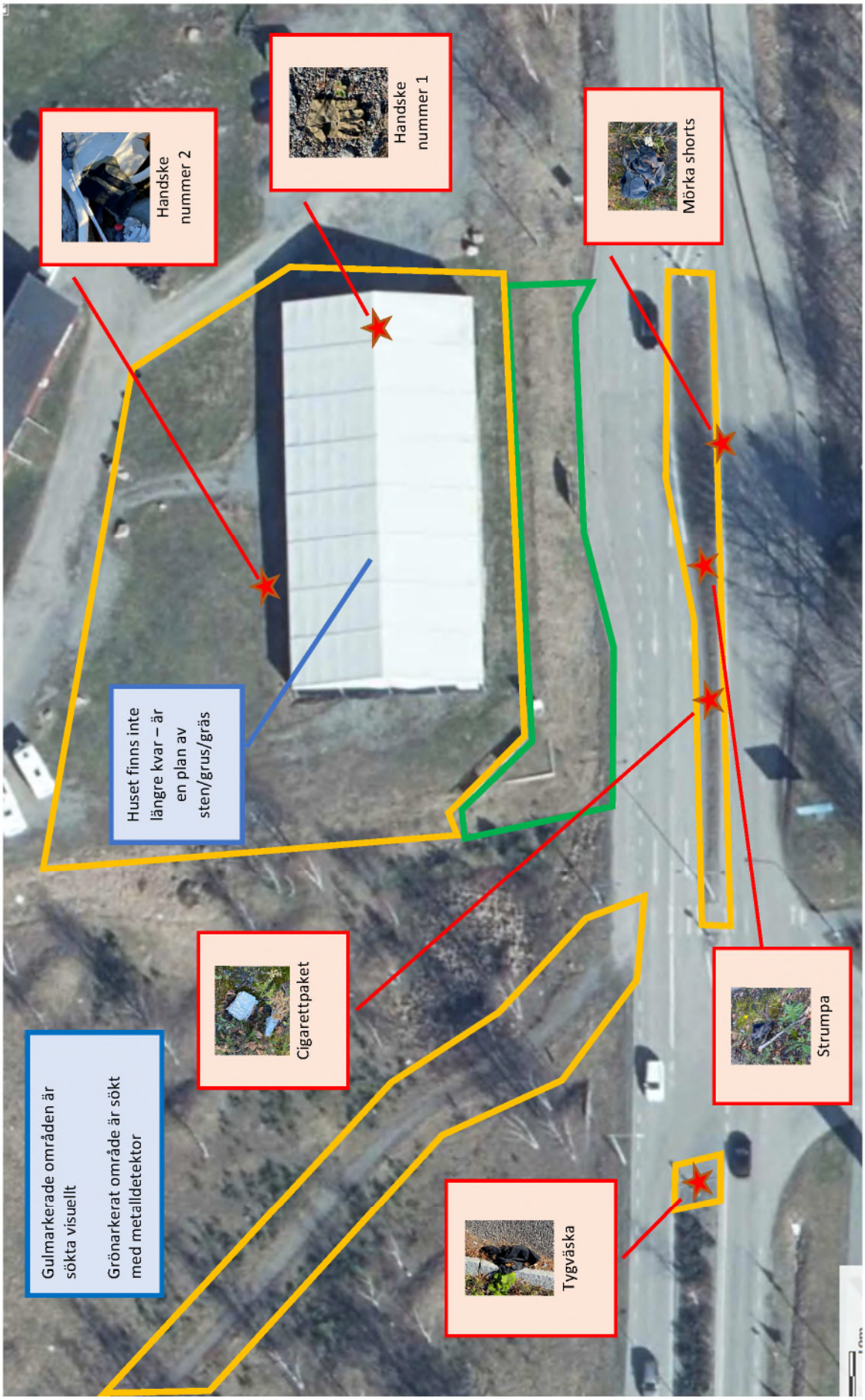
Handske nummer 2
Handske nummer 1
Mörka shorts
Huset finns inte längre kvar – är en plan av sten/grus/gräs
Cigarettpaket
Strumpa
Tygväska
Gulmarkerade områden är sökta visuellt
Grönarkerat område är sökt med metalldetektor

HEMLIG

Gredelbyleden
Gredelbyleden
Gredelbyleden
Gredelbyleden
Gredelbyleden

HEMLIG

HEMLIG

Polisen

PM

Inpasseringar målsägandes bostad

Signerad av

Signerad datum

Enhet
Region Mitt, Grova brott 1 PO Uppsala

Diarienr
5000-K1099371-24

Uppgiftslämnare	Datum	Tid
Bergström, Tove	2024-09-06	13:17

Beslag verkställt	Material för analys
Nej	Nej

Mottaget

Mottaget datum

Tid

Sätt på vilket uppgift lämnats

Upprättad av
Tove Bergström

Uppgiften avser

Uppgift

Utifrån uppgift om att Genova är fastighetsägare för det lägenhetshus där målsägande bor tog undertecknad kontakt med förvaltaren för bostad hos dem för få svar på vilket typ av inpasseringssystem man har på aktuell adress.

Förvaltaren svarade att de använder sig at ILOQ vilket är ett digitalt låssystem. För att komma in i porten på målsägandes adress behöver man blippa sin nyckel eller använda nyckeln i låscylindern. Det är endast servicepersonal såsom postombud, sophämtning och räddningstjänst som har tillgång till portkod för inpassering.

På aktuell adress finns ingen porttelefon utan vid besök hör besökaren av sig till hyresgästen som i sin tur loggar in på Låsportalen, vilket är en digital låssmed, till vilken hyresgästens bank-ID är kopplat och som där kan öppna porten digitalt. Förvaltaren meddelade att Genova registrerar en mailadress samt personnummer i systemet för Låsportalen för att hyresgästen ska få tillgång till tjänsten. Förvaltaren meddelade att de kan ta fram loggar för Låsportalen där det framgår bland annat tidpunkt för öppnande av porten. Förvaltaren var vid samtalet osäker på vilka uppgifter de kunde se gällande aktiviteten kring en hyresgästs nycklar, men skulle kontrollera detta.

Utifrån ovan uppgifter ombads förvaltaren ta fram och inkomma med aktivitetsloggarna för målsägandes lägenhetsnummer på Låsportalen från 1 juli till och med 1 september samt för nycklarna kopplade till målsägande lägenhet från 1 augusti till och med 1 september. Även information om hur många nycklar som finns registrerade till målsägandes lägenhet samt om någon av dem förlustanmälts efterfrågades samt vilka personer som är registrerade i Låsportalen till målsägandes lägenhet.

I tjänsten,
Pa T. Bergström

HEMLIG

Tove Bergström

Från: Malcolm Bile [redacted] >
Skickat: den 6 september 2024 14:57
Till: Tove Bergström
Ämne: Sv: Aktivitetsloggar
Bifogade filer: L004 7419F5D Händelselogg.xlsx; L004 70286F7 Händelselogg.xlsx; L004 703823C Händelselogg.xlsx; L004 Cylinder Händelselogg.xlsx

Detta är ett meddelande från en extern avsändare. Öppna inte länkar och bilagor om du är osäker på innehållet.

Hej Tove!

För att besvara dina frågor,

Bifogat i mejlet finns aktivitetsloggarna för varje nyckel samt cylindern. Nycklarna har en ID-märkning på sju siffror/bokstäver. Cylindern i dörren har ingen direkt-uppkoppling mot internet vilket innebär att den inte har en aktiv klocka. Detta innebär att klockslagen tas från när nyckeln används mot entrédörren (synligt på loggarna). Det kan därför vara enklast att gå parallellt med cylinder-dokumentet med vardera nyckellogg. Det finns tyvärr ingen möjlighet att se separat funktion nyckeln användes för att låsa upp eller låsa lägenheten. ”Läsare Entré Gavel” är ingången på västra sidan intill soprummet.

Hyresgästen har inget aktivt konto i Låsportalen, troligtvis på grund av att han inte har aktiverat tjänsten vid sitt tillträde. Det finns ingen aktivitet från lägenhet 1004. Det enda kontot på lägenheten är tidigare hyresgästen vars avtal gick ut 2023-11-30. Vi kan bekräfta att denna inte använt sig av öppningsfunktionen efter datumet 2024-08-07 (vilket är längsta tiden vi kan se tillbaka). Om ni önskar kan vi skicka all historik via bild bevis, alternativt en inloggning till portalen då det inte går att få ut historiken via en Excel fil.

På lägenhet 1004 är det tre registrerade nycklar. Alla nycklar från tidigare hyresgäst är tillbaka lämnade och avregistrerade. Det finns ingen nyckel som är rapporterad borttappad eller spärrad. ID för samtliga tre nycklar är: 7419F5D, 70286F7, 703823C.

Tidigare hyresgästen som är fortfarande har ett konto i Låsportalen på lägenhet 1004 har följande uppgifter: [redacted] Bekräftar återigen att han inte har använt funktionen så långt som vi kan se (2024-08-07).

Hoppas detta underlättar ert arbete. Har ni frågor eller behöver mer information från oss är ni varmt välkomna att höra av er (oavsett om det är helg)

Med vänlig hälsning,

Malcolm Bile
Förvaltare

Genova | Bostad
Besök: Smålandsgatan 12, 111 46 Stockholm
Mobil: [redacted]
E-post: [redacted]
Hemsida: genova.se

HEMLIG

Polisen

Upprättad av	Datum	Diarienummer	Dokument
Eva-Maria sjömark	2025-05-06	K1099371-24	Nyckel- och cylinderloggar

Loggar låssystem Vråtorpsgatan 18

Loggar har inhämtats från låssystemet i syfte att

- kartlägga Oscars aktiviteter tiden före brottet,
- identifiera eventuella vittnen till brottet samt för att
- utreda om någon annat haft tillgång till och använt sig av Oscars nycklar.[1] Oscars nycklar anträffades inte i lägenheten och dörren var låst.

iLOQ – låssystem

Låssystemet på Vråtorpsgatan 18 består av smarta nycklar, smarta cylindrar och smarta dörrläsare.[2] Varje nyckel, cylinder och dörrläsare har en egen händelseräknare som registrerar händelser i löpnummerordning, i tidsordning.

En smart nyckel kan vara en nyckel med inbyggt microchip, en nyckelbricka eller en telefonnyckel (där behörigheterna skickas till en app på en smartphone). En smart cylinder öppnas med en smart digital nyckel. En smart dörrläsare är ett passersystem som styr låset på en dörr och som öppnas med en smart nyckel.

Dörrläsarna på Vråtorpsgatan 18 (modul N502) kommunicerar via Wi-Fi och information från dessa överförs till en logg i låssystemet.

Alla aktiviteter i låssystemets dörrläsare får en tidsstämpel.

Varje gång en nyckel blippas i en dörrläsare överförs den information som finns lagrad på nyckeln om nyckelns användning och information som nyckeln lagrat från andra cylindrar till systemet.

Cylindern i Oscars lägenhetsdörr är en inomhuscylinder (C5S.10.SB.SE). Den kommunicerar inte direkt med systemet. Informationen från cylindern överförs istället via de nycklar som använts i cylindern. Cylinderns händelseräknare måste därför läsas av från cylindern på plats för att få en fullständig logg över händelser.

---

[1] Inhämtade loggar från låssystemet finns i sin helhet arkiverade i FILIP och redovisas i urval i pm ” Cylinder i lgh dörr efter avläsning plats 240910”, ” Logg entréer och soprum 29-30 augusti 2024_MASK” och ” Loggar efter avläsning på plats 240910”

[2] För teknisk information om systemets funktion se pm ” Teknisk information om låssystemet iLOQ

HEMLIG

Händelserna får inte någon datum- eller tidsstämpel, bara ett löpnummer för vilken ordning olika nycklar har använts i cylindern.[3]

Det är endast när en nyckel sticks in i låset från utsidan som händelsen registreras i låset. Det räcker att nyckeln sticks in i låset. Det framgår inte av loggarna om en registrerad händelse låser eller låser upp dörren, bara i vilken ordning nycklar använts i låset. Dörren till lägenheten låses inte automatiskt, dvs man måste låsa dörren antingen med nyckel från utsidan eller genom ett vred från insidan.[4]

Oscars nycklar

Oscar kvitterade ut tre smarta nycklar i samband med tillträdet och de aktiverades för första gången 231216.[5] Samma behörighet var programmerade på alla tre nycklarna. De utkvitterade nycklarnas nummer:

- 70286F7 (**6F7**)
- 7419F5D (**F5D**)
- 703823C (**23C**)

Oscar hade inte någon digital nyckel registrerad via smarttelefon.

Användningen av Oscars nycklar

Ingen av Oscars nycklar anträffades i lägenheten och lägenhetsdörren var låst när Oscar anträffades avliden.

Senare anträffades nyckeln **F5D** tillsammans med Oscars plånbok som upphittats i Stockholm. Nyckeln har lästs av och det fanns inga händelser lagrade i nyckeln utöver vad som framgick av redan inhämtade loggar.

F5D är den nyckel som Oscar använde när han kom hem från arbetet, först klockan 00.17 i gavelentrén (löpnummer 506) och sedan i lägenhetsdörren (löpnummer 507). Av loggen till cylindern i

---

[3] Se logg i pm ” Cylinder i lgh dörr efter avläsning plats 240910”

[4] Se tjänsteanteckning ”Faktagranskning avseende pm om loggar”.

[5] Noteras som ”Nyckelprogrammering” i nycklarnas loggar.

HEMLIG

lägenhetsdörren framgår att den sista nyckeln som användes i låset till lägenheten var nyckel **6F7** (löpnummer 570).[6]

Användning av Oscars nycklar av annan person än Oscar

Loggarna har bearbetats för att undersöka om någon annan än Oscar kan ha använt nycklar till fastigheten och bostaden.

Av uppgifter i Oscars telefon/dator och förhör med anhöriga till Oscar framgår att Oscar och Hasham Khan haft kontakt från i vart fall någon gång vid månadsskiftet maj/juni 2024. I utredningen finns uppgifter som visar att Hasham vistats i Oscars lägenhet.

Antalet nyckelhändelser under mars-april jfr juli-augusti 2024

Den totala användningen av Oscars nycklar under två perioder har jämförts, perioden mars-april 2024 och perioden juli-augusti 2024.

Under månaderna mars-april[7] var det totala antalet nyckelhändelser på Oscars tre nycklar 243, av dessa var 158 händelser kopplade till lägenhetsdörren.

Under månaderna juli-augusti[8] var det totala antalet nyckelhändelser på Oscars tre nycklar 517, av dessa var 325 händelser kopplade till lägenhetsdörren.

Skillnaden i antalet händelser tyder på att någon annan person använt nycklar till Oscars bostad och fastigheten under den senare av de två jämförda perioderna.

---

[6] Se pm ” Loggar efter avläsning på plats 240910” och ” Cylinder i lgh dörr efter avläsning plats 240910”

[7] Samtliga händelser från första daterade händelsen i mars till sista daterade händelsen i april 2024.

[8] Samtliga händelser från första daterade händelsen i juli till sista daterade händelsen i augusti 2024.

HEMLIG

Tidsstämplade nyckelloggar

De händelser i loggarna som har tidsstämplar har jämförts med Oscars arbetstider[9] och tider för bussresor på Oscars UL-kort[10], dels för att få fram ett grundmönster i Oscars användning av nycklar, dels för att få information om någon nyckel använts under tid då Oscar befunnit sig på annan plats.[11]

Mönster i Oscars användning av nycklar 1-10 maj 2024

Från maj månad finns tidsstämplade händelser kopplade både till Oscars busskort och arbetstider. Tidsstämplade nyckelhändelser[12] från perioden 1-10 maj 2024 har därför jämförts med Oscars bussresor och arbetstider för att få en uppfattning om hur han använt sina nycklar.[13]

Oscar följer huvudsakligen mönstret att han åker buss till arbetet, stämplar in för sitt arbetspass, stämplar ut från sitt arbetspass, åker buss hem och öppnar Gavelentrén när han kommer hem. Nyckeln används sedan i lägenhetsdörren[14] två gånger vilket är förenligt med att låsa upp när han kommer hem och sedan låsa när han åker till arbetet.

Oscar har under perioder använt olika nycklar men huvudsakligen följer användningen samma mönster; upplåsning av entré, nyckel i lgh dörren, nyckel i lgh dörren, sedan upplåsning av entrén efter avslutat arbetspass.

---

[9] Se PM ” Målsägarens arbetstider januari - juli 2024” och PM ” Målsägarens arbetstider augusti 2024”

[10] Se ” Resor på Oscars UL-kort 240501-240830”

[11] Se pm ”Händelser 1 juni – 30 augusti 2024”.

[12] Entrédörrarna och soprummet har tidsstämplade händelser.

[13] Se pm ” Tidsstämplade händelser 1-10 maj 2024”.

[14] Nyckelns användning i lägenhetsdörren framgår av nycklarnas löpnummer i loggarna, se pm ” Loggar efter avläsning på plats 240910”, dock inte av sammanställning med tidsstämplade händelser.

HEMLIG

Under juni månad använder Oscar huvudsakligen nyckel **23C**.[15]

Löpnummer	Cylinder Igh	Datum	Tid	Händelse	Vad	Var
227		2024-06-14	00:16:19	Gavelentré	703823C	Vråtorpsgatan 18 | Läsare Entré Gavel
		2024-06-13	23:44:00	Bussresa	102	Uppsala Centralstation (Uppsala)
		2024-06-13	22:36:00	Bussresa	3	Regementsvägen (Uppsala)
		2024-06-13	22:15:00	Stämplar ut	Arbetstid	Elma
		2024-06-13	11:11:00	Stämplar in	Arbetstid	Elma
		2024-06-13	10:49:00	Bussresa	3	Uppsala Centralstation (Uppsala)
		2024-06-13	10:12:00	Bussresa	102	Vrå skogsväg (Alsike) (Knivsta)
226		2024-06-13	09:21:23	Gavelentré	703823C	Vråtorpsgatan 18 | Läsare Entré Gavel
		2024-06-12	23:40:00	Bussresa	102	Uppsala Centralstation (Uppsala)
		2024-06-12	22:33:00	Bussresa	3	Regementsvägen (Uppsala)
		2024-06-12	22:22:00	Stämplar ut	Arbetstid	Elma
		2024-06-12	10:32:00	Stämplar in	Arbetstid	Elma
		2024-06-12	10:07:00	Bussresa	3	Fredrika Bremersgatan (Uppsala)
		2024-06-12	09:19:00	Bussresa	102	Sättragatan (Alsike) (Knivsta)
221		2024-06-11	23:18:35	Gavelentré	703823C	Vråtorpsgatan 18 | Läsare Entré Gavel
		2024-06-11	22:44:00	Bussresa	102	Uppsala Centralstation (Uppsala)

Från början av juli månad (240709) är det istället huvudsakligen nyckel **F5D** som används strax efter att Oscar kommer hem efter avslutat arbete/användning av busskort och som följer mönstret för Oscars nyckelanvändning.

Löpnummer	Cylinder Igh	Datum	Tid	Händelse	Vad	Var
330		2024-07-10	00:21:43	Gavelentré	7419F5D	Vråtorpsgatan 18 | Läsare Entré Gavel
		2024-07-09	23:44:00	Bussresa	102	Uppsala Centralstation (Uppsala)
		2024-07-09	19:26:00	Bussresa	3	Gottsunda torg (Uppsala)
		2024-07-09	18:32:00	Bussresa	3	Uppsala Centralstation (Uppsala)
		2024-07-09	18:16:00	Bussresa	3	Uppsala Centralstation (Uppsala)
		2024-07-09	14:44:00	Bussresa	102	Dammgatan (Alsike) (Knivsta)
397		2024-07-09	01:38:01	Entré	70286F7	Vråtorpsgatan 18 | Läsare Entré
327		2024-07-09	00:16:31	Gavelentré	7419F5D	Vråtorpsgatan 18 | Läsare Entré Gavel

Tillfällen då någon annan använt Oscars nycklar

Det finns tillfällen då Oscar befunnit sig på arbetet eller bussen och nycklar har använts i dörrläsare med tidsstämplar i juni och juli.

Första tillfället då man säkert kan se att en nyckel används under tid då Oscar är på annan plats är 240626. Fram till 240707 används både nyckel **F5D** och **6F7** vid flera tillfällen då Oscar befinner sig på annan plats.

Från 240708 då Oscar börjar använda nyckel **F5D** används den nyckeln inte vid något tillfälle under tid då Oscar befinner sig på annan plats.

Från 240708 är det nyckel **6F7** och nyckel **23C** som någon annan ser ut att använda.

[15] Endast löpnummer med tidsstämplade händelser framgår.

HEMLIG

Den sista tidsstämplade händelsen för **6F7** under tid då Oscar befunnit sig på annan plats är 240802. Nyckeln används även därefter fram till dess att den är den sista nyckeln som används i lägenhetsdörren.[16]

Vid ett tillfälle har nyckel **23C** tidsstämplade händelser 240818 då Oscars befinner sig på annan plats, hans busskort använts på buss inne i och från Uppsala. 240805-240820

Användningen av nycklarna **6F7** och **23C** avviker från Oscars typiska användning av nycklar i entréer och soprum, **6F7** under perioden 240628-240830 och **23C** under perioden 240805-240820. Båda nycklarna används också i lägenhetsdörren.

Tidsram för användning av nycklar i lägenhetsdörren

Nycklarnas löpnummer och lägenhetscylinderns löpnummer har kopplats ihop genom att jämföra i vilken ordning nycklarna använts i lägenhetscylindern med nycklarnas löpnummer där nycklarna använts i lägenhetsdörren.

Utifrån en nyckels löpnummer kan tiden för händelsen i lägenhetsdörren ramas in av tidsstämplar i nycklarnas loggar närmast före och närmast efter att de använts i lägenhetsdörren. Händelserna har också sorterats in utifrån mönstret att Oscar förväntas låsa dörren närmast innan han t ex tar bussen.

[16] Se för de sista dagarna pm ” Sammanställning händelser 26-30 augusti”.

HEMLIG

Polisen

Upprättad av	Datum	Diarienummer	Dokument
Eva-Maria sjömark	2025-05-06	K1099371-24	Nyckel- och cylinderloggar

Exempel på tillfällen då det är tydligt att nycklar även används i Oscars lägenhetsdörr när han inte är hemma. Rödmarkerade löpnummer är de tidsstämplade händelserna. Händelserna i lägenhetsdörren har sorterats utifrån löpnummer på nyckeln och löpnummer i lägenhetsdörren och grupperats utifrån mönstret att man förväntas låsa upp lägenhetsdörren efter att någon entrédörr öppnats.

Löpnummer	Cylinder lgh	Datum	Tid	Händelse	Vad	Var
394	3999			Lägenhet	7419F5D	Vråtorpsgatan 18 | Lgh 371-1004-1 (1004)
393		2024-07-30	00:16:20	Gavelentré	7419F5D	Vråtorpsgatan 18 | Läsare Entré Gavel
		2024-07-29	23:45:00	Bussresa	102	Uppsala Centralstation (Uppsala)
		2024-07-29	22:30:00	Bussresa	8	Regementsvägen (Uppsala)
		2024-07-29	22:07:00	Stämplar ut	Arbetstid	Elma
		2024-07-29	15:16:00	Stämplar in	Arbetstid	Elma
		2024-07-29	14:46:00	Bussresa	3	Uppsala Centralstation (Uppsala)
		2024-07-29	09:15:00	Bussresa	102	Vrå skogsväg (Alsike) (Knivsta)
392	3998			Lägenhet	7419F5D	Vråtorpsgatan 18 | Lgh 371-1004-1 (1004)
391	3997			Lägenhet	7419F5D	Vråtorpsgatan 18 | Lgh 371-1004-1 (1004)
		2024-07-28	23:50:00	Bussresa	102	Samariterhemmet (Uppsala)
506	3996			Lägenhet	70286F7	371-1004-1 .
505	3995			Lägenhet	70286F7	371-1004-1 .
504		**2024-07-28**	**22:31:35**	**Entré**	**70286F7**	**Vråtorpsgatan 18 | Läsare Entré**
		2024-07-28	22:31:00	Bussresa	8	Regementsvägen (Uppsala)
		2024-07-28	22:01:00	Stämplar ut	Arbetstid	Elma
503	3994			Lägenhet	70286F7	371-1004-1 .
502	3993			Lägenhet	70286F7	371-1004-1 .
501		**2024-07-28**	**20:57:42**	**Entré**	**70286F7**	**Vråtorpsgatan 18 | Läsare Entré**
500		**2024-07-28**	**20:55:59**	**Soprum**	**70286F7**	**Vråtorpsgatan 18 | Läsare Soprum Våken**
499	3992			Lägenhet	70286F7	371-1004-1 .
		2024-07-28	15:12:00	Stämplar in	Arbetstid	Elma
		2024-07-28	14:46:00	Bussresa	8	Uppsala Centralstation (Uppsala)
		2024-07-28	11:30:00	Bussresa	181	Dammgatan (Alsike) (Knivsta)
390	3991			Lägenhet	7419F5D	Vråtorpsgatan 18 | Lgh 371-1004-1 (1004)
389	3990			Lägenhet	7419F5D	Vråtorpsgatan 18 | Lgh 371-1004-1 (1004)
388		2024-07-28	00:17:07	Gavelentré	7419F5D	Vråtorpsgatan 18 | Läsare Entré Gavel
		2024-07-27	23:46:00	Bussresa	102	Uppsala Centralstation (Uppsala)
		2024-07-27	22:31:00	Bussresa	4	Regementsvägen (Uppsala)
		2024-07-27	22:21:00	Stämplar ut	Arbetstid	Elma
		2024-07-27	18:07:00	Stämplar in	Arbetstid	Elma
		2024-07-27	17:37:00	Bussresa	3	Uppsala Centralstation (Uppsala)
		2024-07-27	16:11:00	Bussresa	3	Regementsvägen (Uppsala)
		2024-07-27	16:03:00	Stämplar ut	Arbetstid	Elma
		2024-07-27	12:18:00	Stämplar in	Arbetstid	Elma
		2024-07-27	11:47:00	Bussresa	8	Uppsala Centralstation (Uppsala)
		2024-07-27	10:13:00	Bussresa	102	Vrå skogsväg (Alsike) (Knivsta)
387	3989			Lägenhet	7419F5D	Vråtorpsgatan 18 | Lgh 371-1004-1 (1004)
386	3988			Lägenhet	7419F5D	Vråtorpsgatan 18 | Lgh 371-1004-1 (1004)
385		2024-07-27	00:24:12	Gavelentré	7419F5D	Vråtorpsgatan 18 | Läsare Entré Gavel
498	3987			Lägenhet	70286F7	371-1004-1 .
497		**2024-07-26**	**23:52:57**	**Entré**	**70286F7**	**Vråtorpsgatan 18 | Läsare Entré**
		2024-07-26	23:43:00	Bussresa	102	Uppsala Centralstation (Uppsala)
496		**2024-07-26**	**23:15:52**	**Soprum**	**70286F7**	**Vråtorpsgatan 18 | Läsare Soprum Våken**
495	3986			Lägenhet	70286F7	371-1004-1 .
		2024-07-26	22:31:00	Bussresa	8	Regementsvägen (Uppsala)
		2024-07-26	22:13:00	Stämplar ut	Arbetstid	Elma
494	3985			Lägenhet	70286F7	371-1004-1 .
493		**2024-07-26**	**16:28:17**	**Gavelentré**	**70286F7**	**Vråtorpsgatan 18 | Läsare Entré Gavel**
492	3984			Lägenhet	70286F7	371-1004-1 .
		2024-07-26	11:18:00	Stämplar in	Arbetstid	Elma
		2024-07-26	10:46:00	Bussresa	3	Uppsala Centralstation (Uppsala)
		2024-07-26	09:43:00	Bussresa	102	Vrå skogsväg (Alsike) (Knivsta)
384	3983			Lägenhet	7419F5D	Vråtorpsgatan 18 | Lgh 371-1004-1 (1004)

Det har inte gjorts någon sammanställning för samtliga händelser, ovan syftar endast till att åskådliggöra att personen som haft tillgång till nycklarna även vistats i lägenheten.

HEMLIG

iLOQ
Making life accessible

SKANDINAVISK OVAL CYLINDER
C5S.1, C5S.10

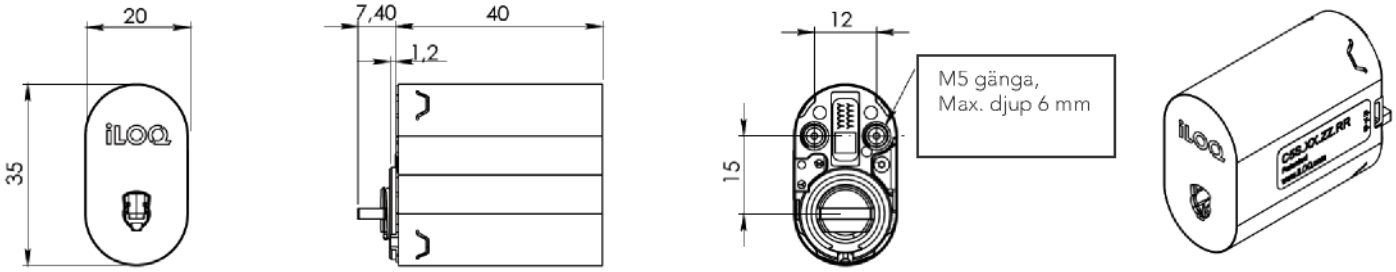

Översikt

Det självladdande iLOQ S5 systemet är nästa generations låssystem som ersätter mekaniska cylindrar eller elektromekaniska låssystem, som är beroende av en extern strömkälla t.ex. batterier. Det säkra krypterade systemet möjliggör flexibel och säker hantering av behörigheter och upprätthåller hög säkerhet i fastigheter såsom kommersiella fastigheter, kontorsbyggnader och bostadsfastigheter.

iLOQ C5S låscylinder får sin energi genom isättning av nyckeln i låscylindern. Detta eliminerar behovet av batterier eller kabeldragning. Eftersom det inte krävs några batterier, blir underhålls- och driftskostnaderna avsevärt lägre än med ett batteridrivet låssystem.

Låscylindrarna är en del i ett D2D nätverk. Detta ger möjligheten att snabbt och enkelt spärra borttappade nycklar, ändra behörigheter och kontrollera händelseloggar i systemet.

iLOQ S5´s produktportfölj inkluderar låscylindrar, hänglås och skåplås, samt nödvändiga behör och installationsmaterial. iLOQ S5 kan även byggas ut till ett passersystem med iLOQ´s onlineprodukter.

Kortfattat om iLOQ C5S skandinavisk oval låscylinder

- Batterilös digital låscylinder för iLOQ S5 låssystem
- Inga batterier eller kablar krävs för cylindern
- Säkrad med kraftfull AES256 kryptering och tvåvägs-autentisering
- Som en del i D2D nätverket agerar den som en mottagare och spridare av information
- Första programmering sker via PC uppkopplad mot iLOQ Manager och iLOQ P55S.1 programmeringsFob
- Gruppbehörigheter och/eller individuella behörigheter kan ges till låscylindrarna
- Programmerade cylindrar öppnas med en K5S nyckel
- Spärrlista för borttappade nycklar
- Intern logg för använda nycklar - kan konfigureras med ON/OFF funktion och / eller tidsstämplar med RTC-realtidsklocka
- Stödjer tidsbegränsningar i form av tidsprofiler - kräver RTC-realtidsklocka
- Omprogrammerbar med K5S nycklar eller P55S.1 programmeringsFob
- Firmware kan uppdateras i cylinder

iLOQ Oy • Oulu, Finland • www.iLOQ.com • iLOQ is registered trademark of iLOQ Oy • ©2018 iLOQ Oy. All Rights Reserved •

HEMLIG

Produktversioner

C5S.1.SB.SE ..... Skandinavisk oval cylinder med svensk medbringare för utomhusbruk

C5S.10.SB.SE ..... Skandinavisk oval cylinder med finsk medbringare för inomhusbruk

Ytbehandlingar..... SB – Borstad Stål
BP – Polerad Mässing
BB – Borstat Mässing

Minneskapacitet

Antal behörigheter 210
Antal spärrade nycklar 500/zon
Antal tidsprofiler 10
Händelselogg ..... Minst 500

Teknisk information (konstruerad för att uppfylla följande krav. Process pågår för certifiering)

Cylinderhus ..... Mässing (C5S.1) eller Zamak (C5S.10)
Slitage: EN15684 (Grades 4-6) ..... Grade 6, 100 000 cykler (motsvarande 200 000 öppningar)
Elektronisk nyckelrelaterad säkerhet EN15684:2013-01 (Grades A-F) ..... Grade F
Användningskategori: EN15684 (Grades 0–1) ..... Grade 1
Miljömotstånd: EN15684 (Grades 0–4) ..... Grade 4
Systemhantering: EN15684 (Grades 0–3) ..... Grade 3
Attackmotstånd: EN15684 (Grades 0–2) ..... Grade 2 (*
Temperaturintervall C5S.1/2/2C ..... -40 °C – +80 °C
Temperaturintervall C5S.10/20/20C ..... -20 °C – +80 °C
Kapslingsklassning IP21
Certifikat ..... EN15684 (Process pågår)

*För i certifikatet angivet säkerhetsbehör. Process pågår för certifiering

iLOQ Oy • Oulu, Finland • www.iLOQ.com • iLOQ is registered trademark of iLOQ Oy • ©2018 iLOQ Oy. All Rights Reserved •

HEMLIG

iLOQ
Making life accessible

iLOQ S5 ONLINESYSTEM, N500, N501, N502, N504 OCH N505

Översikt

iLOQ S5 Online omvandlar offline S5 låssystemet till ett fjärrstyrt passersystem. iLOQ S5 Online ger möjligheten att lägga till nätverksanslutna cylindrar, RFID-läsare och kalenderstyrda elektriska lås I samma system. Hela systemet kan enkelt och kostnadseffektivt administreras med samma programvara - iLOQ S5 Manager. Denna utökning av systemet möjliggörs genom att det finns ett inbyggt RFID-chip i iLOQ-nyckeln. Baserat på digital autentisering ger iLOQ S5 Online möjligheten att hantera flödet av personer i fastigheterna och även enkelt styra behörigheterna i systemet.

De huvudsakliga funktionerna i iLOQ S5 Online är:

- Fjärrstyrning av iLOQ cylindrar
- Fjärrprogrammering av iLOQ nycklar
- Fjärrstyrning av dörrar utrustade med elektroniska lås och iLOQ-låscylindrar. – dörrarna kan öppnas av:
  - RFID-läsare
  - RFID-läsare och en PIN-kod
  - Gruppkod – det här alternativet är avsett att ge åtkomst till personer som inte har och inte kommer inte få en nyckel, exempelvis besökare.
  - Kalenderstyrning.
- Uppdatering, delning och insamling av cylinder och nyckelinformation såsom behörigheter, tidsprofiler, händelseloggar och blockeringslista för borttappade nycklar genom D2D nätverk med en RFID-läsare N504 or N505
- Dörrstatusövervakning

iLOQ S5 onlinesystemet består av följande komponenter:

- Net Bridge. Net Bridgen fungerar som en länk mellan iLOQ S5 servern, dörrmodulerna och andra enheter på databussen
- Standalone dörrmodul. Dörrmodulen är en fristående enhet som är placerad vid dörren som styr enheter som är installerade på dörren, t.ex. en låscylinder, ett elektroniskt lås och/eller en RFID-läsare
- Dörrmodul. Dörrmodulen är en bussenhet placerad i närheten av en dörr som styr enheter som är installerade på dörren, t.ex. en låscylinder, ett elektroniskt lås, en nyckelläsare och/eller en RFID-läsare
- RFID-läsare. RFID-läsaren används för att styra ett elektriskt lås och är alltid ansluten till en dörrmodul. RFID-läsaren ä ren viktig del I D2D-kommunikationen då den fungerar som en delningspunkt för D2D information
- Systemet kan bestå av en eller flera Net Bridge och varje Net Bridge kan ha flera busenheter anslutna.

S5-onlinesystemet efterlever följande standarder:

Standardtyp	Standard	Beskrivning
Allmän	IEC/EN 61000-6-1:2007	Immunitet för bostäder, kommersiella och lätta industrimiljöer
	IEC/EN 61000-6-3:2007/A1:2011/AC:2012	Emissionsstandard för bostäder, kommersiella och lätta industrimiljöer
Ansökt	IEC/EN 61000-4-2	Elektrostatisk urladdning (ESD)
	IEC/EN 61000-4-3	Immunitet mot utstrålade radiofrekventa elektromagnetiska fält
	IEC/EN 61000-4-4	Snabba transienter och pulsskurar
	IEC 61000-4-5	Immunitet mot stötpulser
	IEC/EN 61000-4-6	Tester för immunitet mot utstrålade radiofrekventa elektromagnetiska fält genomförda
	IEC/EN 61000-4-8	Immunitet mot kraftfrekventa magnetiska fält
	IEC/EN 61000-4-11	Spänningssänkningar och spänningsavbrott
	IEC/EN 55011	Radierade E-fältsutsläpp, 30–2700 MHz
	IEC/EN 55011	Avledda utsläpp, 0,15–20 MHz

iLOQ Oy • Oulu, Finland • www.iLOQ.com • iLOQ is registered trademark of iLOQ Oy •
©2019 iLOQ Oy. All Rights Reserved •

HEMLIG

Making life accessible

N500 NET BRIDGE

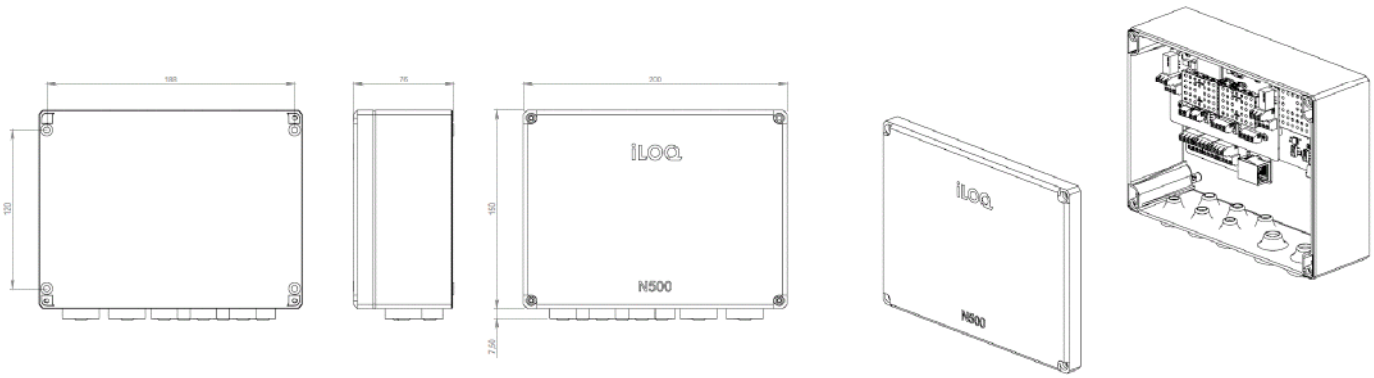

Anslutningar

- ETHERNET/POE – LAN-anslutning med PoE-stöd (Power over Ethernet)
- Likström - ingång för extern strömkälla
- Netbridge behöver alltid en Ethernet-anslutning och en strömkälla – strömförsörjningen kan förses via en nätverksväxel som stödjer PoE eller en extern strömkälla
- Om Netbridge drivs av:
  - PoE är den tillgängliga effekten för bussenheter 10 W
  - PoE+ är den tillgängliga effekten för bussenheter 20 W
  - En extern strömkälla är den tillgängliga effekten för bussenheter 30 W
- RS-485 1/2/3 – huvudbussanslutningar (6 st). – det finns en huvudbuss som kan delas upp i sex parallella grenar
- Till huvudbussen är det möjligt att ansluta N502 Dörrmoduler

Teknisk information för N500

Bussgränssnitt	RS-485
Energiförbrukning	5 W
Höljesmaterial	Plast
Installationsmetod	Skruvar
Färg	Grå med transparent lock
Kapslingsklass	IP54
Temperaturintervall	-20 °C…+50 °C
Vikt	0,620 kg
Max. antal bussenheter	16*)
Certifikat	CE

*) Teoretiskt maximum, se begränsningar i planeringsguiden.

iLOQ Oy • Oulu, Finland • www.iLOQ.com • iLOQ is registered trademark of iLOQ Oy •
©2019 iLOQ Oy. All Rights Reserved •

HEMLIG

iLOQ
Making life accessible

N501 STANDALONE DÖRRMODUL

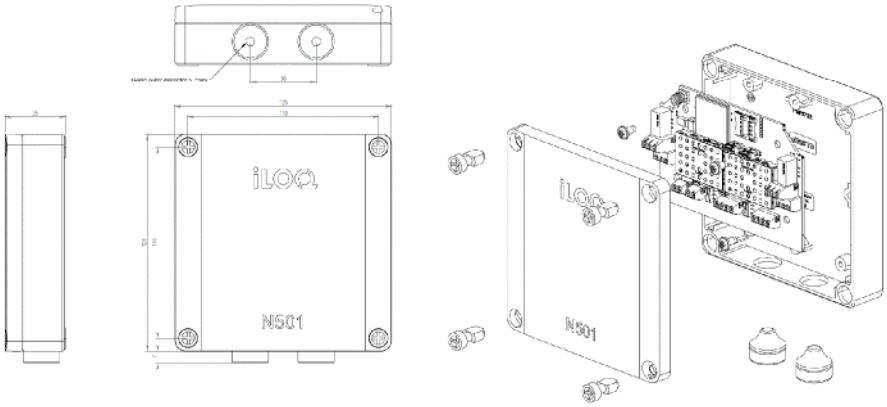

Standalone Dörrmodulen är en fristående enhet som är placerad vid dörren och styr enheter som är installerade på dörren, t.ex. en låscylinder, ett elektroniskt lås, elslutbleck och/eller en RFID-läsare.
Dörrmodulen ansluter till iLOQ S5 server via ett förinstallerat 4G SIM-kort från iLOQ. Dörrmodulen har flera olika användningsmöjligheter.
De vanligaste användningssätten är:

- Ansluta låscylindrar för fjärrstyrning
- Ansluta ett kalenderstyrt elektriskt lås
- Ansluta en RFID-läsare för att styra ett elektriskt lås
- Ansluta en RFID-läsare för att styra ett larmsystem
- Ansluta ett kodstyrt elektriskt lås
- Dörrstatusövervakning.
- Uppdatering, delning och insamling av cylinder och nyckelinformation såsom behörigheter, tidsprofiler, händelseloggar och blockeringslista för borttappade nycklar genom D2D nätverk med en RFID-läsare N504 or N505

Anslutningar

- CYLINDRAR — Cylinderanslutning för en cylinder
- INPUT - IN 1/IN 2 — Potentialfria ingångar har ett flertal olika funktioner beroende på det valda driftläget
- INPUT - EXT — En potentialfri kontakt för villkorsstyrda behörigheter
- READER RS-485 — Denna läsarbuss styr RFID-läsare N504 eller N505
- RELÄ K1 — Reläutgång för styrning av en extern enhet
- FAULT RELÄ K2 – Används för att skicka felmeddelande till externa system (tillval)
- SIM-kortshållare – Förinstallerat SIM-kort för anslutning till iLOQ server

Teknisk information för N501

Bussgränssnitt	RS-485
Serveranslutning	4G LTE
Strömförbrukning	> 2W
Höljesmaterial	Plast
Installationsmetod	Skruvar
Färg	Grå
Kapslingsklass	IP54
Temperaturintervall	-25°C…+50 °C
K1 och K2 reläutgångar	Max 30V / 2A

iLOQ Oy • Oulu, Finland • www.iLOQ.com • iLOQ is registered trademark of iLOQ Oy •
©2019 iLOQ Oy. All Rights Reserved •

HEMLIG

Making life accessible

N502 DÖRRMODUL

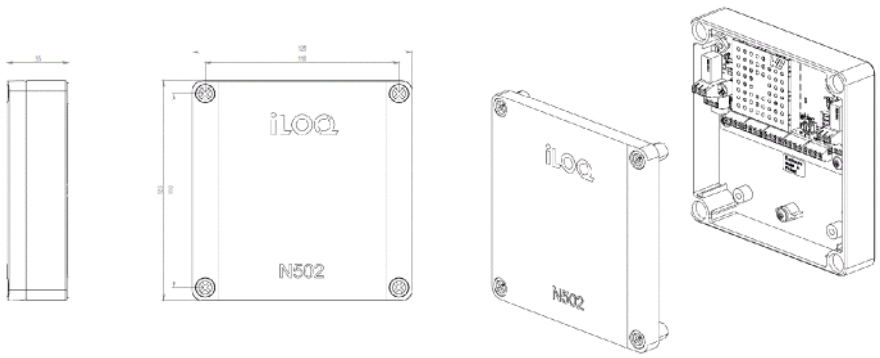

Dörrmodulen är en busenhet som är placerad vid dörren och styr enheter som är installerade på dörren, t.ex. en låscylinder, ett elektroniskt lås, elslutbleck och/eller en RFID-läsare.

Dörrmodulen drivs av en Net Bridge och fungerar inte stand alone. Dörrmodulen har flera olika användningsmöjligheter och kan användas både oprogrammerad och programmerad.

De vanligaste användningssätten är:

- Ansluta låscylindrar för fjärrstyrning
- Ansluta ett kalenderstyrt elektriskt lås
- Ansluta en RFID-läsare för att styra ett elektriskt lås
- Ansluta en RFID-läsare för att styra ett larmsystem
- Ansluta ett kodstyrt elektriskt lås
- Dörrstatusövervakning.
- Uppdatering, delning och insamling av cylinder och nyckelinformation såsom behörigheter, tidsprofiler, händelseloggar och blockeringslista för borttappade nycklar genom D2D nätverk med en RFID-läsare N504 or N505

Anslutningar

- RS-485 IN — Huvudbussingång
- RS-485 OUT — Huvudbussutgång
- CYLINDERS — Cylinderanslutningar för två cylindrar
- INPUTS - IN 1/IN 2 — Potentialfria ingångar har ett flertal olika funktioner beroende på det valda driftläget
- INPUT - EXT — En potentialfri kontakt för villkorsstyrda behörigheter
- READER RS-485 — Denna läsarbuss styr två RFID-läsare N504 eller N505 med samma behörigheter
- RELAY K1/K2 — Reläutgång för styrning av externa enheter

Teknisk information för N502

Bussgränssnitt	RS-485
Serveranslutning	4G LTE
Strömförbrukning	> 2W
Höljesmaterial	Plast
Installationsmetod	Skruvar
Färg	Grå
Kapslingsklass	IP54
Temperaturintervall	-25°C…+50 °C
K1 och K2 reläutgångar	Max 30V / 2A

iLOQ Oy • Oulu, Finland • www.iLOQ.com • iLOQ is registered trademark of iLOQ Oy •
©2018 iLOQ Oy. All Rights Reserved •

HEMLIG

Making life accessible

N504 RFID-LÄSARE

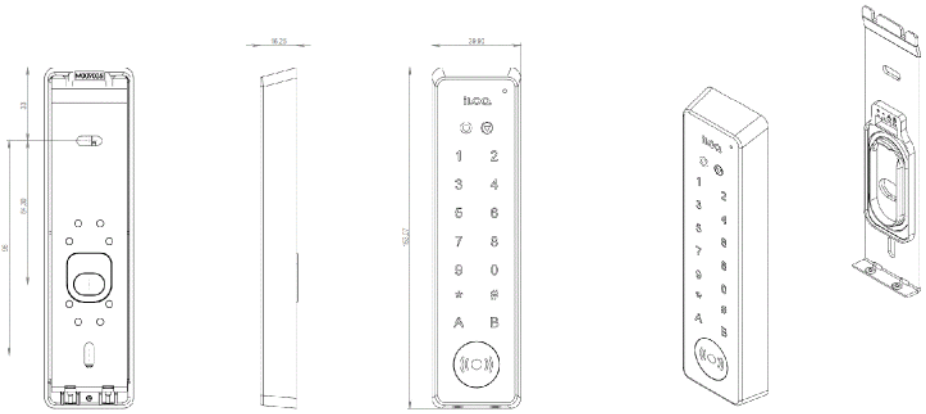

RFID-läsaren ä ren enhet som är placerad vid dörren. RFID-läsaren ansluts till dörrmodulens READER RS-485, den har inga andra anslutningar. RFID-läsaren används för att styra ett elektriskt lås med en iLOQ K5S.1 nyckel, iLOQ K10C.1 RFID tag eller gruppkod.

- Vid installation rekommenderas att RFID-läsaren inte placeras I närheten av störande elektromagnetiska källor.

Anslutningar

DC+ - Plus
DC- - Minus
A – Data A
B – Data B

Teknisk information för N504 RFID-läsare

Gränssnitt	RS-485
Energiförbrukning	>3 W
Arbetsfrekvens	13,56 MHz
Stödjer iLOQ RFID-nycklar	K5S.1, K10C.1
Touch-knappar	JA
Kryptering med K5S.1 nyckel och K50S.1 NyckelFob	Nyckel till Läsare: AES-256, Från läsare till värd: AES-256
Höljesmaterial	Plast
Installationsmetod	Installationsram och skruvar
Färg	Svart
Kapslingsklass	IP54
Temperaturintervall	-40 °C…+55 °C
EMC	Uppfyller CE krav
Fältstyrka	Enligt EN300330
Kabel	Nej, snabbanslutning
LED	Vit och RGB LED
Buzzer	Ja, monohögtalare

iLOQ Oy • Oulu, Finland • www.iLOQ.com • iLOQ is registered trademark of iLOQ Oy •
©2018 iLOQ Oy. All Rights Reserved •

HEMLIG

Making life accessible

N505 RFID-LÄSARE

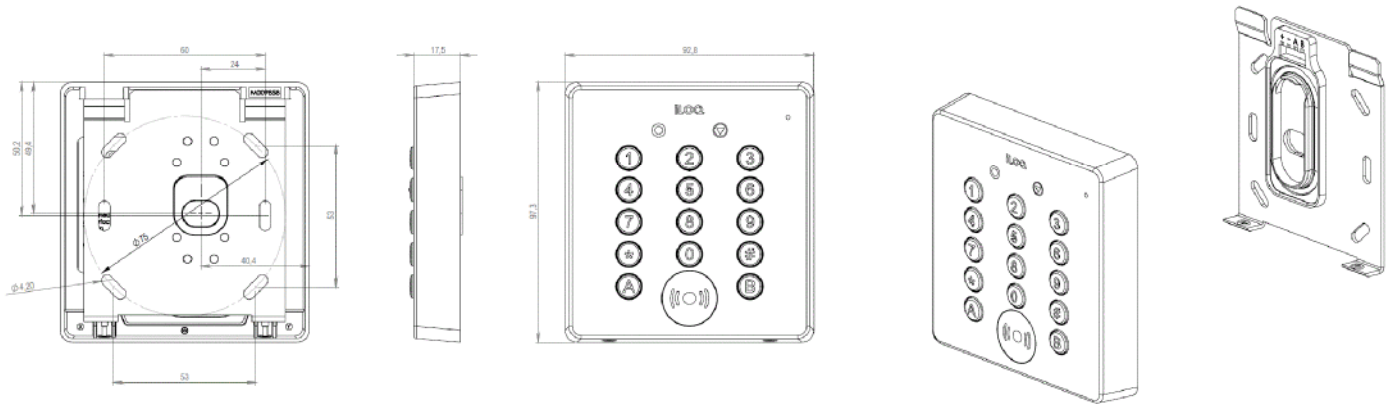

RFID-läsaren ä ren enhet som är placerad vid dörren. RFID-läsaren ansluts till dörrmodulens READER RS-485, den har inga andra anslutningar. RFID-läsaren används för att styra ett elektriskt lås med en iLOQ K5S.1 nyckel, iLOQ K10C.1 RFID tag eller gruppkod.

- Vid installation rekommenderas att RFID-läsaren inte placeras I närheten av störande elektromagnetiska källor.

Anslutningar

DC+ - Plus
DC- - Minus
A – Data A
B – Data B

Teknisk information för N505 RFID-läsare

Gränssnitt	RS-485
Energiförbrukning	>3 W
Arbetsfrekvens	13,56 MHz
Stödjer iLOQ RFID-nycklar	K5S.1, K10C.1
Knappsats	JA
Kryptering med K5S.1 nyckel och K50S.1 NyckelFob	Nyckel till Läsare: AES-256, Från läsare till värd: AES-256
Höljesmaterial	Plast
Installationsmetod	Installationsram och skruvar
Färg	Svart
Kapslingsklass	IP54
Temperaturintervall	-40 °C…+55 °C
EMC	Uppfyller CE krav
Fältstyrka	Enligt EN300330
Kabel	Nej, snabbanslutning
LED	Vit och RGB LED
Buzzer	Ja, monohögtalare

iLOQ Oy • Oulu, Finland • www.iLOQ.com • iLOQ is registered trademark of iLOQ Oy •
©2018 iLOQ Oy. All Rights Reserved •

Polisen

Loggar efter avläsning på plats 240910

Signerat av

Signerat datum

Enhet
Polisregion Mitt, Grova brott 2 PO Uppsala

Diarienr
5000-K1099371-24

Originalhandlingens förvaringsplats

Datum
2025-05-13

Tid
10:22

Involverad personal
Eva-Maria Nyman Sjömark

Funktion
Uppgiftslämnare

Berättelse

Inhämtade loggar

Inledningsvis inhämtades loggar för Oscars tre nycklar och lägenhetsdörr från låssystemet till Vråtorpsgatan 18 den 6 september 2024. Dessa loggar innehöll då samtliga händelser som fram till dess överförts till systemet. Den 10 september lästes lägenhetsdörrens cylinder och övriga cylindrar och läsare av på plats.

Tillkommande löpnummer i lägenhetsdörrens logg och nycklarnas logg

Efter avläsningen av lägenhetscylindern på plats den 10 september, tillkom;

• två händelser som löpnummer i lägenhetsdörrens logg - nummer **4152**, nyckel **7419F5D** och nummer **4153**, nyckel **70286F7**,

• en händelse som löpnummer på logg för nyckel **7419F5D** - nummer **507**, i lägenhetsdörren,

• två händelser som löpnummer på logg för nyckel **70286F7** - nummer **569** och **570**, i lägenhetsdörren och

• en händelse som löpnummer på logg för nyckel **703823C** – nummer **412**, i lägenhetsdörren.

Löpnummer i nycklarnas loggar

Nycklarnas händelser får normalt sett löpnummer i systemet när respektive nyckel läses av i en cylinder/läsare som kommunicerar med och överför information till låssystemet. Det är först då det finns information om i vilken ordning den nyckeln använts i olika cylindrar som inte själva kommunicerar direkt med systemet utan endast via nycklar. Vid den manuella avläsningen av lägenhetscylindern den 10 september kompletterades dock nycklarnas loggar med löpnummer för nycklarnas händelser i lägenhetsdörren.

Löpnummer i lägenhetscylinderns logg

Anledningen till att två löpnummer inte fanns med i de loggar som inledningsvis inhämtades den 6 september 2024 avseende lägenhetscylindern är att lägenhetscylinderns händelser senast dessförinnan överförts till systemet när nyckel **7419F5D** lästes av klockan 00:17 den 30 augusti 2024. Det var den nyckel som senast, av Oscars tre nycklar, lästs av i en cylinder/läsare som kommunicerat med systemet. Då överfördes information om de senaste händelserna som fanns lagrade på den nyckelns microchip från lägenhetens cylinder, dvs till och med löpnummer **4151**, och nyckelns egna händelser till och med löpnummer **506**.

Oscar lämnade hemmet på morgonen den 29 augusti och åkte till Stockholm. Oscars nyckel bar då på informationen som sedan lästes av kl 00:17 den 30 augusti. Oscars busskort är

HEMLIG

registrerat klockan 06:58 den 29 augusti på buss nummer 181 på Vrå Skogsväg, Alsike, Knivsta. Oscar har därefter inga bussresor som tyder på att han återvänt hem förrän efter avslutat arbetspass på kvällen.

Nyckel 70286F7 och 7419F5D

Nyckel **70286F7** har använts i lägenhetsdörren någon gång mellan att den lästes av i Gavelentrén klockan 06:32 den 29 augusti, löpnummer **568** i nyckelns egna logg, och det att Oscars nyckel **7419F5D** lagrade informationen från lägenhetsdörrens händelser. Händelsen i lägenhetsdörren med löpnummer **4148** var näst sista gången som nyckel **70286F7** användes i lägenhetsdörren och som sedan fick löpnummer **569** i nyckelns egna logg. Den händelsen inträffade någon gång mellan klockan 06:32 och klockan 06:58 på morgonen den 29 augusti.

De sista två händelserna på Oscars nyckel **7419F5D** är nummer **506** då den användes för att öppna Gavelentrén klockan 00:17 den 30 augusti och därefter då nyckeln användes i lägenhetsdörren. Den sista händelsen för nyckel **7419F5D** i lägenhetsdörren fick nummer **5152** i lägenhetsdörrens logg och sedan nummer **507** i nyckelns egna logg.

Händelse nummer **5153** i lägenhetsdörren har ägt rum någon gång därefter och det är nyckel **70286F7** som är den sista nyckeln som används i dörren och som sedan fick nummer **570** i nyckelns egna logg.

Nyckel 703823C

Den sista användningen av nyckel **703823C** som lästes av var klockan 04:11 den 20 augusti i läsaren till soprummet och den fick då nummer **411**, i nyckelns logg. Senast nyckeln användes i lägenhetsdörren är händelse nummer **4101** i lägenhetsdörrens logg och den händelsen fick sedan nummer **412** i nyckelns egna logg. Den sista händelsen kopplad till den nyckeln har utifrån löpnummer och tidsstämplar på andra nycklar skett någon gång mellan klockan 04:11 den 20 augusti och klockan 00:16 den 21 augusti då nyckel **7419F5D** (som använts efter nyckel **7038223C** och som nummer **4102** i lägenhetsdörrens logg) lästes av och överförde information som fanns lagrad på nyckeln om händelserna fram till dess i lägenhetsdörren.

Anträffad nyckel

Nyckel **7419F5DF** har anträffats tillsammans med Oscars plånbok och avlästs. Det fanns inga andra händelser registrerade utöver de som redan inhämtats vid den manuella avläsningen av lägenhetscylindern. Nycklarna **70286F7** och **703823C** har ännu inte anträffats.

Nyckelns händelserä	Överföringsdatum	Märkning	Cylinder	Utrymme	Typ	Information	Felkod	Person
570		L004	C5S.10	Vråtorpsgatan 18 | Lgh 371-1004-1 (1004)	Behörig			371-1004-1 .
569		L004	C5S.10	Vråtorpsgatan 18 | Lgh 371-1004-1 (1004)	Behörig			371-1004-1 .
568	2024-08-29 06:32	993	N502	Vråtorpsgatan 18 | Läsare Entré Gavel	Behörig			371-1004-1 .
567	2024-08-29 03:37	992	N502	Vråtorpsgatan 18 | Läsare Soprum Vråken	Behörig			371-1004-1 .
566		L004	C5S.10	Vråtorpsgatan 18 | Lgh 371-1004-1 (1004)	Behörig			371-1004-1 .
565		L004	C5S.10	Vråtorpsgatan 18 | Lgh 371-1004-1 (1004)	Behörig			371-1004-1 .
564	2024-08-29 03:35	991	N502	Vråtorpsgatan 18 | Läsare Entré	Behörig			371-1004-1 .
563	2024-08-29 03:01	992	N502	Vråtorpsgatan 18 | Läsare Soprum Vråken	Behörig			371-1004-1 .
562		L004	C5S.10	Vråtorpsgatan 18 | Lgh 371-1004-1 (1004)	Behörig			371-1004-1 .
561		L004	C5S.10	Vråtorpsgatan 18 | Lgh 371-1004-1 (1004)	Behörig			371-1004-1 .
560	2024-08-28 04:26	993	N502	Vråtorpsgatan 18 | Läsare Entré Gavel	Behörig			371-1004-1 .
559	2024-08-28 03:19	992	N502	Vråtorpsgatan 18 | Läsare Soprum Vråken	Behörig			371-1004-1 .
558		L004	C5S.10	Vråtorpsgatan 18 | Lgh 371-1004-1 (1004)	Behörig			371-1004-1 .
557		L004	C5S.10	Vråtorpsgatan 18 | Lgh 371-1004-1 (1004)	Behörig			371-1004-1 .
556	2024-08-27 05:15	991	N502	Vråtorpsgatan 18 | Läsare Entré	Behörig			371-1004-1 .
555	2024-08-27 05:10	992	N502	Vråtorpsgatan 18 | Läsare Soprum Vråken	Behörig			371-1004-1 .
554		L004	C5S.10	Vråtorpsgatan 18 | Lgh 371-1004-1 (1004)	Behörig			371-1004-1 .
553		L004	C5S.10	Vråtorpsgatan 18 | Lgh 371-1004-1 (1004)	Behörig			371-1004-1 .
552	2024-08-27 02:26	991	N502	Vråtorpsgatan 18 | Läsare Entré	Behörig			371-1004-1 .
551	2024-08-27 01:51	992	N502	Vråtorpsgatan 18 | Läsare Soprum Vråken	Behörig			371-1004-1 .
550		L004	C5S.10	Vråtorpsgatan 18 | Lgh 371-1004-1 (1004)	Behörig			371-1004-1 .
549		L004	C5S.10	Vråtorpsgatan 18 | Lgh 371-1004-1 (1004)	Behörig			371-1004-1 .
548	2024-08-26 03:50	993	N502	Vråtorpsgatan 18 | Läsare Entré Gavel	Behörig			371-1004-1 .
547		L004	C5S.10	Vråtorpsgatan 18 | Lgh 371-1004-1 (1004)	Behörig			371-1004-1 .
546		L004	C5S.10	Vråtorpsgatan 18 | Lgh 371-1004-1 (1004)	Behörig			371-1004-1 .
545	2024-08-26 01:33	993	N502	Vråtorpsgatan 18 | Läsare Entré Gavel	Behörig			371-1004-1 .
544	2024-08-26 00:22	992	N502	Vråtorpsgatan 18 | Läsare Soprum Vråken	Behörig			371-1004-1 .
543		L004	C5S.10	Vråtorpsgatan 18 | Lgh 371-1004-1 (1004)	Behörig			371-1004-1 .
542		L004	C5S.10	Vråtorpsgatan 18 | Lgh 371-1004-1 (1004)	Behörig			371-1004-1 .

HEMLIG

541		L004	C5S.10	Vråtorpsgatan 18 | Lgh 371-1004-1 (1004)	Behörig	371-1004-1 .
540	2024-08-25 06:00	991	N502	Vråtorpsgatan 18 | Läsare Entré	Behörig	371-1004-1 .
539	2024-08-25 05:54	992	N502	Vråtorpsgatan 18 | Läsare Soprum Vråken	Behörig	371-1004-1 .
538	2024-08-25 03:36	992	N502	Vråtorpsgatan 18 | Läsare Soprum Vråken	Behörig	371-1004-1 .
537		L004	C5S.10	Vråtorpsgatan 18 | Lgh 371-1004-1 (1004)	Behörig	371-1004-1 .
536	2024-08-25 03:34	991	N502	Vråtorpsgatan 18 | Läsare Entré	Behörig	371-1004-1 .
535		L004	C5S.10	Vråtorpsgatan 18 | Lgh 371-1004-1 (1004)	Behörig	371-1004-1 .
534		L004	C5S.10	Vråtorpsgatan 18 | Lgh 371-1004-1 (1004)	Behörig	371-1004-1 .
533		L004	C5S.10	Vråtorpsgatan 18 | Lgh 371-1004-1 (1004)	Behörig	371-1004-1 .
532		L004	C5S.10	Vråtorpsgatan 18 | Lgh 371-1004-1 (1004)	Behörig	371-1004-1 .
531	2024-08-24 08:22	992	N502	Vråtorpsgatan 18 | Läsare Soprum Vråken	Behörig	371-1004-1 .
530		L004	C5S.10	Vråtorpsgatan 18 | Lgh 371-1004-1 (1004)	Behörig	371-1004-1 .
529		L004	C5S.10	Vråtorpsgatan 18 | Lgh 371-1004-1 (1004)	Behörig	371-1004-1 .
528		L004	C5S.10	Vråtorpsgatan 18 | Lgh 371-1004-1 (1004)	Behörig	371-1004-1 .
527	2024-08-04 03:12	991	N502	Vråtorpsgatan 18 | Läsare Entré	Behörig	371-1004-1 .
526	2024-08-04 03:10	992	N502	Vråtorpsgatan 18 | Läsare Soprum Vråken	Behörig	371-1004-1 .
525	2024-08-04 02:50	993	N502	Vråtorpsgatan 18 | Läsare Entré Gavel	Behörig	371-1004-1 .
524		L004	C5S.10	Vråtorpsgatan 18 | Lgh 371-1004-1 (1004)	Behörig	371-1004-1 .
523		L004	C5S.10	Vråtorpsgatan 18 | Lgh 371-1004-1 (1004)	Behörig	371-1004-1 .
522	2024-08-04 02:38	991	N502	Vråtorpsgatan 18 | Läsare Entré	Behörig	371-1004-1 .
521	2024-08-04 02:36	992	N502	Vråtorpsgatan 18 | Läsare Soprum Vråken	Behörig	371-1004-1 .
520		L004	C5S.10	Vråtorpsgatan 18 | Lgh 371-1004-1 (1004)	Behörig	371-1004-1 .
519		L004	C5S.10	Vråtorpsgatan 18 | Lgh 371-1004-1 (1004)	Behörig	371-1004-1 .
518	2024-08-02 23:36	991	N502	Vråtorpsgatan 18 | Läsare Entré	Behörig	371-1004-1 .
517		L004	C5S.10	Vråtorpsgatan 18 | Lgh 371-1004-1 (1004)	Behörig	371-1004-1 .
516		L004	C5S.10	Vråtorpsgatan 18 | Lgh 371-1004-1 (1004)	Behörig	371-1004-1 .
515		L004	C5S.10	Vråtorpsgatan 18 | Lgh 371-1004-1 (1004)	Behörig	371-1004-1 .
514		L004	C5S.10	Vråtorpsgatan 18 | Lgh 371-1004-1 (1004)	Behörig	371-1004-1 .
513	2024-07-31 18:19	993	N502	Vråtorpsgatan 18 | Läsare Entré Gavel	Behörig	371-1004-1 .
512		L004	C5S.10	Vråtorpsgatan 18 | Lgh 371-1004-1 (1004)	Behörig	371-1004-1 .

HEMLIG

511		L004	C5S.10	Vråtorpsgatan 18 | Lgh 371-1004-1 (1004)	Behörig		371-1004-1 .
510	2024-07-31 01:05	991	N502	Vråtorpsgatan 18 | Läsare Entré	Behörig		371-1004-1 .
509		L004	C5S.10	Vråtorpsgatan 18 | Lgh 371-1004-1 (1004)	Behörig		371-1004-1 .
508		L004	C5S.10	Vråtorpsgatan 18 | Lgh 371-1004-1 (1004)	Behörig		371-1004-1 .
507		L004	C5S.10	Vråtorpsgatan 18 | Lgh 371-1004-1 (1004)	Behörig		371-1004-1 .
506		L004	C5S.10	Vråtorpsgatan 18 | Lgh 371-1004-1 (1004)	Behörig		371-1004-1 .
505		L004	C5S.10	Vråtorpsgatan 18 | Lgh 371-1004-1 (1004)	Behörig		371-1004-1 .
504	2024-07-28 22:31	991	N502	Vråtorpsgatan 18 | Läsare Entré	Behörig		371-1004-1 .
503		L004	C5S.10	Vråtorpsgatan 18 | Lgh 371-1004-1 (1004)	Behörig		371-1004-1 .
502		L004	C5S.10	Vråtorpsgatan 18 | Lgh 371-1004-1 (1004)	Behörig		371-1004-1 .
501	2024-07-28 20:57	991	N502	Vråtorpsgatan 18 | Läsare Entré	Behörig		371-1004-1 .
500	2024-07-28 20:55	992	N502	Vråtorpsgatan 18 | Läsare Soprum Vråken	Behörig		371-1004-1 .
499		L004	C5S.10	Vråtorpsgatan 18 | Lgh 371-1004-1 (1004)	Behörig		371-1004-1 .
498		L004	C5S.10	Vråtorpsgatan 18 | Lgh 371-1004-1 (1004)	Behörig		371-1004-1 .
497	2024-07-26 23:52	991	N502	Vråtorpsgatan 18 | Läsare Entré	Behörig		371-1004-1 .
496	2024-07-26 23:15	992	N502	Vråtorpsgatan 18 | Läsare Soprum Vråken	Behörig		371-1004-1 .
495		L004	C5S.10	Vråtorpsgatan 18 | Lgh 371-1004-1 (1004)	Behörig		371-1004-1 .
494		L004	C5S.10	Vråtorpsgatan 18 | Lgh 371-1004-1 (1004)	Behörig		371-1004-1 .
493	2024-07-26 16:28	993	N502	Vråtorpsgatan 18 | Läsare Entré Gavel	Behörig		371-1004-1 .
492		L004	C5S.10	Vråtorpsgatan 18 | Lgh 371-1004-1 (1004)	Behörig		371-1004-1 .
491		L004	C5S.10	Vråtorpsgatan 18 | Lgh 371-1004-1 (1004)	Behörig		371-1004-1 .
490	2024-07-23 16:43	993	N502	Vråtorpsgatan 18 | Läsare Entré Gavel	Behörig		371-1004-1 .
489		L004	C5S.10	Vråtorpsgatan 18 | Lgh 371-1004-1 (1004)	Behörig		371-1004-1 .
488		L004	C5S.10	Vråtorpsgatan 18 | Lgh 371-1004-1 (1004)	Behörig		371-1004-1 .
487		L004	C5S.10	Vråtorpsgatan 18 | Lgh 371-1004-1 (1004)	Behörig		371-1004-1 .
486	2024-07-21 23:53	991	N502	Vråtorpsgatan 18 | Läsare Entré	Behörig		371-1004-1 .
485		L004	C5S.10	Vråtorpsgatan 18 | Lgh 371-1004-1 (1004)	Behörig		371-1004-1 .
484		L004	C5S.10	Vråtorpsgatan 18 | Lgh 371-1004-1 (1004)	Behörig		371-1004-1 .
483	2024-07-20 21:08	991	N502	Vråtorpsgatan 18 | Läsare Entré	Behörig		371-1004-1 .
482	2024-07-20 02:21				Inte behörig	5497	371-1004-1 .

HEMLIG

482		L004	C5S.10	Vråtorpsgatan 18 | Lgh 371-1004-1 (1004)	Behörig		371-1004-1 .
481	2024-07-20 02:21				Inte behörig	5497	371-1004-1 .
480		L004	C5S.10	Vråtorpsgatan 18 | Lgh 371-1004-1 (1004)	Behörig		371-1004-1 .
479	2024-07-20 02:21	991	N502	Vråtorpsgatan 18 | Läsare Entré	Behörig		371-1004-1 .
478	2024-07-20 02:21	991	N502	Vråtorpsgatan 18 | Läsare Entré	Behörig		371-1004-1 .
477		L004	C5S.10	Vråtorpsgatan 18 | Lgh 371-1004-1 (1004)	Behörig		371-1004-1 .
476		L004	C5S.10	Vråtorpsgatan 18 | Lgh 371-1004-1 (1004)	Behörig		371-1004-1 .
475	2024-07-18 21:26	991	N502	Vråtorpsgatan 18 | Läsare Entré	Behörig		371-1004-1 .
474		L004	C5S.10	Vråtorpsgatan 18 | Lgh 371-1004-1 (1004)	Behörig		371-1004-1 .
473		L004	C5S.10	Vråtorpsgatan 18 | Lgh 371-1004-1 (1004)	Behörig		371-1004-1 .
472		L004	C5S.10	Vråtorpsgatan 18 | Lgh 371-1004-1 (1004)	Behörig		371-1004-1 .
471		L004	C5S.10	Vråtorpsgatan 18 | Lgh 371-1004-1 (1004)	Behörig		371-1004-1 .
470	2024-07-17 20:29	993	N502	Vråtorpsgatan 18 | Läsare Entré Gavel	Behörig		371-1004-1 .
469		L004	C5S.10	Vråtorpsgatan 18 | Lgh 371-1004-1 (1004)	Behörig		371-1004-1 .
468		L004	C5S.10	Vråtorpsgatan 18 | Lgh 371-1004-1 (1004)	Behörig		371-1004-1 .
467	2024-07-17 02:19	991	N502	Vråtorpsgatan 18 | Läsare Entré	Behörig		371-1004-1 .
466		L004	C5S.10	Vråtorpsgatan 18 | Lgh 371-1004-1 (1004)	Behörig		371-1004-1 .
465		L004	C5S.10	Vråtorpsgatan 18 | Lgh 371-1004-1 (1004)	Behörig		371-1004-1 .
464	2024-07-17 01:34	991	N502	Vråtorpsgatan 18 | Läsare Entré	Behörig		371-1004-1 .
463		L004	C5S.10	Vråtorpsgatan 18 | Lgh 371-1004-1 (1004)	Behörig		371-1004-1 .
462		L004	C5S.10	Vråtorpsgatan 18 | Lgh 371-1004-1 (1004)	Behörig		371-1004-1 .
461	2024-07-16 21:15	993	N502	Vråtorpsgatan 18 | Läsare Entré Gavel	Behörig		371-1004-1 .
460		L004	C5S.10	Vråtorpsgatan 18 | Lgh 371-1004-1 (1004)	Behörig		371-1004-1 .
459		L004	C5S.10	Vråtorpsgatan 18 | Lgh 371-1004-1 (1004)	Behörig		371-1004-1 .
458	2024-07-16 01:55	991	N502	Vråtorpsgatan 18 | Läsare Entré	Behörig		371-1004-1 .
457		L004	C5S.10	Vråtorpsgatan 18 | Lgh 371-1004-1 (1004)	Behörig		371-1004-1 .
456		L004	C5S.10	Vråtorpsgatan 18 | Lgh 371-1004-1 (1004)	Behörig		371-1004-1 .
455	2024-07-15 19:43	991	N502	Vråtorpsgatan 18 | Läsare Entré	Behörig		371-1004-1 .
454		L004	C5S.10	Vråtorpsgatan 18 | Lgh 371-1004-1 (1004)	Behörig		371-1004-1 .
453		L004	C5S.10	Vråtorpsgatan 18 | Lgh 371-1004-1 (1004)	Behörig		371-1004-1 .

HEMLIG

452	2024-07-14 22:05	991	N502	Vråtorpsgatan 18 | Läsare Entré	Behörig	371-1004-1 .
451		L004	C5S.10	Vråtorpsgatan 18 | Lgh 371-1004-1 (1004)	Behörig	371-1004-1 .
450		L004	C5S.10	Vråtorpsgatan 18 | Lgh 371-1004-1 (1004)	Behörig	371-1004-1 .
449		L004	C5S.10	Vråtorpsgatan 18 | Lgh 371-1004-1 (1004)	Behörig	371-1004-1 .
448		L004	C5S.10	Vråtorpsgatan 18 | Lgh 371-1004-1 (1004)	Behörig	371-1004-1 .
447		L004	C5S.10	Vråtorpsgatan 18 | Lgh 371-1004-1 (1004)	Behörig	371-1004-1 .
446		L004	C5S.10	Vråtorpsgatan 18 | Lgh 371-1004-1 (1004)	Behörig	371-1004-1 .
445	2024-07-13 20:55	991	N502	Vråtorpsgatan 18 | Läsare Entré	Behörig	371-1004-1 .
444		L004	C5S.10	Vråtorpsgatan 18 | Lgh 371-1004-1 (1004)	Behörig	371-1004-1 .
443		L004	C5S.10	Vråtorpsgatan 18 | Lgh 371-1004-1 (1004)	Behörig	371-1004-1 .
442	2024-07-13 17:19	993	N502	Vråtorpsgatan 18 | Läsare Entré Gavel	Behörig	371-1004-1 .
441		L004	C5S.10	Vråtorpsgatan 18 | Lgh 371-1004-1 (1004)	Behörig	371-1004-1 .
440		L004	C5S.10	Vråtorpsgatan 18 | Lgh 371-1004-1 (1004)	Behörig	371-1004-1 .
439		L004	C5S.10	Vråtorpsgatan 18 | Lgh 371-1004-1 (1004)	Behörig	371-1004-1 .
438	2024-07-13 00:25	993	N502	Vråtorpsgatan 18 | Läsare Entré Gavel	Behörig	371-1004-1 .
437		L004	C5S.10	Vråtorpsgatan 18 | Lgh 371-1004-1 (1004)	Behörig	371-1004-1 .
436		L004	C5S.10	Vråtorpsgatan 18 | Lgh 371-1004-1 (1004)	Behörig	371-1004-1 .
435		L004	C5S.10	Vråtorpsgatan 18 | Lgh 371-1004-1 (1004)	Behörig	371-1004-1 .
434	2024-07-12 20:36	991	N502	Vråtorpsgatan 18 | Läsare Entré	Behörig	371-1004-1 .
433		L004	C5S.10	Vråtorpsgatan 18 | Lgh 371-1004-1 (1004)	Behörig	371-1004-1 .
432		L004	C5S.10	Vråtorpsgatan 18 | Lgh 371-1004-1 (1004)	Behörig	371-1004-1 .
431	2024-07-12 19:44	991	N502	Vråtorpsgatan 18 | Läsare Entré	Behörig	371-1004-1 .
430		L004	C5S.10	Vråtorpsgatan 18 | Lgh 371-1004-1 (1004)	Behörig	371-1004-1 .
429		L004	C5S.10	Vråtorpsgatan 18 | Lgh 371-1004-1 (1004)	Behörig	371-1004-1 .
428	2024-07-12 01:25	991	N502	Vråtorpsgatan 18 | Läsare Entré	Behörig	371-1004-1 .
427		L004	C5S.10	Vråtorpsgatan 18 | Lgh 371-1004-1 (1004)	Behörig	371-1004-1 .
426		L004	C5S.10	Vråtorpsgatan 18 | Lgh 371-1004-1 (1004)	Behörig	371-1004-1 .
425	2024-07-11 21:25	993	N502	Vråtorpsgatan 18 | Läsare Entré Gavel	Behörig	371-1004-1 .
424		L004	C5S.10	Vråtorpsgatan 18 | Lgh 371-1004-1 (1004)	Behörig	371-1004-1 .
423		L004	C5S.10	Vråtorpsgatan 18 | Lgh 371-1004-1 (1004)	Behörig	371-1004-1 .

HEMLIG

422	2024-07-11 20:35				Inte behörig	5497	371-1004-1 .
422		L004	C5S.10	Vråtorpsgatan 18 | Lgh 371-1004-1 (1004)	Behörig		371-1004-1 .
421		L004	C5S.10	Vråtorpsgatan 18 | Lgh 371-1004-1 (1004)	Behörig		371-1004-1 .
420	2024-07-11 20:35	993	N502	Vråtorpsgatan 18 | Läsare Entré Gavel	Behörig		371-1004-1 .
419		L004	C5S.10	Vråtorpsgatan 18 | Lgh 371-1004-1 (1004)	Behörig		371-1004-1 .
418		L004	C5S.10	Vråtorpsgatan 18 | Lgh 371-1004-1 (1004)	Behörig		371-1004-1 .
417	2024-07-11 16:15	993	N502	Vråtorpsgatan 18 | Läsare Entré Gavel	Behörig		371-1004-1 .
416		L004	C5S.10	Vråtorpsgatan 18 | Lgh 371-1004-1 (1004)	Behörig		371-1004-1 .
415		L004	C5S.10	Vråtorpsgatan 18 | Lgh 371-1004-1 (1004)	Behörig		371-1004-1 .
414	2024-07-11 14:03	991	N502	Vråtorpsgatan 18 | Läsare Entré	Behörig		371-1004-1 .
413		L004	C5S.10	Vråtorpsgatan 18 | Lgh 371-1004-1 (1004)	Behörig		371-1004-1 .
412		L004	C5S.10	Vråtorpsgatan 18 | Lgh 371-1004-1 (1004)	Behörig		371-1004-1 .
411	2024-07-10 17:46	991	N502	Vråtorpsgatan 18 | Läsare Entré	Behörig		371-1004-1 .
410		L004	C5S.10	Vråtorpsgatan 18 | Lgh 371-1004-1 (1004)	Behörig		371-1004-1 .
409		L004	C5S.10	Vråtorpsgatan 18 | Lgh 371-1004-1 (1004)	Behörig		371-1004-1 .
408	2024-07-10 04:52	991	N502	Vråtorpsgatan 18 | Läsare Entré	Behörig		371-1004-1 .
407	2024-07-10 04:52	992	N502	Vråtorpsgatan 18 | Läsare Soprum Vråken	Behörig		371-1004-1 .
406					Behörig | Be		371-1004-1 .
405		L004	C5S.10	Vråtorpsgatan 18 | Lgh 371-1004-1 (1004)	Behörig		371-1004-1 .
404		L004	C5S.10	Vråtorpsgatan 18 | Lgh 371-1004-1 (1004)	Behörig		371-1004-1 .
403	2024-07-10 04:45	991	N502	Vråtorpsgatan 18 | Läsare Entré	Behörig		371-1004-1 .
402		L004	C5S.10	Vråtorpsgatan 18 | Lgh 371-1004-1 (1004)	Behörig		371-1004-1 .
401		L004	C5S.10	Vråtorpsgatan 18 | Lgh 371-1004-1 (1004)	Behörig		371-1004-1 .
400	2024-07-10 03:13	991	N502	Vråtorpsgatan 18 | Läsare Entré	Behörig		371-1004-1 .
399		L004	C5S.10	Vråtorpsgatan 18 | Lgh 371-1004-1 (1004)	Behörig		371-1004-1 .
398		L004	C5S.10	Vråtorpsgatan 18 | Lgh 371-1004-1 (1004)	Behörig		371-1004-1 .
397	2024-07-09 01:38	991	N502	Vråtorpsgatan 18 | Läsare Entré	Behörig		371-1004-1 .
396	2024-07-08 22:51	993	N502	Vråtorpsgatan 18 | Läsare Entré Gavel	Behörig		371-1004-1 .
395	2024-07-08 22:51	993	N502	Vråtorpsgatan 18 | Läsare Entré Gavel	Behörig		371-1004-1 .
394		L004	C5S.10	Vråtorpsgatan 18 | Lgh 371-1004-1 (1004)	Behörig		371-1004-1 .

HEMLIG

393		L004	C5S.10	Vråtorpsgatan 18 | Lgh 371-1004-1 (1004)	Behörig		371-1004-1 .
392		05	C5S.10	Vråtorpsgatan 18 | Städ	Inte behörig	5446	371-1004-1 .
391					Behörig | Be		371-1004-1 .
390		L004	C5S.10	Vråtorpsgatan 18 | Lgh 371-1004-1 (1004)	Behörig		371-1004-1 .
389	2024-07-08 18:54	991	N502	Vråtorpsgatan 18 | Läsare Entré	Behörig		371-1004-1 .
388		L004	C5S.10	Vråtorpsgatan 18 | Lgh 371-1004-1 (1004)	Behörig		371-1004-1 .
387	2024-07-08 13:11	992	N502	Vråtorpsgatan 18 | Läsare Soprum Vråken	Behörig		371-1004-1 .
386		L004	C5S.10	Vråtorpsgatan 18 | Lgh 371-1004-1 (1004)	Behörig		371-1004-1 .
385		L004	C5S.10	Vråtorpsgatan 18 | Lgh 371-1004-1 (1004)	Behörig		371-1004-1 .
384	2024-07-07 21:42	991	N502	Vråtorpsgatan 18 | Läsare Entré	Behörig		371-1004-1 .
383		L004	C5S.10	Vråtorpsgatan 18 | Lgh 371-1004-1 (1004)	Behörig		371-1004-1 .
382	2024-07-07 18:03	991	N502	Vråtorpsgatan 18 | Läsare Entré	Behörig		371-1004-1 .
381		L004	C5S.10	Vråtorpsgatan 18 | Lgh 371-1004-1 (1004)	Behörig		371-1004-1 .
380	2024-07-06 01:49	993	N502	Vråtorpsgatan 18 | Läsare Entré Gavel	Behörig		371-1004-1 .
379		L004	C5S.10	Vråtorpsgatan 18 | Lgh 371-1004-1 (1004)	Behörig		371-1004-1 .
378	2024-07-04 00:26				Inte behörig	5497	371-1004-1 .
378		L004	C5S.10	Vråtorpsgatan 18 | Lgh 371-1004-1 (1004)	Behörig		371-1004-1 .
377	2024-07-04 00:26	991	N502	Vråtorpsgatan 18 | Läsare Entré	Behörig		371-1004-1 .
376		L004	C5S.10	Vråtorpsgatan 18 | Lgh 371-1004-1 (1004)	Behörig		371-1004-1 .
375		L004	C5S.10	Vråtorpsgatan 18 | Lgh 371-1004-1 (1004)	Behörig		371-1004-1 .
374	2024-07-02 21:37	991	N502	Vråtorpsgatan 18 | Läsare Entré	Behörig		371-1004-1 .
373		L004	C5S.10	Vråtorpsgatan 18 | Lgh 371-1004-1 (1004)	Behörig		371-1004-1 .
372	2024-07-02 18:16	991	N502	Vråtorpsgatan 18 | Läsare Entré	Behörig		371-1004-1 .
371		L004	C5S.10	Vråtorpsgatan 18 | Lgh 371-1004-1 (1004)	Behörig		371-1004-1 .
370	2024-07-02 12:50	991	N502	Vråtorpsgatan 18 | Läsare Entré	Behörig		371-1004-1 .
369		L004	C5S.10	Vråtorpsgatan 18 | Lgh 371-1004-1 (1004)	Behörig		371-1004-1 .
368		L004	C5S.10	Vråtorpsgatan 18 | Lgh 371-1004-1 (1004)	Behörig		371-1004-1 .
367		L004	C5S.10	Vråtorpsgatan 18 | Lgh 371-1004-1 (1004)	Behörig		371-1004-1 .
366		L004	C5S.10	Vråtorpsgatan 18 | Lgh 371-1004-1 (1004)	Behörig		371-1004-1 .
365		L004	C5S.10	Vråtorpsgatan 18 | Lgh 371-1004-1 (1004)	Behörig		371-1004-1 .

HEMLIG

364		L004	C5S.10	Vråtorpsgatan 18 | Lgh 371-1004-1 (1004)	Behörig		371-1004-1 .
363	2024-06-29 14:39	991	N502	Vråtorpsgatan 18 | Läsare Entré	Behörig		371-1004-1 .
362	2024-06-29 14:37	992	N502	Vråtorpsgatan 18 | Läsare Soprum Vråken	Behörig		371-1004-1 .
361		L004	C5S.10	Vråtorpsgatan 18 | Lgh 371-1004-1 (1004)	Behörig		371-1004-1 .
360		L004	C5S.10	Vråtorpsgatan 18 | Lgh 371-1004-1 (1004)	Behörig		371-1004-1 .
359	2024-06-29 11:26	991	N502	Vråtorpsgatan 18 | Läsare Entré	Behörig		371-1004-1 .
358	2024-06-29 11:25	992	N502	Vråtorpsgatan 18 | Läsare Soprum Vråken	Behörig		371-1004-1 .
357		L004	C5S.10	Vråtorpsgatan 18 | Lgh 371-1004-1 (1004)	Behörig		371-1004-1 .
356		L004	C5S.10	Vråtorpsgatan 18 | Lgh 371-1004-1 (1004)	Behörig		371-1004-1 .
355	2024-06-27 23:14				Inte behörig	5497	371-1004-1 .
355		L004	C5S.10	Vråtorpsgatan 18 | Lgh 371-1004-1 (1004)	Behörig		371-1004-1 .
354		02	C5S.1	Vråtorpsgatan 18 | Entré Gavel	Behörig		371-1004-1 .
353		L004	C5S.10	Vråtorpsgatan 18 | Lgh 371-1004-1 (1004)	Behörig		371-1004-1 .
352		L004	C5S.10	Vråtorpsgatan 18 | Lgh 371-1004-1 (1004)	Behörig		371-1004-1 .
351		02	C5S.1	Vråtorpsgatan 18 | Entré Gavel	Behörig		371-1004-1 .
350		L004	C5S.10	Vråtorpsgatan 18 | Lgh 371-1004-1 (1004)	Behörig		371-1004-1 .
349		L004	C5S.10	Vråtorpsgatan 18 | Lgh 371-1004-1 (1004)	Behörig		371-1004-1 .
348		02	C5S.1	Vråtorpsgatan 18 | Entré Gavel	Behörig		371-1004-1 .
347		L004	C5S.10	Vråtorpsgatan 18 | Lgh 371-1004-1 (1004)	Behörig		371-1004-1 .
346		L004	C5S.10	Vråtorpsgatan 18 | Lgh 371-1004-1 (1004)	Behörig		371-1004-1 .
345		L004	C5S.10	Vråtorpsgatan 18 | Lgh 371-1004-1 (1004)	Behörig		371-1004-1 .
344		02	C5S.1	Vråtorpsgatan 18 | Entré Gavel	Behörig		371-1004-1 .
343		L004	C5S.10	Vråtorpsgatan 18 | Lgh 371-1004-1 (1004)	Behörig		371-1004-1 .
342		L004	C5S.10	Vråtorpsgatan 18 | Lgh 371-1004-1 (1004)	Behörig		371-1004-1 .
341		02	C5S.1	Vråtorpsgatan 18 | Entré Gavel	Behörig		371-1004-1 .
340		L004	C5S.10	Vråtorpsgatan 18 | Lgh 371-1004-1 (1004)	Behörig		371-1004-1 .
339		L004	C5S.10	Vråtorpsgatan 18 | Lgh 371-1004-1 (1004)	Behörig		371-1004-1 .
338		02	C5S.1	Vråtorpsgatan 18 | Entré Gavel	Behörig		371-1004-1 .
337		L004	C5S.10	Vråtorpsgatan 18 | Lgh 371-1004-1 (1004)	Behörig		371-1004-1 .
336		L004	C5S.10	Vråtorpsgatan 18 | Lgh 371-1004-1 (1004)	Behörig		371-1004-1 .

HEMLIG

335	2024-06-21 11:55	992	N502	Vråtorpsgatan 18 | Läsare Soprum Vråken	Behörig	371-1004-1 .
334		03	C5S.1	Vråtorpsgatan 18 | Miljörum	Behörig	371-1004-1 .
333		L004	C5S.10	Vråtorpsgatan 18 | Lgh 371-1004-1 (1004)	Behörig	371-1004-1 .
332		L004	C5S.10	Vråtorpsgatan 18 | Lgh 371-1004-1 (1004)	Behörig	371-1004-1 .
331		L004	C5S.10	Vråtorpsgatan 18 | Lgh 371-1004-1 (1004)	Behörig	371-1004-1 .
330		L004	C5S.10	Vråtorpsgatan 18 | Lgh 371-1004-1 (1004)	Behörig	371-1004-1 .
329		L004	C5S.10	Vråtorpsgatan 18 | Lgh 371-1004-1 (1004)	Behörig	371-1004-1 .
328		02	C5S.1	Vråtorpsgatan 18 | Entré Gavel	Behörig	371-1004-1 .
327		L004	C5S.10	Vråtorpsgatan 18 | Lgh 371-1004-1 (1004)	Behörig	371-1004-1 .
326		02	C5S.1	Vråtorpsgatan 18 | Entré Gavel	Behörig	371-1004-1 .
325		L004	C5S.10	Vråtorpsgatan 18 | Lgh 371-1004-1 (1004)	Behörig	371-1004-1 .
324		L004	C5S.10	Vråtorpsgatan 18 | Lgh 371-1004-1 (1004)	Behörig	371-1004-1 .
323		L004	C5S.10	Vråtorpsgatan 18 | Lgh 371-1004-1 (1004)	Behörig	371-1004-1 .
322		01	C5S.1	Vråtorpsgatan 18 | Entré	Behörig	371-1004-1 .
321		L004	C5S.10	Vråtorpsgatan 18 | Lgh 371-1004-1 (1004)	Behörig	371-1004-1 .
320		L004	C5S.10	Vråtorpsgatan 18 | Lgh 371-1004-1 (1004)	Behörig	371-1004-1 .
319		L004	C5S.10	Vråtorpsgatan 18 | Lgh 371-1004-1 (1004)	Behörig	371-1004-1 .
317		L004	C5S.10	Vråtorpsgatan 18 | Lgh 371-1004-1 (1004)	Behörig	371-1004-1 .
316		L004	C5S.10	Vråtorpsgatan 18 | Lgh 371-1004-1 (1004)	Behörig	371-1004-1 .
315		01	C5S.1	Vråtorpsgatan 18 | Entré	Behörig	371-1004-1 .
314		L004	C5S.10	Vråtorpsgatan 18 | Lgh 371-1004-1 (1004)	Behörig	371-1004-1 .
313	2024-06-06 08:17	993	N502	Vråtorpsgatan 18 | Läsare Entré Gavel	Behörig	371-1004-1 .
312		L004	C5S.10	Vråtorpsgatan 18 | Lgh 371-1004-1 (1004)	Behörig	371-1004-1 .
311		L004	C5S.10	Vråtorpsgatan 18 | Lgh 371-1004-1 (1004)	Behörig	371-1004-1 .
310	2024-06-06 07:59	993	N502	Vråtorpsgatan 18 | Läsare Entré Gavel	Behörig	371-1004-1 .
309		L004	C5S.10	Vråtorpsgatan 18 | Lgh 371-1004-1 (1004)	Behörig	371-1004-1 .
308		L004	C5S.10	Vråtorpsgatan 18 | Lgh 371-1004-1 (1004)	Behörig	371-1004-1 .
307		L004	C5S.10	Vråtorpsgatan 18 | Lgh 371-1004-1 (1004)	Behörig	371-1004-1 .
306		L004	C5S.10	Vråtorpsgatan 18 | Lgh 371-1004-1 (1004)	Behörig	371-1004-1 .
305		L004	C5S.10	Vråtorpsgatan 18 | Lgh 371-1004-1 (1004)	Behörig	371-1004-1 .

HEMLIG

304		L004	C5S.10	Vråtorpsgatan 18 | Lgh 371-1004-1 (1004)	Behörig	371-1004-1 .
303		L004	C5S.10	Vråtorpsgatan 18 | Lgh 371-1004-1 (1004)	Behörig	371-1004-1 .
302		L004	C5S.10	Vråtorpsgatan 18 | Lgh 371-1004-1 (1004)	Behörig	371-1004-1 .
301		L004	C5S.10	Vråtorpsgatan 18 | Lgh 371-1004-1 (1004)	Behörig	371-1004-1 .
300		L004	C5S.10	Vråtorpsgatan 18 | Lgh 371-1004-1 (1004)	Behörig	371-1004-1 .
299		L004	C5S.10	Vråtorpsgatan 18 | Lgh 371-1004-1 (1004)	Behörig	371-1004-1 .
298	2024-06-06 00:20	993	N502	Vråtorpsgatan 18 | Läsare Entré Gavel	Behörig	371-1004-1 .
297	2024-06-06 00:19	992	N502	Vråtorpsgatan 18 | Läsare Soprum Våken	Behörig	371-1004-1 .
296		L004	C5S.10	Vråtorpsgatan 18 | Lgh 371-1004-1 (1004)	Behörig	371-1004-1 .
295		L004	C5S.10	Vråtorpsgatan 18 | Lgh 371-1004-1 (1004)	Behörig	371-1004-1 .
294	2024-06-06 00:17	993	N502	Vråtorpsgatan 18 | Läsare Entré Gavel	Behörig	371-1004-1 .
293		L004	C5S.10	Vråtorpsgatan 18 | Lgh 371-1004-1 (1004)	Behörig	371-1004-1 .
292	2024-06-04 22:03	993	N502	Vråtorpsgatan 18 | Läsare Entré Gavel	Behörig	371-1004-1 .
291		L004	C5S.10	Vråtorpsgatan 18 | Lgh 371-1004-1 (1004)	Behörig	371-1004-1 .
290		L004	C5S.10	Vråtorpsgatan 18 | Lgh 371-1004-1 (1004)	Behörig	371-1004-1 .
289	2024-06-04 19:38	993	N502	Vråtorpsgatan 18 | Läsare Entré Gavel	Behörig	371-1004-1 .
288		L004	C5S.10	Vråtorpsgatan 18 | Lgh 371-1004-1 (1004)	Behörig	371-1004-1 .
287		L004	C5S.10	Vråtorpsgatan 18 | Lgh 371-1004-1 (1004)	Behörig	371-1004-1 .
286	2024-06-04 11:34	993	N502	Vråtorpsgatan 18 | Läsare Entré Gavel	Behörig	371-1004-1 .
285		L004	C5S.10	Vråtorpsgatan 18 | Lgh 371-1004-1 (1004)	Behörig	371-1004-1 .
284		L004	C5S.10	Vråtorpsgatan 18 | Lgh 371-1004-1 (1004)	Behörig	371-1004-1 .
283	2024-06-04 10:58	993	N502	Vråtorpsgatan 18 | Läsare Entré Gavel	Behörig	371-1004-1 .
282		L004	C5S.10	Vråtorpsgatan 18 | Lgh 371-1004-1 (1004)	Behörig	371-1004-1 .
281		L004	C5S.10	Vråtorpsgatan 18 | Lgh 371-1004-1 (1004)	Behörig	371-1004-1 .
280		02	C5S.1	Vråtorpsgatan 18 | Entré Gavel	Behörig	371-1004-1 .
279		L004	C5S.10	Vråtorpsgatan 18 | Lgh 371-1004-1 (1004)	Behörig	371-1004-1 .
278		L004	C5S.10	Vråtorpsgatan 18 | Lgh 371-1004-1 (1004)	Behörig	371-1004-1 .
277	2024-06-03 19:02	993	N502	Vråtorpsgatan 18 | Läsare Entré Gavel	Behörig	371-1004-1 .
276		L004	C5S.10	Vråtorpsgatan 18 | Lgh 371-1004-1 (1004)	Behörig	371-1004-1 .
275		L004	C5S.10	Vråtorpsgatan 18 | Lgh 371-1004-1 (1004)	Behörig	371-1004-1 .

HEMLIG

HEMLIG

274		L004	C5S.10	Vråtorpsgatan 18 | Lgh 371-1004-1 (1004)	Behörig			371-1004-1.
273		L004	C5S.10	Vråtorpsgatan 18 | Lgh 371-1004-1 (1004)	Behörig			371-1004-1.
272	2024-06-03 15:45	993	N502	Vråtorpsgatan 18 | Läsare Entré Gavel	Behörig			371-1004-1.
271		L004	C5S.10	Vråtorpsgatan 18 | Lgh 371-1004-1 (1004)	Behörig			371-1004-1.
270		L004	C5S.10	Vråtorpsgatan 18 | Lgh 371-1004-1 (1004)	Behörig			371-1004-1.
269		L004	C5S.10	Vråtorpsgatan 18 | Lgh 371-1004-1 (1004)	Behörig			371-1004-1.
268		L004	C5S.10	Vråtorpsgatan 18 | Lgh 371-1004-1 (1004)	Behörig			371-1004-1.
267	2024-06-03 00:18	993	N502	Vråtorpsgatan 18 | Läsare Entré Gavel	Behörig			371-1004-1.
266		L004	C5S.10	Vråtorpsgatan 18 | Lgh 371-1004-1 (1004)	Behörig			371-1004-1.
265		L004	C5S.10	Vråtorpsgatan 18 | Lgh 371-1004-1 (1004)	Behörig			371-1004-1.
264	2024-06-02 00:20	993	N502	Vråtorpsgatan 18 | Läsare Entré Gavel	Behörig			371-1004-1.
263		L004	C5S.10	Vråtorpsgatan 18 | Lgh 371-1004-1 (1004)	Behörig			371-1004-1.
262		L004	C5S.10	Vråtorpsgatan 18 | Lgh 371-1004-1 (1004)	Behörig			371-1004-1.
261	2024-06-01 09:31	993	N502	Vråtorpsgatan 18 | Läsare Entré Gavel	Behörig			371-1004-1.
260		L004	C5S.10	Vråtorpsgatan 18 | Lgh 371-1004-1 (1004)	Behörig			371-1004-1.
259		L004	C5S.10	Vråtorpsgatan 18 | Lgh 371-1004-1 (1004)	Behörig			371-1004-1.
258	2024-06-01 09:05	993	N502	Vråtorpsgatan 18 | Läsare Entré Gavel	Behörig			371-1004-1.
257		L004	C5S.10	Vråtorpsgatan 18 | Lgh 371-1004-1 (1004)	Behörig			371-1004-1.
256	2024-05-31 00:16				Inte behörig	5497	371-1004-1.	
255		L004	C5S.10	Vråtorpsgatan 18 | Lgh 371-1004-1 (1004)	Behörig			371-1004-1.
254		01	C5S.1	Vråtorpsgatan 18 | Entré	Behörig			371-1004-1.
253		L004	C5S.10	Vråtorpsgatan 18 | Lgh 371-1004-1 (1004)	Behörig			371-1004-1.
252		L004	C5S.10	Vråtorpsgatan 18 | Lgh 371-1004-1 (1004)	Behörig			371-1004-1.
251	2024-05-22 18:44				Inte behörig	5497	371-1004-1.	
250		02	C5S.1	Vråtorpsgatan 18 | Entré Gavel	Behörig			371-1004-1.
249		L004	C5S.10	Vråtorpsgatan 18 | Lgh 371-1004-1 (1004)	Behörig			371-1004-1.
247		02	C5S.1	Vråtorpsgatan 18 | Entré Gavel	Behörig			371-1004-1.
244		02	C5S.1	Vråtorpsgatan 18 | Entré Gavel	Behörig			371-1004-1.
240		02	C5S.1	Vråtorpsgatan 18 | Entré Gavel	Behörig			371-1004-1.
239		02	C5S.1	Vråtorpsgatan 18 | Entré Gavel	Behörig			371-1004-1.

235	2024-04-19 03:31	991	N502	Vråtorpsgatan 18 | Läsare Entré	Behörig	371-1004-1 .
234	2024-04-19 01:48	993	N502	Vråtorpsgatan 18 | Läsare Entré Gavel	Behörig	371-1004-1 .
233	2024-04-19 00:12	993	N502	Vråtorpsgatan 18 | Läsare Entré Gavel	Behörig	371-1004-1 .
232	2024-04-19 00:04	993	N502	Vråtorpsgatan 18 | Läsare Entré Gavel	Behörig	371-1004-1 .
231		L004	C5S.10	Vråtorpsgatan 18 | Lgh 371-1004-1 (1004)	Behörig	371-1004-1 .
230	2024-02-19 00:16	993	N502	Vråtorpsgatan 18 | Läsare Entré Gavel	Behörig	371-1004-1 .
229		L004	C5S.10	Vråtorpsgatan 18 | Lgh 371-1004-1 (1004)	Behörig	371-1004-1 .
228		L004	C5S.10	Vråtorpsgatan 18 | Lgh 371-1004-1 (1004)	Behörig	371-1004-1 .
227	2024-02-18 00:17	993	N502	Vråtorpsgatan 18 | Läsare Entré Gavel	Behörig	371-1004-1 .
226		L004	C5S.10	Vråtorpsgatan 18 | Lgh 371-1004-1 (1004)	Behörig	371-1004-1 .
225		L004	C5S.10	Vråtorpsgatan 18 | Lgh 371-1004-1 (1004)	Behörig	371-1004-1 .
224		L004	C5S.10	Vråtorpsgatan 18 | Lgh 371-1004-1 (1004)	Behörig	371-1004-1 .
223		L004	C5S.10	Vråtorpsgatan 18 | Lgh 371-1004-1 (1004)	Behörig	371-1004-1 .
222	2024-02-17 00:16	993	N502	Vråtorpsgatan 18 | Läsare Entré Gavel	Behörig	371-1004-1 .
221		L004	C5S.10	Vråtorpsgatan 18 | Lgh 371-1004-1 (1004)	Behörig	371-1004-1 .
220		L004	C5S.10	Vråtorpsgatan 18 | Lgh 371-1004-1 (1004)	Behörig	371-1004-1 .
219	2024-02-16 09:38	993	N502	Vråtorpsgatan 18 | Läsare Entré Gavel	Behörig	371-1004-1 .
218		L004	C5S.10	Vråtorpsgatan 18 | Lgh 371-1004-1 (1004)	Behörig	371-1004-1 .
217		L004	C5S.10	Vråtorpsgatan 18 | Lgh 371-1004-1 (1004)	Behörig	371-1004-1 .
216	2024-02-16 00:17	993	N502	Vråtorpsgatan 18 | Läsare Entré Gavel	Behörig	371-1004-1 .
215		L004	C5S.10	Vråtorpsgatan 18 | Lgh 371-1004-1 (1004)	Behörig	371-1004-1 .
214		L004	C5S.10	Vråtorpsgatan 18 | Lgh 371-1004-1 (1004)	Behörig	371-1004-1 .
213	2024-02-15 00:14	993	N502	Vråtorpsgatan 18 | Läsare Entré Gavel	Behörig	371-1004-1 .
212		L004	C5S.10	Vråtorpsgatan 18 | Lgh 371-1004-1 (1004)	Behörig	371-1004-1 .
211		L004	C5S.10	Vråtorpsgatan 18 | Lgh 371-1004-1 (1004)	Behörig	371-1004-1 .
210	2024-02-14 00:18	993	N502	Vråtorpsgatan 18 | Läsare Entré Gavel	Behörig	371-1004-1 .
209		L004	C5S.10	Vråtorpsgatan 18 | Lgh 371-1004-1 (1004)	Behörig	371-1004-1 .
208		L004	C5S.10	Vråtorpsgatan 18 | Lgh 371-1004-1 (1004)	Behörig	371-1004-1 .
207		L004	C5S.10	Vråtorpsgatan 18 | Lgh 371-1004-1 (1004)	Behörig	371-1004-1 .
206		L004	C5S.10	Vråtorpsgatan 18 | Lgh 371-1004-1 (1004)	Behörig	371-1004-1 .

HEMLIG

205		L004	C5S.10	Vråtorpsgatan 18 | Lgh 371-1004-1 (1004)	Behörig		371-1004-1 .
204		L004	C5S.10	Vråtorpsgatan 18 | Lgh 371-1004-1 (1004)	Behörig		371-1004-1 .
203		L004	C5S.10	Vråtorpsgatan 18 | Lgh 371-1004-1 (1004)	Behörig		371-1004-1 .
202		L004	C5S.10	Vråtorpsgatan 18 | Lgh 371-1004-1 (1004)	Behörig		371-1004-1 .
201	2024-02-13 00:15	993	N502	Vråtorpsgatan 18 | Läsare Entré Gavel	Behörig		371-1004-1 .
200		L004	C5S.10	Vråtorpsgatan 18 | Lgh 371-1004-1 (1004)	Behörig		371-1004-1 .
199		L004	C5S.10	Vråtorpsgatan 18 | Lgh 371-1004-1 (1004)	Behörig		371-1004-1 .
198	2024-02-12 00:15	993	N502	Vråtorpsgatan 18 | Läsare Entré Gavel	Behörig		371-1004-1 .
197		L004	C5S.10	Vråtorpsgatan 18 | Lgh 371-1004-1 (1004)	Behörig		371-1004-1 .
196		L004	C5S.10	Vråtorpsgatan 18 | Lgh 371-1004-1 (1004)	Behörig		371-1004-1 .
195	2024-02-11 08:52	991	N502	Vråtorpsgatan 18 | Läsare Entré	Behörig		371-1004-1 .
194	2024-02-11 08:50	992	N502	Vråtorpsgatan 18 | Läsare Soprum Vråken	Behörig		371-1004-1 .
193		L004	C5S.10	Vråtorpsgatan 18 | Lgh 371-1004-1 (1004)	Behörig		371-1004-1 .
192		L004	C5S.10	Vråtorpsgatan 18 | Lgh 371-1004-1 (1004)	Behörig		371-1004-1 .
191	2024-02-11 00:20	993	N502	Vråtorpsgatan 18 | Läsare Entré Gavel	Behörig		371-1004-1 .
190		L004	C5S.10	Vråtorpsgatan 18 | Lgh 371-1004-1 (1004)	Behörig		371-1004-1 .
189		L004	C5S.10	Vråtorpsgatan 18 | Lgh 371-1004-1 (1004)	Behörig		371-1004-1 .
188	2024-02-10 00:21	993	N502	Vråtorpsgatan 18 | Läsare Entré Gavel	Behörig		371-1004-1 .
187		L004	C5S.10	Vråtorpsgatan 18 | Lgh 371-1004-1 (1004)	Behörig		371-1004-1 .
186		L004	C5S.10	Vråtorpsgatan 18 | Lgh 371-1004-1 (1004)	Behörig		371-1004-1 .
185		L004	C5S.10	Vråtorpsgatan 18 | Lgh 371-1004-1 (1004)	Behörig		371-1004-1 .
184	2024-02-08 00:14				Inte behörig	5497	371-1004-1 .
183	2024-02-08 00:14	993	N502	Vråtorpsgatan 18 | Läsare Entré Gavel	Behörig		371-1004-1 .
182		L004	C5S.10	Vråtorpsgatan 18 | Lgh 371-1004-1 (1004)	Behörig		371-1004-1 .
181		L004	C5S.10	Vråtorpsgatan 18 | Lgh 371-1004-1 (1004)	Behörig		371-1004-1 .
180		L004	C5S.10	Vråtorpsgatan 18 | Lgh 371-1004-1 (1004)	Behörig		371-1004-1 .
179		L004	C5S.10	Vråtorpsgatan 18 | Lgh 371-1004-1 (1004)	Behörig		371-1004-1 .
178	2024-02-06 00:17	993	N502	Vråtorpsgatan 18 | Läsare Entré Gavel	Behörig		371-1004-1 .
177		L004	C5S.10	Vråtorpsgatan 18 | Lgh 371-1004-1 (1004)	Behörig		371-1004-1 .
176		L004	C5S.10	Vråtorpsgatan 18 | Lgh 371-1004-1 (1004)	Behörig		371-1004-1 .

HEMLIG

175	2024-02-05 09:05	993	N502	Vråtorpsgatan 18 | Läsare Entré Gavel	Behörig		371-1004-1 .
174		L004	C5S.10	Vråtorpsgatan 18 | Lgh 371-1004-1 (1004)	Behörig		371-1004-1 .
173		L004	C5S.10	Vråtorpsgatan 18 | Lgh 371-1004-1 (1004)	Behörig		371-1004-1 .
172	2024-02-05 00:16	993	N502	Vråtorpsgatan 18 | Läsare Entré Gavel	Behörig		371-1004-1 .
171		L004	C5S.10	Vråtorpsgatan 18 | Lgh 371-1004-1 (1004)	Behörig		371-1004-1 .
170		L004	C5S.10	Vråtorpsgatan 18 | Lgh 371-1004-1 (1004)	Behörig		371-1004-1 .
169		L004	C5S.10	Vråtorpsgatan 18 | Lgh 371-1004-1 (1004)	Behörig		371-1004-1 .
168		L004	C5S.10	Vråtorpsgatan 18 | Lgh 371-1004-1 (1004)	Behörig		371-1004-1 .
167		L004	C5S.10	Vråtorpsgatan 18 | Lgh 371-1004-1 (1004)	Behörig		371-1004-1 .
166		L004	C5S.10	Vråtorpsgatan 18 | Lgh 371-1004-1 (1004)	Behörig		371-1004-1 .
165	2024-02-04 00:22	993	N502	Vråtorpsgatan 18 | Läsare Entré Gavel	Behörig		371-1004-1 .
164		L004	C5S.10	Vråtorpsgatan 18 | Lgh 371-1004-1 (1004)	Behörig		371-1004-1 .
163		L004	C5S.10	Vråtorpsgatan 18 | Lgh 371-1004-1 (1004)	Behörig		371-1004-1 .
162	2024-02-03 00:21	993	N502	Vråtorpsgatan 18 | Läsare Entré Gavel	Behörig		371-1004-1 .
161		L004	C5S.10	Vråtorpsgatan 18 | Lgh 371-1004-1 (1004)	Behörig		371-1004-1 .
160		L004	C5S.10	Vråtorpsgatan 18 | Lgh 371-1004-1 (1004)	Behörig		371-1004-1 .
159	2024-02-02 00:16				Inte behörig	5497	371-1004-1 .
158	2024-02-02 00:16	993	N502	Vråtorpsgatan 18 | Läsare Entré Gavel	Behörig		371-1004-1 .
157		L004	C5S.10	Vråtorpsgatan 18 | Lgh 371-1004-1 (1004)	Behörig		371-1004-1 .
156	2024-02-01 00:16				Inte behörig	5497	371-1004-1 .
155	2024-02-01 00:16	993	N502	Vråtorpsgatan 18 | Läsare Entré Gavel	Behörig		371-1004-1 .
154		L004	C5S.10	Vråtorpsgatan 18 | Lgh 371-1004-1 (1004)	Behörig		371-1004-1 .
153		L004	C5S.10	Vråtorpsgatan 18 | Lgh 371-1004-1 (1004)	Behörig		371-1004-1 .
152		L004	C5S.10	Vråtorpsgatan 18 | Lgh 371-1004-1 (1004)	Behörig		371-1004-1 .
151		L004	C5S.10	Vråtorpsgatan 18 | Lgh 371-1004-1 (1004)	Behörig		371-1004-1 .
150	2024-01-30 23:14	993	N502	Vråtorpsgatan 18 | Läsare Entré Gavel	Behörig		371-1004-1 .
149		L004	C5S.10	Vråtorpsgatan 18 | Lgh 371-1004-1 (1004)	Behörig		371-1004-1 .
148		L004	C5S.10	Vråtorpsgatan 18 | Lgh 371-1004-1 (1004)	Behörig		371-1004-1 .
147	2024-01-30 00:15	993	N502	Vråtorpsgatan 18 | Läsare Entré Gavel	Behörig		371-1004-1 .
146		L004	C5S.10	Vråtorpsgatan 18 | Lgh 371-1004-1 (1004)	Behörig		371-1004-1 .

HEMLIG

145		L004	C5S.10	Vråtorpsgatan 18 | Lgh 371-1004-1 (1004)	Behörig	371-1004-1 .
144	2024-01-29 00:14	993	N502	Vråtorpsgatan 18 | Läsare Entré Gavel	Behörig	371-1004-1 .
143		L004	C5S.10	Vråtorpsgatan 18 | Lgh 371-1004-1 (1004)	Behörig	371-1004-1 .
142		L004	C5S.10	Vråtorpsgatan 18 | Lgh 371-1004-1 (1004)	Behörig	371-1004-1 .
141	2024-01-28 00:21	993	N502	Vråtorpsgatan 18 | Läsare Entré Gavel	Behörig	371-1004-1 .
140		L004	C5S.10	Vråtorpsgatan 18 | Lgh 371-1004-1 (1004)	Behörig	371-1004-1 .
139		L004	C5S.10	Vråtorpsgatan 18 | Lgh 371-1004-1 (1004)	Behörig	371-1004-1 .
138	2024-01-27 00:24	993	N502	Vråtorpsgatan 18 | Läsare Entré Gavel	Behörig	371-1004-1 .
137		L004	C5S.10	Vråtorpsgatan 18 | Lgh 371-1004-1 (1004)	Behörig	371-1004-1 .
136		L004	C5S.10	Vråtorpsgatan 18 | Lgh 371-1004-1 (1004)	Behörig	371-1004-1 .
135	2024-01-26 10:28	993	N502	Vråtorpsgatan 18 | Läsare Entré Gavel	Behörig	371-1004-1 .
134		L004	C5S.10	Vråtorpsgatan 18 | Lgh 371-1004-1 (1004)	Behörig	371-1004-1 .
133		L004	C5S.10	Vråtorpsgatan 18 | Lgh 371-1004-1 (1004)	Behörig	371-1004-1 .
132	2024-01-26 10:10	993	N502	Vråtorpsgatan 18 | Läsare Entré Gavel	Behörig	371-1004-1 .
131		L004	C5S.10	Vråtorpsgatan 18 | Lgh 371-1004-1 (1004)	Behörig	371-1004-1 .
130		L004	C5S.10	Vråtorpsgatan 18 | Lgh 371-1004-1 (1004)	Behörig	371-1004-1 .
129	2024-01-26 00:14	993	N502	Vråtorpsgatan 18 | Läsare Entré Gavel	Behörig	371-1004-1 .
128		L004	C5S.10	Vråtorpsgatan 18 | Lgh 371-1004-1 (1004)	Behörig	371-1004-1 .
127		L004	C5S.10	Vråtorpsgatan 18 | Lgh 371-1004-1 (1004)	Behörig	371-1004-1 .
126	2024-01-25 00:15	993	N502	Vråtorpsgatan 18 | Läsare Entré Gavel	Behörig	371-1004-1 .
125		L004	C5S.10	Vråtorpsgatan 18 | Lgh 371-1004-1 (1004)	Behörig	371-1004-1 .
124		L004	C5S.10	Vråtorpsgatan 18 | Lgh 371-1004-1 (1004)	Behörig	371-1004-1 .
123	2024-01-24 00:17	993	N502	Vråtorpsgatan 18 | Läsare Entré Gavel	Behörig	371-1004-1 .
122		L004	C5S.10	Vråtorpsgatan 18 | Lgh 371-1004-1 (1004)	Behörig	371-1004-1 .
121		L004	C5S.10	Vråtorpsgatan 18 | Lgh 371-1004-1 (1004)	Behörig	371-1004-1 .
120	2024-01-23 00:16	993	N502	Vråtorpsgatan 18 | Läsare Entré Gavel	Behörig	371-1004-1 .
119		L004	C5S.10	Vråtorpsgatan 18 | Lgh 371-1004-1 (1004)	Behörig	371-1004-1 .
118		L004	C5S.10	Vråtorpsgatan 18 | Lgh 371-1004-1 (1004)	Behörig	371-1004-1 .
117	2024-01-22 00:15	993	N502	Vråtorpsgatan 18 | Läsare Entré Gavel	Behörig	371-1004-1 .
116		L004	C5S.10	Vråtorpsgatan 18 | Lgh 371-1004-1 (1004)	Behörig	371-1004-1 .

HEMLIG

115		L004	C5S.10	Vråtorpsgatan 18 | Lgh 371-1004-1 (1004)	Behörig	371-1004-1 .
114		L004	C5S.10	Vråtorpsgatan 18 | Lgh 371-1004-1 (1004)	Behörig	371-1004-1 .
113		L004	C5S.10	Vråtorpsgatan 18 | Lgh 371-1004-1 (1004)	Behörig	371-1004-1 .
112		L004	C5S.10	Vråtorpsgatan 18 | Lgh 371-1004-1 (1004)	Behörig	371-1004-1 .
111		L004	C5S.10	Vråtorpsgatan 18 | Lgh 371-1004-1 (1004)	Behörig	371-1004-1 .
110		L004	C5S.10	Vråtorpsgatan 18 | Lgh 371-1004-1 (1004)	Behörig	371-1004-1 .
109		L004	C5S.10	Vråtorpsgatan 18 | Lgh 371-1004-1 (1004)	Behörig	371-1004-1 .
108		L004	C5S.10	Vråtorpsgatan 18 | Lgh 371-1004-1 (1004)	Behörig	371-1004-1 .
102	2024-01-18 09:43	992	N502	Vråtorpsgatan 18 | Läsare Soprum Vråken	Behörig	371-1004-1 .
101		L004	C5S.10	Vråtorpsgatan 18 | Lgh 371-1004-1 (1004)	Behörig	371-1004-1 .
100		L004	C5S.10	Vråtorpsgatan 18 | Lgh 371-1004-1 (1004)	Behörig	371-1004-1 .
99		L004	C5S.10	Vråtorpsgatan 18 | Lgh 371-1004-1 (1004)	Behörig	371-1004-1 .
98	2024-01-17 11:23	993	N502	Vråtorpsgatan 18 | Läsare Entré Gavel	Behörig	371-1004-1 .
97		L004	C5S.10	Vråtorpsgatan 18 | Lgh 371-1004-1 (1004)	Behörig	371-1004-1 .
96		L004	C5S.10	Vråtorpsgatan 18 | Lgh 371-1004-1 (1004)	Behörig	371-1004-1 .
95		L004	C5S.10	Vråtorpsgatan 18 | Lgh 371-1004-1 (1004)	Behörig	371-1004-1 .
94		L004	C5S.10	Vråtorpsgatan 18 | Lgh 371-1004-1 (1004)	Behörig	371-1004-1 .
93		L004	C5S.10	Vråtorpsgatan 18 | Lgh 371-1004-1 (1004)	Behörig	371-1004-1 .
92	2024-01-17 00:16	993	N502	Vråtorpsgatan 18 | Läsare Entré Gavel	Behörig	371-1004-1 .
91		L004	C5S.10	Vråtorpsgatan 18 | Lgh 371-1004-1 (1004)	Behörig	371-1004-1 .
90		L004	C5S.10	Vråtorpsgatan 18 | Lgh 371-1004-1 (1004)	Behörig	371-1004-1 .
89	2024-01-15 23:15	993	N502	Vråtorpsgatan 18 | Läsare Entré Gavel	Behörig	371-1004-1 .
88		L004	C5S.10	Vråtorpsgatan 18 | Lgh 371-1004-1 (1004)	Behörig	371-1004-1 .
87		L004	C5S.10	Vråtorpsgatan 18 | Lgh 371-1004-1 (1004)	Behörig	371-1004-1 .
86	2024-01-15 13:06	993	N502	Vråtorpsgatan 18 | Läsare Entré Gavel	Behörig	371-1004-1 .
85		L004	C5S.10	Vråtorpsgatan 18 | Lgh 371-1004-1 (1004)	Behörig	371-1004-1 .
84		L004	C5S.10	Vråtorpsgatan 18 | Lgh 371-1004-1 (1004)	Behörig	371-1004-1 .
83	2024-01-15 00:17	993	N502	Vråtorpsgatan 18 | Läsare Entré Gavel	Behörig	371-1004-1 .
82		L004	C5S.10	Vråtorpsgatan 18 | Lgh 371-1004-1 (1004)	Behörig	371-1004-1 .
81		L004	C5S.10	Vråtorpsgatan 18 | Lgh 371-1004-1 (1004)	Behörig	371-1004-1 .

HEMLIG

80	2024-01-14 11:01	993	N502	Vråtorpsgatan 18 | Läsare Entré Gavel	Behörig		371-1004-1 .
79		L004	C5S.10	Vråtorpsgatan 18 | Lgh 371-1004-1 (1004)	Behörig		371-1004-1 .
78		L004	C5S.10	Vråtorpsgatan 18 | Lgh 371-1004-1 (1004)	Behörig		371-1004-1 .
77	2024-01-14 10:22	993	N502	Vråtorpsgatan 18 | Läsare Entré Gavel	Behörig		371-1004-1 .
76		L004	C5S.10	Vråtorpsgatan 18 | Lgh 371-1004-1 (1004)	Behörig		371-1004-1 .
75		L004	C5S.10	Vråtorpsgatan 18 | Lgh 371-1004-1 (1004)	Behörig		371-1004-1 .
74	2024-01-14 00:18	993	N502	Vråtorpsgatan 18 | Läsare Entré Gavel	Behörig		371-1004-1 .
73		L004	C5S.10	Vråtorpsgatan 18 | Lgh 371-1004-1 (1004)	Behörig		371-1004-1 .
72	2024-01-13 10:03				Inte behörig	5497	371-1004-1 .
71		L004	C5S.10	Vråtorpsgatan 18 | Lgh 371-1004-1 (1004)	Behörig		371-1004-1 .
70	2024-01-13 10:03	993	N502	Vråtorpsgatan 18 | Läsare Entré Gavel	Behörig		371-1004-1 .
69		L004	C5S.10	Vråtorpsgatan 18 | Lgh 371-1004-1 (1004)	Behörig		371-1004-1 .
68		L004	C5S.10	Vråtorpsgatan 18 | Lgh 371-1004-1 (1004)	Behörig		371-1004-1 .
67	2024-01-13 00:30	993	N502	Vråtorpsgatan 18 | Läsare Entré Gavel	Behörig		371-1004-1 .
66		L004	C5S.10	Vråtorpsgatan 18 | Lgh 371-1004-1 (1004)	Behörig		371-1004-1 .
65		L004	C5S.10	Vråtorpsgatan 18 | Lgh 371-1004-1 (1004)	Behörig		371-1004-1 .
64	2024-01-12 10:24	993	N502	Vråtorpsgatan 18 | Läsare Entré Gavel	Behörig		371-1004-1 .
63		L004	C5S.10	Vråtorpsgatan 18 | Lgh 371-1004-1 (1004)	Behörig		371-1004-1 .
62		L004	C5S.10	Vråtorpsgatan 18 | Lgh 371-1004-1 (1004)	Behörig		371-1004-1 .
61	2024-01-12 00:16	993	N502	Vråtorpsgatan 18 | Läsare Entré Gavel	Behörig		371-1004-1 .
60		L004	C5S.10	Vråtorpsgatan 18 | Lgh 371-1004-1 (1004)	Behörig		371-1004-1 .
59		L004	C5S.10	Vråtorpsgatan 18 | Lgh 371-1004-1 (1004)	Behörig		371-1004-1 .
58	2024-01-11 00:12	993	N502	Vråtorpsgatan 18 | Läsare Entré Gavel	Behörig		371-1004-1 .
57		L004	C5S.10	Vråtorpsgatan 18 | Lgh 371-1004-1 (1004)	Behörig		371-1004-1 .
56		L004	C5S.10	Vråtorpsgatan 18 | Lgh 371-1004-1 (1004)	Behörig		371-1004-1 .
55	2024-01-09 23:15	993	N502	Vråtorpsgatan 18 | Läsare Entré Gavel	Behörig		371-1004-1 .
54		L004	C5S.10	Vråtorpsgatan 18 | Lgh 371-1004-1 (1004)	Behörig		371-1004-1 .
53		L004	C5S.10	Vråtorpsgatan 18 | Lgh 371-1004-1 (1004)	Behörig		371-1004-1 .
52	2024-01-09 00:14	993	N502	Vråtorpsgatan 18 | Läsare Entré Gavel	Behörig		371-1004-1 .
51		L004	C5S.10	Vråtorpsgatan 18 | Lgh 371-1004-1 (1004)	Behörig		371-1004-1 .

HEMLIG

50		L004	C5S.10	Vråtorpsgatan 18 | Lgh 371-1004-1 (1004)	Behörig	371-1004-1 .
49	2024-01-08 13:03	993	N502	Vråtorpsgatan 18 | Läsare Entré Gavel	Behörig	371-1004-1 .
48		L004	C5S.10	Vråtorpsgatan 18 | Lgh 371-1004-1 (1004)	Behörig	371-1004-1 .
47		L004	C5S.10	Vråtorpsgatan 18 | Lgh 371-1004-1 (1004)	Behörig	371-1004-1 .
46	2024-01-07 22:16	993	N502	Vråtorpsgatan 18 | Läsare Entré Gavel	Behörig	371-1004-1 .
45		L004	C5S.10	Vråtorpsgatan 18 | Lgh 371-1004-1 (1004)	Behörig	371-1004-1 .
44		L004	C5S.10	Vråtorpsgatan 18 | Lgh 371-1004-1 (1004)	Behörig	371-1004-1 .
43	2024-01-07 12:43	993	N502	Vråtorpsgatan 18 | Läsare Entré Gavel	Behörig	371-1004-1 .
42		L004	C5S.10	Vråtorpsgatan 18 | Lgh 371-1004-1 (1004)	Behörig	371-1004-1 .
41		L004	C5S.10	Vråtorpsgatan 18 | Lgh 371-1004-1 (1004)	Behörig	371-1004-1 .
40	2024-01-07 00:25	993	N502	Vråtorpsgatan 18 | Läsare Entré Gavel	Behörig	371-1004-1 .
39		L004	C5S.10	Vråtorpsgatan 18 | Lgh 371-1004-1 (1004)	Behörig	371-1004-1 .
38		L004	C5S.10	Vråtorpsgatan 18 | Lgh 371-1004-1 (1004)	Behörig	371-1004-1 .
37		L004	C5S.10	Vråtorpsgatan 18 | Lgh 371-1004-1 (1004)	Behörig	371-1004-1 .
36		L004	C5S.10	Vråtorpsgatan 18 | Lgh 371-1004-1 (1004)	Behörig	371-1004-1 .
35	2024-01-06 00:15	993	N502	Vråtorpsgatan 18 | Läsare Entré Gavel	Behörig	371-1004-1 .
34		L004	C5S.10	Vråtorpsgatan 18 | Lgh 371-1004-1 (1004)	Behörig	371-1004-1 .
33		L004	C5S.10	Vråtorpsgatan 18 | Lgh 371-1004-1 (1004)	Behörig	371-1004-1 .
32	2024-01-05 14:23	993	N502	Vråtorpsgatan 18 | Läsare Entré Gavel	Behörig	371-1004-1 .
31		L004	C5S.10	Vråtorpsgatan 18 | Lgh 371-1004-1 (1004)	Behörig	371-1004-1 .
30		L004	C5S.10	Vråtorpsgatan 18 | Lgh 371-1004-1 (1004)	Behörig	371-1004-1 .
29		L004	C5S.10	Vråtorpsgatan 18 | Lgh 371-1004-1 (1004)	Behörig	371-1004-1 .
28	2024-01-05 14:17	993	N502	Vråtorpsgatan 18 | Läsare Entré Gavel	Behörig	371-1004-1 .
27		L004	C5S.10	Vråtorpsgatan 18 | Lgh 371-1004-1 (1004)	Behörig	371-1004-1 .
26		L004	C5S.10	Vråtorpsgatan 18 | Lgh 371-1004-1 (1004)	Behörig	371-1004-1 .
25	2024-01-04 23:16	993	N502	Vråtorpsgatan 18 | Läsare Entré Gavel	Behörig	371-1004-1 .
24		L004	C5S.10	Vråtorpsgatan 18 | Lgh 371-1004-1 (1004)	Behörig	371-1004-1 .
23		L004	C5S.10	Vråtorpsgatan 18 | Lgh 371-1004-1 (1004)	Behörig	371-1004-1 .
22		L004	C5S.10	Vråtorpsgatan 18 | Lgh 371-1004-1 (1004)	Behörig	371-1004-1 .
21		L004	C5S.10	Vråtorpsgatan 18 | Lgh 371-1004-1 (1004)	Behörig	371-1004-1 .

HEMLIG

20	2024-01-02 23:17	993	N502	Vråtorpsgatan 18 | Läsare Entré Gavel	Behörig	371-1004-1 .
19		L004	C5S.10	Vråtorpsgatan 18 | Lgh 371-1004-1 (1004)	Behörig	371-1004-1 .
18		L004	C5S.10	Vråtorpsgatan 18 | Lgh 371-1004-1 (1004)	Behörig	371-1004-1 .
17		L004	C5S.10	Vråtorpsgatan 18 | Lgh 371-1004-1 (1004)	Behörig	371-1004-1 .
16		L004	C5S.10	Vråtorpsgatan 18 | Lgh 371-1004-1 (1004)	Behörig	371-1004-1 .
15		L004	C5S.10	Vråtorpsgatan 18 | Lgh 371-1004-1 (1004)	Behörig	371-1004-1 .
14		L004	C5S.10	Vråtorpsgatan 18 | Lgh 371-1004-1 (1004)	Behörig	371-1004-1 .
13		L004	C5S.10	Vråtorpsgatan 18 | Lgh 371-1004-1 (1004)	Behörig	371-1004-1 .
12		L004	C5S.10	Vråtorpsgatan 18 | Lgh 371-1004-1 (1004)	Behörig	371-1004-1 .
11		L004	C5S.10	Vråtorpsgatan 18 | Lgh 371-1004-1 (1004)	Behörig	371-1004-1 .
7	2023-12-16 22:42	991	N502	Vråtorpsgatan 18 | Läsare Entré	Behörig	371-1004-1 .
6	2023-12-16 22:41	991	N502	Vråtorpsgatan 18 | Läsare Entré	Behörig	371-1004-1 .
5	2023-12-16 22:41				Nyckelprogr	371-1004-1 .
4		L004	C5S.10	Vråtorpsgatan 18 | Lgh 371-1004-1 (1004)	Behörig	371-1004-1 .
3	2023-09-01 10:46				Nyckelprogr	371-1004-1 .
2	2023-09-01 10:46				Nyckelprogr	371-1004-1 .
1					Nyckelprogr	371-1004-1 .

Nyckellogg nyckel 70286F7 efter avläsning 240910, 2025-05-13 10:22 diarienr: 5000-K1099371-24

HEMLIG

Nyckelns händelseräk	Överföringsdatum	Märkning	Cylinder	Utrymme	Typ	Information	Felkod	Person
412		L004	C5S.10	Vråtorpsgatan 18 | Lgh 371-1004-1 (1004)	Behörig			371-1004-1 .
411	2024-08-20 04:11	992	N502	Vråtorpsgatan 18 | Läsare Soprum Vråken	Behörig			371-1004-1 .
410		L004	C5S.10	Vråtorpsgatan 18 | Lgh 371-1004-1 (1004)	Behörig			371-1004-1 .
409		L004	C5S.10	Vråtorpsgatan 18 | Lgh 371-1004-1 (1004)	Behörig			371-1004-1 .
408	2024-08-20 00:27	991	N502	Vråtorpsgatan 18 | Läsare Entré	Behörig			371-1004-1 .
407		L004	C5S.10	Vråtorpsgatan 18 | Lgh 371-1004-1 (1004)	Behörig			371-1004-1 .
406		L004	C5S.10	Vråtorpsgatan 18 | Lgh 371-1004-1 (1004)	Behörig			371-1004-1 .
405	2024-08-19 03:16	991	N502	Vråtorpsgatan 18 | Läsare Entré	Behörig			371-1004-1 .
404		L004	C5S.10	Vråtorpsgatan 18 | Lgh 371-1004-1 (1004)	Behörig			371-1004-1 .
403		L004	C5S.10	Vråtorpsgatan 18 | Lgh 371-1004-1 (1004)	Behörig			371-1004-1 .
402	2024-08-18 23:13	991	N502	Vråtorpsgatan 18 | Läsare Entré	Behörig			371-1004-1 .
401	2024-08-18 23:10	992	N502	Vråtorpsgatan 18 | Läsare Soprum Vråken	Behörig			371-1004-1 .
400		L004	C5S.10	Vråtorpsgatan 18 | Lgh 371-1004-1 (1004)	Behörig			371-1004-1 .
399		L004	C5S.10	Vråtorpsgatan 18 | Lgh 371-1004-1 (1004)	Behörig			371-1004-1 .
398	2024-08-18 03:44	991	N502	Vråtorpsgatan 18 | Läsare Entré	Behörig			371-1004-1 .
397	2024-08-18 03:37	992	N502	Vråtorpsgatan 18 | Läsare Soprum Vråken	Behörig			371-1004-1 .
396	2024-08-18 02:43	992	N502	Vråtorpsgatan 18 | Läsare Soprum Vråken	Behörig			371-1004-1 .
395		L004	C5S.10	Vråtorpsgatan 18 | Lgh 371-1004-1 (1004)	Behörig			371-1004-1 .
394		L004	C5S.10	Vråtorpsgatan 18 | Lgh 371-1004-1 (1004)	Behörig			371-1004-1 .
393	2024-08-17 01:46	993	N502	Vråtorpsgatan 18 | Läsare Entré Gavel	Behörig			371-1004-1 .
392	2024-08-17 01:44	992	N502	Vråtorpsgatan 18 | Läsare Soprum Vråken	Behörig			371-1004-1 .
391					Behörig | Behörighet till cylinder som inte sparar händelselogg			371-1004-1 .
390		L004	C5S.10	Vråtorpsgatan 18 | Lgh 371-1004-1 (1004)	Behörig			371-1004-1 .
389		L004	C5S.10	Vråtorpsgatan 18 | Lgh 371-1004-1 (1004)	Behörig			371-1004-1 .
388	2024-08-17 00:20	991	N502	Vråtorpsgatan 18 | Läsare Entré	Behörig			371-1004-1 .
387		L004	C5S.10	Vråtorpsgatan 18 | Lgh 371-1004-1 (1004)	Behörig			371-1004-1 .
386		L004	C5S.10	Vråtorpsgatan 18 | Lgh 371-1004-1 (1004)	Behörig			371-1004-1 .
385	2024-08-16 01:54	991	N502	Vråtorpsgatan 18 | Läsare Entré	Behörig			371-1004-1 .
384	2024-08-16 01:53	992	N502	Vråtorpsgatan 18 | Läsare Soprum Vråken	Behörig			371-1004-1 .
383		L004	C5S.10	Vråtorpsgatan 18 | Lgh 371-1004-1 (1004)	Behörig			371-1004-1 .
382		L004	C5S.10	Vråtorpsgatan 18 | Lgh 371-1004-1 (1004)	Behörig			371-1004-1 .
381	2024-08-15 04:24	993	N502	Vråtorpsgatan 18 | Läsare Entré Gavel	Behörig			371-1004-1 .
380	2024-08-15 03:36	992	N502	Vråtorpsgatan 18 | Läsare Soprum Vråken	Behörig			371-1004-1 .
379		L004	C5S.10	Vråtorpsgatan 18 | Lgh 371-1004-1 (1004)	Behörig			371-1004-1 .
378		L004	C5S.10	Vråtorpsgatan 18 | Lgh 371-1004-1 (1004)	Behörig			371-1004-1 .

Nyckellogg nyckel 703823C efter aviäsning 240910, 2025-05-13 10:22 diarienr: 5000-K1099371-24

HEMLIG

377		L004	C5S.10	Vråtorpsgatan 18 | Lgh 371-1004-1 (1004)	Behörig		371-1004-1 .
376	2024-08-12 04:53	991	N502	Vråtorpsgatan 18 | Läsare Entré	Behörig		371-1004-1 .
375		L004	C5S.10	Vråtorpsgatan 18 | Lgh 371-1004-1 (1004)	Behörig		371-1004-1 .
374		L004	C5S.10	Vråtorpsgatan 18 | Lgh 371-1004-1 (1004)	Behörig		371-1004-1 .
373		L004	C5S.10	Vråtorpsgatan 18 | Lgh 371-1004-1 (1004)	Behörig		371-1004-1 .
372	2024-08-12 02:24	993	N502	Vråtorpsgatan 18 | Läsare Entré Gavel	Behörig		371-1004-1 .
371	2024-08-12 00:45	992	N502	Vråtorpsgatan 18 | Läsare Soprum Vråken	Behörig		371-1004-1 .
370	2024-08-12 00:41	993	N502	Vråtorpsgatan 18 | Läsare Entré Gavel	Behörig		371-1004-1 .
369		L004	C5S.10	Vråtorpsgatan 18 | Lgh 371-1004-1 (1004)	Behörig		371-1004-1 .
368		L004	C5S.10	Vråtorpsgatan 18 | Lgh 371-1004-1 (1004)	Behörig		371-1004-1 .
367		05	C5S.10	Vråtorpsgatan 18 | Städ	Inte behörig	5446	371-1004-1 .
366		06	C5S.10	Vråtorpsgatan 18 | Undercentral	Inte behörig	5446	371-1004-1 .
365					Behörig | Behörighet till cylinder som inte sparar händelselogg		371-1004-1 .
364	2024-08-11 05:05	991	N502	Vråtorpsgatan 18 | Läsare Entré	Behörig		371-1004-1 .
363	2024-08-11 04:28	992	N502	Vråtorpsgatan 18 | Läsare Soprum Vråken	Behörig		371-1004-1 .
362		L004	C5S.10	Vråtorpsgatan 18 | Lgh 371-1004-1 (1004)	Behörig		371-1004-1 .
361		L004	C5S.10	Vråtorpsgatan 18 | Lgh 371-1004-1 (1004)	Behörig		371-1004-1 .
360	2024-08-10 05:24	993	N502	Vråtorpsgatan 18 | Läsare Entré Gavel	Behörig		371-1004-1 .
359		L004	C5S.10	Vråtorpsgatan 18 | Lgh 371-1004-1 (1004)	Behörig		371-1004-1 .
358		L004	C5S.10	Vråtorpsgatan 18 | Lgh 371-1004-1 (1004)	Behörig		371-1004-1 .
357		L004	C5S.10	Vråtorpsgatan 18 | Lgh 371-1004-1 (1004)	Behörig		371-1004-1 .
356	2024-08-08 00:19	993	N502	Vråtorpsgatan 18 | Läsare Entré Gavel	Behörig		371-1004-1 .
355		L004	C5S.10	Vråtorpsgatan 18 | Lgh 371-1004-1 (1004)	Behörig		371-1004-1 .
354		L004	C5S.10	Vråtorpsgatan 18 | Lgh 371-1004-1 (1004)	Behörig		371-1004-1 .
353	2024-08-07 03:26	993	N502	Vråtorpsgatan 18 | Läsare Entré Gavel	Behörig		371-1004-1 .
352		L004	C5S.10	Vråtorpsgatan 18 | Lgh 371-1004-1 (1004)	Behörig		371-1004-1 .
351		L004	C5S.10	Vråtorpsgatan 18 | Lgh 371-1004-1 (1004)	Behörig		371-1004-1 .
350	2024-08-07 02:45	993	N502	Vråtorpsgatan 18 | Läsare Entré Gavel	Behörig		371-1004-1 .
349		L004	C5S.10	Vråtorpsgatan 18 | Lgh 371-1004-1 (1004)	Behörig		371-1004-1 .
348		L004	C5S.10	Vråtorpsgatan 18 | Lgh 371-1004-1 (1004)	Behörig		371-1004-1 .
347		L004	C5S.10	Vråtorpsgatan 18 | Lgh 371-1004-1 (1004)	Behörig		371-1004-1 .
346		L004	C5S.10	Vråtorpsgatan 18 | Lgh 371-1004-1 (1004)	Behörig		371-1004-1 .
345	2024-08-06 01:49	991	N502	Vråtorpsgatan 18 | Läsare Entré	Behörig		371-1004-1 .
344	2024-08-06 01:49	991	N502	Vråtorpsgatan 18 | Läsare Entré	Behörig		371-1004-1 .
343		L004	C5S.10	Vråtorpsgatan 18 | Lgh 371-1004-1 (1004)	Behörig		371-1004-1 .
342	2024-08-05 01:46	993	N502	Vråtorpsgatan 18 | Läsare Entré Gavel	Behörig		371-1004-1 .

Nyckellogg nyckel 703823C efter avläsning 240910, 2025-05-13 10:22 diarienr: 5000-K1099371-24 240

HEMLIG

341	2024-08-05 01:23	993	N502	Vråtorpsgatan 18 | Läsare Entré Gavel	Behörig	371-1004-1 .
340	2024-08-05 01:21	992	N502	Vråtorpsgatan 18 | Läsare Soprum Vråken	Behörig	371-1004-1 .
339		L004	C5S.10	Vråtorpsgatan 18 | Lgh 371-1004-1 (1004)	Behörig	371-1004-1 .
338		L004	C5S.10	Vråtorpsgatan 18 | Lgh 371-1004-1 (1004)	Behörig	371-1004-1 .
337		L004	C5S.10	Vråtorpsgatan 18 | Lgh 371-1004-1 (1004)	Behörig	371-1004-1 .
336		L004	C5S.10	Vråtorpsgatan 18 | Lgh 371-1004-1 (1004)	Behörig	371-1004-1 .
335		L004	C5S.10	Vråtorpsgatan 18 | Lgh 371-1004-1 (1004)	Behörig	371-1004-1 .
334	2024-07-08 00:17	993	N502	Vråtorpsgatan 18 | Läsare Entré Gavel	Behörig	371-1004-1 .
333		L004	C5S.10	Vråtorpsgatan 18 | Lgh 371-1004-1 (1004)	Behörig	371-1004-1 .
332		L004	C5S.10	Vråtorpsgatan 18 | Lgh 371-1004-1 (1004)	Behörig	371-1004-1 .
331	2024-07-07 10:06	993	N502	Vråtorpsgatan 18 | Läsare Entré Gavel	Behörig	371-1004-1 .
330		L004	C5S.10	Vråtorpsgatan 18 | Lgh 371-1004-1 (1004)	Behörig	371-1004-1 .
329		L004	C5S.10	Vråtorpsgatan 18 | Lgh 371-1004-1 (1004)	Behörig	371-1004-1 .
328	2024-07-07 00:17	993	N502	Vråtorpsgatan 18 | Läsare Entré Gavel	Behörig	371-1004-1 .
327		L004	C5S.10	Vråtorpsgatan 18 | Lgh 371-1004-1 (1004)	Behörig	371-1004-1 .
326		L004	C5S.10	Vråtorpsgatan 18 | Lgh 371-1004-1 (1004)	Behörig	371-1004-1 .
325	2024-07-06 11:08	993	N502	Vråtorpsgatan 18 | Läsare Entré Gavel	Behörig	371-1004-1 .
324		L004	C5S.10	Vråtorpsgatan 18 | Lgh 371-1004-1 (1004)	Behörig	371-1004-1 .
323		L004	C5S.10	Vråtorpsgatan 18 | Lgh 371-1004-1 (1004)	Behörig	371-1004-1 .
322	2024-07-06 00:17	993	N502	Vråtorpsgatan 18 | Läsare Entré Gavel	Behörig	371-1004-1 .
321		L004	C5S.10	Vråtorpsgatan 18 | Lgh 371-1004-1 (1004)	Behörig	371-1004-1 .
320		L004	C5S.10	Vråtorpsgatan 18 | Lgh 371-1004-1 (1004)	Behörig	371-1004-1 .
319	2024-07-05 00:18	993	N502	Vråtorpsgatan 18 | Läsare Entré Gavel	Behörig	371-1004-1 .
318		L004	C5S.10	Vråtorpsgatan 18 | Lgh 371-1004-1 (1004)	Behörig	371-1004-1 .
317		L004	C5S.10	Vråtorpsgatan 18 | Lgh 371-1004-1 (1004)	Behörig	371-1004-1 .
316	2024-07-04 10:08	993	N502	Vråtorpsgatan 18 | Läsare Entré Gavel	Behörig	371-1004-1 .
315		L004	C5S.10	Vråtorpsgatan 18 | Lgh 371-1004-1 (1004)	Behörig	371-1004-1 .
314		L004	C5S.10	Vråtorpsgatan 18 | Lgh 371-1004-1 (1004)	Behörig	371-1004-1 .
313		L004	C5S.10	Vråtorpsgatan 18 | Lgh 371-1004-1 (1004)	Behörig	371-1004-1 .
312	2024-07-04 00:16	993	N502	Vråtorpsgatan 18 | Läsare Entré Gavel	Behörig	371-1004-1 .
311		L004	C5S.10	Vråtorpsgatan 18 | Lgh 371-1004-1 (1004)	Behörig	371-1004-1 .
310		L004	C5S.10	Vråtorpsgatan 18 | Lgh 371-1004-1 (1004)	Behörig	371-1004-1 .
309	2024-07-03 00:19	993	N502	Vråtorpsgatan 18 | Läsare Entré Gavel	Behörig	371-1004-1 .
308		L004	C5S.10	Vråtorpsgatan 18 | Lgh 371-1004-1 (1004)	Behörig	371-1004-1 .
307		L004	C5S.10	Vråtorpsgatan 18 | Lgh 371-1004-1 (1004)	Behörig	371-1004-1 .
306	2024-07-01 19:47	993	N502	Vråtorpsgatan 18 | Läsare Entré Gavel	Behörig	371-1004-1 .

Nyckellogg nyckel 703823C efter aviäsning 240910, 2025-05-13 10:22 diarienr: 5000-K1099371-24

241

HEMLIG

305		L004	C5S.10	Vråtorpsgatan 18 | Lgh 371-1004-1 (1004)	Behörig	371-1004-1 .
304		L004	C5S.10	Vråtorpsgatan 18 | Lgh 371-1004-1 (1004)	Behörig	371-1004-1 .
303		L004	C5S.10	Vråtorpsgatan 18 | Lgh 371-1004-1 (1004)	Behörig	371-1004-1 .
302	2024-06-30 22:10	993	N502	Vråtorpsgatan 18 | Läsare Entré Gavel	Behörig	371-1004-1 .
301		L004	C5S.10	Vråtorpsgatan 18 | Lgh 371-1004-1 (1004)	Behörig	371-1004-1 .
300		L004	C5S.10	Vråtorpsgatan 18 | Lgh 371-1004-1 (1004)	Behörig	371-1004-1 .
299	2024-06-30 11:36	993	N502	Vråtorpsgatan 18 | Läsare Entré Gavel	Behörig	371-1004-1 .
298		L004	C5S.10	Vråtorpsgatan 18 | Lgh 371-1004-1 (1004)	Behörig	371-1004-1 .
297		L004	C5S.10	Vråtorpsgatan 18 | Lgh 371-1004-1 (1004)	Behörig	371-1004-1 .
296	2024-06-29 23:16	993	N502	Vråtorpsgatan 18 | Läsare Entré Gavel	Behörig	371-1004-1 .
295		L004	C5S.10	Vråtorpsgatan 18 | Lgh 371-1004-1 (1004)	Behörig	371-1004-1 .
294		L004	C5S.10	Vråtorpsgatan 18 | Lgh 371-1004-1 (1004)	Behörig	371-1004-1 .
293	2024-06-29 11:28	993	N502	Vråtorpsgatan 18 | Läsare Entré Gavel	Behörig	371-1004-1 .
292		L004	C5S.10	Vråtorpsgatan 18 | Lgh 371-1004-1 (1004)	Behörig	371-1004-1 .
291		L004	C5S.10	Vråtorpsgatan 18 | Lgh 371-1004-1 (1004)	Behörig	371-1004-1 .
290	2024-06-28 23:14	993	N502	Vråtorpsgatan 18 | Läsare Entré Gavel	Behörig	371-1004-1 .
289		L004	C5S.10	Vråtorpsgatan 18 | Lgh 371-1004-1 (1004)	Behörig	371-1004-1 .
288		L004	C5S.10	Vråtorpsgatan 18 | Lgh 371-1004-1 (1004)	Behörig	371-1004-1 .
287	2024-06-27 23:14	993	N502	Vråtorpsgatan 18 | Läsare Entré Gavel	Behörig	371-1004-1 .
286		L004	C5S.10	Vråtorpsgatan 18 | Lgh 371-1004-1 (1004)	Behörig	371-1004-1 .
285		L004	C5S.10	Vråtorpsgatan 18 | Lgh 371-1004-1 (1004)	Behörig	371-1004-1 .
284	2024-06-27 00:19	993	N502	Vråtorpsgatan 18 | Läsare Entré Gavel	Behörig	371-1004-1 .
283		L004	C5S.10	Vråtorpsgatan 18 | Lgh 371-1004-1 (1004)	Behörig	371-1004-1 .
282		L004	C5S.10	Vråtorpsgatan 18 | Lgh 371-1004-1 (1004)	Behörig	371-1004-1 .
281	2024-06-25 22:08	993	N502	Vråtorpsgatan 18 | Läsare Entré Gavel	Behörig	371-1004-1 .
280		L004	C5S.10	Vråtorpsgatan 18 | Lgh 371-1004-1 (1004)	Behörig	371-1004-1 .
279		L004	C5S.10	Vråtorpsgatan 18 | Lgh 371-1004-1 (1004)	Behörig	371-1004-1 .
278	2024-06-25 21:49	993	N502	Vråtorpsgatan 18 | Läsare Entré Gavel	Behörig	371-1004-1 .
277		L004	C5S.10	Vråtorpsgatan 18 | Lgh 371-1004-1 (1004)	Behörig	371-1004-1 .
276		L004	C5S.10	Vråtorpsgatan 18 | Lgh 371-1004-1 (1004)	Behörig	371-1004-1 .
275	2024-06-25 12:32	991	N502	Vråtorpsgatan 18 | Läsare Entré	Behörig	371-1004-1 .
274	2024-06-25 12:32	992	N502	Vråtorpsgatan 18 | Läsare Soprum Vråken	Behörig	371-1004-1 .
273		L004	C5S.10	Vråtorpsgatan 18 | Lgh 371-1004-1 (1004)	Behörig	371-1004-1 .
272	2024-06-25 12:17	993	N502	Vråtorpsgatan 18 | Läsare Entré Gavel	Behörig	371-1004-1 .
271		L004	C5S.10	Vråtorpsgatan 18 | Lgh 371-1004-1 (1004)	Behörig	371-1004-1 .
270		L004	C5S.10	Vråtorpsgatan 18 | Lgh 371-1004-1 (1004)	Behörig	371-1004-1 .

Nyckellogg nyckel 703823C efter aviäsning 240910, 2025-05-13 10:22 diarienr: 5000-K1099371-24 242

HEMLIG

269	2024-06-24 22:20	993	N502	Vråtorpsgatan 18 | Läsare Entré Gavel	Behörig	371-1004-1 .
268		L004	C5S.10	Vråtorpsgatan 18 | Lgh 371-1004-1 (1004)	Behörig	371-1004-1 .
267		L004	C5S.10	Vråtorpsgatan 18 | Lgh 371-1004-1 (1004)	Behörig	371-1004-1 .
266		L004	C5S.10	Vråtorpsgatan 18 | Lgh 371-1004-1 (1004)	Behörig	371-1004-1 .
265		L004	C5S.10	Vråtorpsgatan 18 | Lgh 371-1004-1 (1004)	Behörig	371-1004-1 .
264	2024-06-22 22:16	993	N502	Vråtorpsgatan 18 | Läsare Entré Gavel	Behörig	371-1004-1 .
263		L004	C5S.10	Vråtorpsgatan 18 | Lgh 371-1004-1 (1004)	Behörig	371-1004-1 .
262		L004	C5S.10	Vråtorpsgatan 18 | Lgh 371-1004-1 (1004)	Behörig	371-1004-1 .
261	2024-06-21 23:18	993	N502	Vråtorpsgatan 18 | Läsare Entré Gavel	Behörig	371-1004-1 .
260		L004	C5S.10	Vråtorpsgatan 18 | Lgh 371-1004-1 (1004)	Behörig	371-1004-1 .
259		L004	C5S.10	Vråtorpsgatan 18 | Lgh 371-1004-1 (1004)	Behörig	371-1004-1 .
258	2024-06-21 12:33	993	N502	Vråtorpsgatan 18 | Läsare Entré Gavel	Behörig	371-1004-1 .
257		L004	C5S.10	Vråtorpsgatan 18 | Lgh 371-1004-1 (1004)	Behörig	371-1004-1 .
256		L004	C5S.10	Vråtorpsgatan 18 | Lgh 371-1004-1 (1004)	Behörig	371-1004-1 .
255	2024-06-21 00:18	993	N502	Vråtorpsgatan 18 | Läsare Entré Gavel	Behörig	371-1004-1 .
254		L004	C5S.10	Vråtorpsgatan 18 | Lgh 371-1004-1 (1004)	Behörig	371-1004-1 .
253		L004	C5S.10	Vråtorpsgatan 18 | Lgh 371-1004-1 (1004)	Behörig	371-1004-1 .
252	2024-06-20 09:35	993	N502	Vråtorpsgatan 18 | Läsare Entré Gavel	Behörig	371-1004-1 .
251		L004	C5S.10	Vråtorpsgatan 18 | Lgh 371-1004-1 (1004)	Behörig	371-1004-1 .
250		L004	C5S.10	Vråtorpsgatan 18 | Lgh 371-1004-1 (1004)	Behörig	371-1004-1 .
249	2024-06-19 23:20	993	N502	Vråtorpsgatan 18 | Läsare Entré Gavel	Behörig	371-1004-1 .
248		L004	C5S.10	Vråtorpsgatan 18 | Lgh 371-1004-1 (1004)	Behörig	371-1004-1 .
247		L004	C5S.10	Vråtorpsgatan 18 | Lgh 371-1004-1 (1004)	Behörig	371-1004-1 .
246		L004	C5S.10	Vråtorpsgatan 18 | Lgh 371-1004-1 (1004)	Behörig	371-1004-1 .
245		L004	C5S.10	Vråtorpsgatan 18 | Lgh 371-1004-1 (1004)	Behörig	371-1004-1 .
244		L004	C5S.10	Vråtorpsgatan 18 | Lgh 371-1004-1 (1004)	Behörig	371-1004-1 .
243	2024-06-19 00:19	993	N502	Vråtorpsgatan 18 | Läsare Entré Gavel	Behörig	371-1004-1 .
242		L004	C5S.10	Vråtorpsgatan 18 | Lgh 371-1004-1 (1004)	Behörig	371-1004-1 .
241		L004	C5S.10	Vråtorpsgatan 18 | Lgh 371-1004-1 (1004)	Behörig	371-1004-1 .
240	2024-06-18 00:21	993	N502	Vråtorpsgatan 18 | Läsare Entré Gavel	Behörig	371-1004-1 .
239		L004	C5S.10	Vråtorpsgatan 18 | Lgh 371-1004-1 (1004)	Behörig	371-1004-1 .
238		L004	C5S.10	Vråtorpsgatan 18 | Lgh 371-1004-1 (1004)	Behörig	371-1004-1 .
237	2024-06-16 23:17	993	N502	Vråtorpsgatan 18 | Läsare Entré Gavel	Behörig	371-1004-1 .
236		L004	C5S.10	Vråtorpsgatan 18 | Lgh 371-1004-1 (1004)	Behörig	371-1004-1 .
235		L004	C5S.10	Vråtorpsgatan 18 | Lgh 371-1004-1 (1004)	Behörig	371-1004-1 .
234	2024-06-16 00:15	993	N502	Vråtorpsgatan 18 | Läsare Entré Gavel	Behörig	371-1004-1 .

Nyckellogg nyckel 703823C efter aviäsning 240910, 2025-05-13 10:22 diarienr: 5000-K1099371-24 243

HEMLIG

233		L004	C5S.10	Vråtorpsgatan 18 | Lgh 371-1004-1 (1004)	Behörig	371-1004-1 .
232		L004	C5S.10	Vråtorpsgatan 18 | Lgh 371-1004-1 (1004)	Behörig	371-1004-1 .
231		L004	C5S.10	Vråtorpsgatan 18 | Lgh 371-1004-1 (1004)	Behörig	371-1004-1 .
230	2024-06-15 00:24	993	N502	Vråtorpsgatan 18 | Läsare Entré Gavel	Behörig	371-1004-1 .
229		L004	C5S.10	Vråtorpsgatan 18 | Lgh 371-1004-1 (1004)	Behörig	371-1004-1 .
228		L004	C5S.10	Vråtorpsgatan 18 | Lgh 371-1004-1 (1004)	Behörig	371-1004-1 .
227	2024-06-14 00:16	993	N502	Vråtorpsgatan 18 | Läsare Entré Gavel	Behörig	371-1004-1 .
226	2024-06-13 09:21	993	N502	Vråtorpsgatan 18 | Läsare Entré Gavel	Behörig	371-1004-1 .
225		L004	C5S.10	Vråtorpsgatan 18 | Lgh 371-1004-1 (1004)	Behörig	371-1004-1 .
224		L004	C5S.10	Vråtorpsgatan 18 | Lgh 371-1004-1 (1004)	Behörig	371-1004-1 .
223		L004	C5S.10	Vråtorpsgatan 18 | Lgh 371-1004-1 (1004)	Behörig	371-1004-1 .
222		L004	C5S.10	Vråtorpsgatan 18 | Lgh 371-1004-1 (1004)	Behörig	371-1004-1 .
221	2024-06-11 23:18	993	N502	Vråtorpsgatan 18 | Läsare Entré Gavel	Behörig	371-1004-1 .
220		L004	C5S.10	Vråtorpsgatan 18 | Lgh 371-1004-1 (1004)	Behörig	371-1004-1 .
219	2024-06-11 00:13	993	N502	Vråtorpsgatan 18 | Läsare Entré Gavel	Behörig	371-1004-1 .
218		L004	C5S.10	Vråtorpsgatan 18 | Lgh 371-1004-1 (1004)	Behörig	371-1004-1 .
217		L004	C5S.10	Vråtorpsgatan 18 | Lgh 371-1004-1 (1004)	Behörig	371-1004-1 .
216		L004	C5S.10	Vråtorpsgatan 18 | Lgh 371-1004-1 (1004)	Behörig	371-1004-1 .
215	2024-06-08 23:20	993	N502	Vråtorpsgatan 18 | Läsare Entré Gavel	Behörig	371-1004-1 .
214		L004	C5S.10	Vråtorpsgatan 18 | Lgh 371-1004-1 (1004)	Behörig	371-1004-1 .
213		L004	C5S.10	Vråtorpsgatan 18 | Lgh 371-1004-1 (1004)	Behörig	371-1004-1 .
212	2024-06-08 09:36	993	N502	Vråtorpsgatan 18 | Läsare Entré Gavel	Behörig	371-1004-1 .
211		L004	C5S.10	Vråtorpsgatan 18 | Lgh 371-1004-1 (1004)	Behörig	371-1004-1 .
210		L004	C5S.10	Vråtorpsgatan 18 | Lgh 371-1004-1 (1004)	Behörig	371-1004-1 .
209	2024-06-07 23:15	993	N502	Vråtorpsgatan 18 | Läsare Entré Gavel	Behörig	371-1004-1 .
208		L004	C5S.10	Vråtorpsgatan 18 | Lgh 371-1004-1 (1004)	Behörig	371-1004-1 .
207		L004	C5S.10	Vråtorpsgatan 18 | Lgh 371-1004-1 (1004)	Behörig	371-1004-1 .
206	2024-06-06 23:21	993	N502	Vråtorpsgatan 18 | Läsare Entré Gavel	Behörig	371-1004-1 .
205		L004	C5S.10	Vråtorpsgatan 18 | Lgh 371-1004-1 (1004)	Behörig	371-1004-1 .
204	2024-06-01 00:23	993	N502	Vråtorpsgatan 18 | Läsare Entré Gavel	Behörig	371-1004-1 .
203		L004	C5S.10	Vråtorpsgatan 18 | Lgh 371-1004-1 (1004)	Behörig	371-1004-1 .
202		L004	C5S.10	Vråtorpsgatan 18 | Lgh 371-1004-1 (1004)	Behörig	371-1004-1 .
201		L004	C5S.10	Vråtorpsgatan 18 | Lgh 371-1004-1 (1004)	Behörig	371-1004-1 .
200		L004	C5S.10	Vråtorpsgatan 18 | Lgh 371-1004-1 (1004)	Behörig	371-1004-1 .
199	2024-05-30 00:14	993	N502	Vråtorpsgatan 18 | Läsare Entré Gavel	Behörig	371-1004-1 .
198		L004	C5S.10	Vråtorpsgatan 18 | Lgh 371-1004-1 (1004)	Behörig	371-1004-1 .

Nyckellogg nyckel 703823C efter aviäsning 240910, 2025-05-13 10:22 diarienr: 5000-K1099371-24 244

HEMLIG

197		L004	C5S.10	Vråtorpsgatan 18 | Lgh 371-1004-1 (1004)	Behörig	371-1004-1 .
196	2024-05-28 22:21	993	N502	Vråtorpsgatan 18 | Läsare Entré Gavel	Behörig	371-1004-1 .
195		L004	C5S.10	Vråtorpsgatan 18 | Lgh 371-1004-1 (1004)	Behörig	371-1004-1 .
194		L004	C5S.10	Vråtorpsgatan 18 | Lgh 371-1004-1 (1004)	Behörig	371-1004-1 .
193		L004	C5S.10	Vråtorpsgatan 18 | Lgh 371-1004-1 (1004)	Behörig	371-1004-1 .
192		L004	C5S.10	Vråtorpsgatan 18 | Lgh 371-1004-1 (1004)	Behörig	371-1004-1 .
191		L004	C5S.10	Vråtorpsgatan 18 | Lgh 371-1004-1 (1004)	Behörig	371-1004-1 .
190		L004	C5S.10	Vråtorpsgatan 18 | Lgh 371-1004-1 (1004)	Behörig	371-1004-1 .
189	2024-05-28 02:35	993	N502	Vråtorpsgatan 18 | Läsare Entré Gavel	Behörig	371-1004-1 .
188		L004	C5S.10	Vråtorpsgatan 18 | Lgh 371-1004-1 (1004)	Behörig	371-1004-1 .
187		L004	C5S.10	Vråtorpsgatan 18 | Lgh 371-1004-1 (1004)	Behörig	371-1004-1 .
186	2024-05-27 21:47	993	N502	Vråtorpsgatan 18 | Läsare Entré Gavel	Behörig	371-1004-1 .
185		L004	C5S.10	Vråtorpsgatan 18 | Lgh 371-1004-1 (1004)	Behörig	371-1004-1 .
184		L004	C5S.10	Vråtorpsgatan 18 | Lgh 371-1004-1 (1004)	Behörig	371-1004-1 .
183	2024-05-27 21:14	993	N502	Vråtorpsgatan 18 | Läsare Entré Gavel	Behörig	371-1004-1 .
182		L004	C5S.10	Vråtorpsgatan 18 | Lgh 371-1004-1 (1004)	Behörig	371-1004-1 .
181		L004	C5S.10	Vråtorpsgatan 18 | Lgh 371-1004-1 (1004)	Behörig	371-1004-1 .
180	2024-05-27 00:17	993	N502	Vråtorpsgatan 18 | Läsare Entré Gavel	Behörig	371-1004-1 .
179		L004	C5S.10	Vråtorpsgatan 18 | Lgh 371-1004-1 (1004)	Behörig	371-1004-1 .
178	2024-05-26 00:23	993	N502	Vråtorpsgatan 18 | Läsare Entré Gavel	Behörig	371-1004-1 .
177		L004	C5S.10	Vråtorpsgatan 18 | Lgh 371-1004-1 (1004)	Behörig	371-1004-1 .
176		L004	C5S.10	Vråtorpsgatan 18 | Lgh 371-1004-1 (1004)	Behörig	371-1004-1 .
175	2024-05-25 00:14	993	N502	Vråtorpsgatan 18 | Läsare Entré Gavel	Behörig	371-1004-1 .
174		L004	C5S.10	Vråtorpsgatan 18 | Lgh 371-1004-1 (1004)	Behörig	371-1004-1 .
173		L004	C5S.10	Vråtorpsgatan 18 | Lgh 371-1004-1 (1004)	Behörig	371-1004-1 .
171	2024-05-24 08:29	993	N502	Vråtorpsgatan 18 | Läsare Entré Gavel	Behörig	371-1004-1 .
171	2024-05-24 08:29				Nyckelprogrammering	371-1004-1 .
170		L004	C5S.10	Vråtorpsgatan 18 | Lgh 371-1004-1 (1004)	Behörig	371-1004-1 .
169		L004	C5S.10	Vråtorpsgatan 18 | Lgh 371-1004-1 (1004)	Behörig	371-1004-1 .
168	2024-05-24 00:17	993	N502	Vråtorpsgatan 18 | Läsare Entré Gavel	Behörig	371-1004-1 .
167		L004	C5S.10	Vråtorpsgatan 18 | Lgh 371-1004-1 (1004)	Behörig	371-1004-1 .
166		L004	C5S.10	Vråtorpsgatan 18 | Lgh 371-1004-1 (1004)	Behörig	371-1004-1 .
165	2024-05-22 23:25	993	N502	Vråtorpsgatan 18 | Läsare Entré Gavel	Behörig	371-1004-1 .
164		L004	C5S.10	Vråtorpsgatan 18 | Lgh 371-1004-1 (1004)	Behörig	371-1004-1 .
163		L004	C5S.10	Vråtorpsgatan 18 | Lgh 371-1004-1 (1004)	Behörig	371-1004-1 .
162	2024-05-21 23:17	993	N502	Vråtorpsgatan 18 | Läsare Entré Gavel	Behörig	371-1004-1 .

Nyckellogg nyckel 703823C efter aviäsning 240910, 2025-05-13 10:22 diarienr: 5000-K1099371-24

HEMLIG

161		L004	C5S.10	Vråtorpsgatan 18 | Lgh 371-1004-1 (1004)	Behörig	371-1004-1 .
160		L004	C5S.10	Vråtorpsgatan 18 | Lgh 371-1004-1 (1004)	Behörig	371-1004-1 .
159	2024-05-21 13:36	993	N502	Vråtorpsgatan 18 | Läsare Entré Gavel	Behörig	371-1004-1 .
158		L004	C5S.10	Vråtorpsgatan 18 | Lgh 371-1004-1 (1004)	Behörig	371-1004-1 .
157		L004	C5S.10	Vråtorpsgatan 18 | Lgh 371-1004-1 (1004)	Behörig	371-1004-1 .
156		L004	C5S.10	Vråtorpsgatan 18 | Lgh 371-1004-1 (1004)	Behörig	371-1004-1 .
155		L004	C5S.10	Vråtorpsgatan 18 | Lgh 371-1004-1 (1004)	Behörig	371-1004-1 .
154	2024-05-21 01:01	993	N502	Vråtorpsgatan 18 | Läsare Entré Gavel	Behörig	371-1004-1 .
153		L004	C5S.10	Vråtorpsgatan 18 | Lgh 371-1004-1 (1004)	Behörig	371-1004-1 .
152		L004	C5S.10	Vråtorpsgatan 18 | Lgh 371-1004-1 (1004)	Behörig	371-1004-1 .
151	2024-05-20 23:18	993	N502	Vråtorpsgatan 18 | Läsare Entré Gavel	Behörig	371-1004-1 .
150		L004	C5S.10	Vråtorpsgatan 18 | Lgh 371-1004-1 (1004)	Behörig	371-1004-1 .
149	2024-05-20 16:41	993	N502	Vråtorpsgatan 18 | Läsare Entré Gavel	Behörig	371-1004-1 .
148		L004	C5S.10	Vråtorpsgatan 18 | Lgh 371-1004-1 (1004)	Behörig	371-1004-1 .
147		L004	C5S.10	Vråtorpsgatan 18 | Lgh 371-1004-1 (1004)	Behörig	371-1004-1 .
146		L004	C5S.10	Vråtorpsgatan 18 | Lgh 371-1004-1 (1004)	Behörig	371-1004-1 .
145		L004	C5S.10	Vråtorpsgatan 18 | Lgh 371-1004-1 (1004)	Behörig	371-1004-1 .
144	2024-05-19 23:19	991	N502	Vråtorpsgatan 18 | Läsare Entré	Behörig	371-1004-1 .
143	2024-05-19 23:19	992	N502	Vråtorpsgatan 18 | Läsare Soprum Vråken	Behörig	371-1004-1 .
142		L004	C5S.10	Vråtorpsgatan 18 | Lgh 371-1004-1 (1004)	Behörig	371-1004-1 .
141		L004	C5S.10	Vråtorpsgatan 18 | Lgh 371-1004-1 (1004)	Behörig	371-1004-1 .
140	2024-05-19 23:18	993	N502	Vråtorpsgatan 18 | Läsare Entré Gavel	Behörig	371-1004-1 .
139		L004	C5S.10	Vråtorpsgatan 18 | Lgh 371-1004-1 (1004)	Behörig	371-1004-1 .
138		L004	C5S.10	Vråtorpsgatan 18 | Lgh 371-1004-1 (1004)	Behörig	371-1004-1 .
137	2024-05-19 10:03	993	N502	Vråtorpsgatan 18 | Läsare Entré Gavel	Behörig	371-1004-1 .
136		L004	C5S.10	Vråtorpsgatan 18 | Lgh 371-1004-1 (1004)	Behörig	371-1004-1 .
135		L004	C5S.10	Vråtorpsgatan 18 | Lgh 371-1004-1 (1004)	Behörig	371-1004-1 .
134	2024-05-18 23:23	993	N502	Vråtorpsgatan 18 | Läsare Entré Gavel	Behörig	371-1004-1 .
133		L004	C5S.10	Vråtorpsgatan 18 | Lgh 371-1004-1 (1004)	Behörig	371-1004-1 .
132		L004	C5S.10	Vråtorpsgatan 18 | Lgh 371-1004-1 (1004)	Behörig	371-1004-1 .
131	2024-05-18 01:17	993	N502	Vråtorpsgatan 18 | Läsare Entré Gavel	Behörig	371-1004-1 .
130		L004	C5S.10	Vråtorpsgatan 18 | Lgh 371-1004-1 (1004)	Behörig	371-1004-1 .
129	2024-05-16 23:17	993	N502	Vråtorpsgatan 18 | Läsare Entré Gavel	Behörig	371-1004-1 .
128		L004	C5S.10	Vråtorpsgatan 18 | Lgh 371-1004-1 (1004)	Behörig	371-1004-1 .
127		L004	C5S.10	Vråtorpsgatan 18 | Lgh 371-1004-1 (1004)	Behörig	371-1004-1 .
126	2024-05-16 09:07	993	N502	Vråtorpsgatan 18 | Läsare Entré Gavel	Behörig	371-1004-1 .

Nyckellogg nyckel 703823C efter aviäsning 240910, 2025-05-13 10:22 diarienr: 5000-K1099371-24

246

HEMLIG

125		L004	C5S.10	Vråtorpsgatan 18 | Lgh 371-1004-1 (1004)	Behörig	371-1004-1 .
124		L004	C5S.10	Vråtorpsgatan 18 | Lgh 371-1004-1 (1004)	Behörig	371-1004-1 .
123	2024-05-15 23:16	993	N502	Vråtorpsgatan 18 | Läsare Entré Gavel	Behörig	371-1004-1 .
122	2024-05-15 23:15				Nyckelprogrammering	371-1004-1 .
121		L004	C5S.10	Vråtorpsgatan 18 | Lgh 371-1004-1 (1004)	Behörig	371-1004-1 .
120		01	C5S.1	Vråtorpsgatan 18 | Entré	Behörig	371-1004-1 .
119		02	C5S.1	Vråtorpsgatan 18 | Entré Gavel	Behörig	371-1004-1 .
118		01	C5S.1	Vråtorpsgatan 18 | Entré	Behörig	371-1004-1 .
117		L004	C5S.10	Vråtorpsgatan 18 | Lgh 371-1004-1 (1004)	Behörig	371-1004-1 .
116		L004	C5S.10	Vråtorpsgatan 18 | Lgh 371-1004-1 (1004)	Behörig	371-1004-1 .
115		L004	C5S.10	Vråtorpsgatan 18 | Lgh 371-1004-1 (1004)	Behörig	371-1004-1 .
114	2024-05-14 22:24	993	N502	Vråtorpsgatan 18 | Läsare Entré Gavel	Behörig	371-1004-1 .
113		L004	C5S.10	Vråtorpsgatan 18 | Lgh 371-1004-1 (1004)	Behörig	371-1004-1 .
112		L004	C5S.10	Vråtorpsgatan 18 | Lgh 371-1004-1 (1004)	Behörig	371-1004-1 .
111	2024-05-13 14:29	993	N502	Vråtorpsgatan 18 | Läsare Entré Gavel	Behörig	371-1004-1 .
110		L004	C5S.10	Vråtorpsgatan 18 | Lgh 371-1004-1 (1004)	Behörig	371-1004-1 .
109		L004	C5S.10	Vråtorpsgatan 18 | Lgh 371-1004-1 (1004)	Behörig	371-1004-1 .
108	2024-05-12 23:19	993	N502	Vråtorpsgatan 18 | Läsare Entré Gavel	Behörig	371-1004-1 .
107		L004	C5S.10	Vråtorpsgatan 18 | Lgh 371-1004-1 (1004)	Behörig	371-1004-1 .
106		L004	C5S.10	Vråtorpsgatan 18 | Lgh 371-1004-1 (1004)	Behörig	371-1004-1 .
105	2024-05-12 02:47	991	N502	Vråtorpsgatan 18 | Läsare Entré	Behörig	371-1004-1 .
104	2024-05-12 02:46	992	N502	Vråtorpsgatan 18 | Läsare Soprum Vråken	Behörig	371-1004-1 .
103	2024-05-11 07:59	993	N502	Vråtorpsgatan 18 | Läsare Entré Gavel	Behörig	371-1004-1 .
102		L004	C5S.10	Vråtorpsgatan 18 | Lgh 371-1004-1 (1004)	Behörig	371-1004-1 .
101		L004	C5S.10	Vråtorpsgatan 18 | Lgh 371-1004-1 (1004)	Behörig	371-1004-1 .
100	2024-05-11 07:39	993	N502	Vråtorpsgatan 18 | Läsare Entré Gavel	Behörig	371-1004-1 .
99		L004	C5S.10	Vråtorpsgatan 18 | Lgh 371-1004-1 (1004)	Behörig	371-1004-1 .
98		L004	C5S.10	Vråtorpsgatan 18 | Lgh 371-1004-1 (1004)	Behörig	371-1004-1 .
97		L004	C5S.10	Vråtorpsgatan 18 | Lgh 371-1004-1 (1004)	Behörig	371-1004-1 .
96	2024-05-10 23:19	993	N502	Vråtorpsgatan 18 | Läsare Entré Gavel	Behörig	371-1004-1 .
95		L004	C5S.10	Vråtorpsgatan 18 | Lgh 371-1004-1 (1004)	Behörig	371-1004-1 .
94		L004	C5S.10	Vråtorpsgatan 18 | Lgh 371-1004-1 (1004)	Behörig	371-1004-1 .
93	2024-05-09 23:18	993	N502	Vråtorpsgatan 18 | Läsare Entré Gavel	Behörig	371-1004-1 .
92		L004	C5S.10	Vråtorpsgatan 18 | Lgh 371-1004-1 (1004)	Behörig	371-1004-1 .
91		L004	C5S.10	Vråtorpsgatan 18 | Lgh 371-1004-1 (1004)	Behörig	371-1004-1 .
90	2024-05-08 23:19	993	N502	Vråtorpsgatan 18 | Läsare Entré Gavel	Behörig	371-1004-1 .

Nyckellogg nyckel 703823C efter aviäsning 240910, 2025-05-13 10:22 diarienr: 5000-K1099371-24

247

HEMLIG

89		L004	C5S.10	Vråtorpsgatan 18 | Lgh 371-1004-1 (1004)	Behörig		371-1004-1 .
88		L004	C5S.10	Vråtorpsgatan 18 | Lgh 371-1004-1 (1004)	Behörig		371-1004-1 .
87	2024-05-07 23:14	993	N502	Vråtorpsgatan 18 | Läsare Entré Gavel	Behörig		371-1004-1 .
86		L004	C5S.10	Vråtorpsgatan 18 | Lgh 371-1004-1 (1004)	Behörig		371-1004-1 .
85		L004	C5S.10	Vråtorpsgatan 18 | Lgh 371-1004-1 (1004)	Behörig		371-1004-1 .
84		L004	C5S.10	Vråtorpsgatan 18 | Lgh 371-1004-1 (1004)	Behörig		371-1004-1 .
83		L004	C5S.10	Vråtorpsgatan 18 | Lgh 371-1004-1 (1004)	Behörig		371-1004-1 .
82	2024-05-07 12:30	993	N502	Vråtorpsgatan 18 | Läsare Entré Gavel	Behörig		371-1004-1 .
81		L004	C5S.10	Vråtorpsgatan 18 | Lgh 371-1004-1 (1004)	Behörig		371-1004-1 .
80		L004	C5S.10	Vråtorpsgatan 18 | Lgh 371-1004-1 (1004)	Behörig		371-1004-1 .
79	2024-05-06 22:19	993	N502	Vråtorpsgatan 18 | Läsare Entré Gavel	Behörig		371-1004-1 .
78	2024-05-05 23:16				Inte behörig	5497	371-1004-1 .
77		L004	C5S.10	Vråtorpsgatan 18 | Lgh 371-1004-1 (1004)	Behörig		371-1004-1 .
76	2024-05-05 23:16	993	N502	Vråtorpsgatan 18 | Läsare Entré Gavel	Behörig		371-1004-1 .
75		L004	C5S.10	Vråtorpsgatan 18 | Lgh 371-1004-1 (1004)	Behörig		371-1004-1 .
74		L004	C5S.10	Vråtorpsgatan 18 | Lgh 371-1004-1 (1004)	Behörig		371-1004-1 .
73	2024-05-04 23:26	991	N502	Vråtorpsgatan 18 | Läsare Entré	Behörig		371-1004-1 .
72	2024-05-04 23:26	992	N502	Vråtorpsgatan 18 | Läsare Soprum Vråken	Behörig		371-1004-1 .
71		L004	C5S.10	Vråtorpsgatan 18 | Lgh 371-1004-1 (1004)	Behörig		371-1004-1 .
70		L004	C5S.10	Vråtorpsgatan 18 | Lgh 371-1004-1 (1004)	Behörig		371-1004-1 .
69	2024-05-04 23:21	993	N502	Vråtorpsgatan 18 | Läsare Entré Gavel	Behörig		371-1004-1 .
68		L004	C5S.10	Vråtorpsgatan 18 | Lgh 371-1004-1 (1004)	Behörig		371-1004-1 .
67		L004	C5S.10	Vråtorpsgatan 18 | Lgh 371-1004-1 (1004)	Behörig		371-1004-1 .
66	2024-05-04 00:25	993	N502	Vråtorpsgatan 18 | Läsare Entré Gavel	Behörig		371-1004-1 .
65		L004	C5S.10	Vråtorpsgatan 18 | Lgh 371-1004-1 (1004)	Behörig		371-1004-1 .
64		L004	C5S.10	Vråtorpsgatan 18 | Lgh 371-1004-1 (1004)	Behörig		371-1004-1 .
63	2024-05-02 23:16	993	N502	Vråtorpsgatan 18 | Läsare Entré Gavel	Behörig		371-1004-1 .
62		L004	C5S.10	Vråtorpsgatan 18 | Lgh 371-1004-1 (1004)	Behörig		371-1004-1 .
61		L004	C5S.10	Vråtorpsgatan 18 | Lgh 371-1004-1 (1004)	Behörig		371-1004-1 .
60	2024-05-02 00:15	993	N502	Vråtorpsgatan 18 | Läsare Entré Gavel	Behörig		371-1004-1 .
59	2024-05-01 10:09	993	N502	Vråtorpsgatan 18 | Läsare Entré Gavel	Behörig		371-1004-1 .
58		L004	C5S.10	Vråtorpsgatan 18 | Lgh 371-1004-1 (1004)	Behörig		371-1004-1 .
57		L004	C5S.10	Vråtorpsgatan 18 | Lgh 371-1004-1 (1004)	Behörig		371-1004-1 .
56	2024-04-30 23:20	993	N502	Vråtorpsgatan 18 | Läsare Entré Gavel	Behörig		371-1004-1 .
55		L004	C5S.10	Vråtorpsgatan 18 | Lgh 371-1004-1 (1004)	Behörig		371-1004-1 .
54		L004	C5S.10	Vråtorpsgatan 18 | Lgh 371-1004-1 (1004)	Behörig		371-1004-1 .

Nyckellogg nyckel 703823C efter aviäsning 240910, 2025-05-13 10:22 diarienr: 5000-K1099371-24 248

HEMLIG

53		L004	C5S.10	Vråtorpsgatan 18 | Lgh 371-1004-1 (1004)	Behörig	371-1004-1 .
52		L004	C5S.10	Vråtorpsgatan 18 | Lgh 371-1004-1 (1004)	Behörig	371-1004-1 .
51		L004	C5S.10	Vråtorpsgatan 18 | Lgh 371-1004-1 (1004)	Behörig	371-1004-1 .
50		L004	C5S.10	Vråtorpsgatan 18 | Lgh 371-1004-1 (1004)	Behörig	371-1004-1 .
49	2024-04-29 23:13	993	N502	Vråtorpsgatan 18 | Läsare Entré Gavel	Behörig	371-1004-1 .
48	2024-04-29 23:13	993	N502	Vråtorpsgatan 18 | Läsare Entré Gavel	Behörig	371-1004-1 .
47		L004	C5S.10	Vråtorpsgatan 18 | Lgh 371-1004-1 (1004)	Behörig	371-1004-1 .
46		L004	C5S.10	Vråtorpsgatan 18 | Lgh 371-1004-1 (1004)	Behörig	371-1004-1 .
45	2024-04-29 00:16	993	N502	Vråtorpsgatan 18 | Läsare Entré Gavel	Behörig	371-1004-1 .
44		L004	C5S.10	Vråtorpsgatan 18 | Lgh 371-1004-1 (1004)	Behörig	371-1004-1 .
43		L004	C5S.10	Vråtorpsgatan 18 | Lgh 371-1004-1 (1004)	Behörig	371-1004-1 .
42	2024-04-28 00:21	993	N502	Vråtorpsgatan 18 | Läsare Entré Gavel	Behörig	371-1004-1 .
41		L004	C5S.10	Vråtorpsgatan 18 | Lgh 371-1004-1 (1004)	Behörig	371-1004-1 .
40		L004	C5S.10	Vråtorpsgatan 18 | Lgh 371-1004-1 (1004)	Behörig	371-1004-1 .
39	2024-04-26 23:22	993	N502	Vråtorpsgatan 18 | Läsare Entré Gavel	Behörig	371-1004-1 .
38		L004	C5S.10	Vråtorpsgatan 18 | Lgh 371-1004-1 (1004)	Behörig	371-1004-1 .
37		L004	C5S.10	Vråtorpsgatan 18 | Lgh 371-1004-1 (1004)	Behörig	371-1004-1 .
36	2024-04-25 23:17	993	N502	Vråtorpsgatan 18 | Läsare Entré Gavel	Behörig	371-1004-1 .
35		L004	C5S.10	Vråtorpsgatan 18 | Lgh 371-1004-1 (1004)	Behörig	371-1004-1 .
34		L004	C5S.10	Vråtorpsgatan 18 | Lgh 371-1004-1 (1004)	Behörig	371-1004-1 .
33	2024-04-24 23:17	993	N502	Vråtorpsgatan 18 | Läsare Entré Gavel	Behörig	371-1004-1 .
32		L004	C5S.10	Vråtorpsgatan 18 | Lgh 371-1004-1 (1004)	Behörig	371-1004-1 .
31		L004	C5S.10	Vråtorpsgatan 18 | Lgh 371-1004-1 (1004)	Behörig	371-1004-1 .
30	2024-04-23 21:15	993	N502	Vråtorpsgatan 18 | Läsare Entré Gavel	Behörig	371-1004-1 .
29		L004	C5S.10	Vråtorpsgatan 18 | Lgh 371-1004-1 (1004)	Behörig	371-1004-1 .
28		L004	C5S.10	Vråtorpsgatan 18 | Lgh 371-1004-1 (1004)	Behörig	371-1004-1 .
27	2024-04-22 22:17	993	N502	Vråtorpsgatan 18 | Läsare Entré Gavel	Behörig	371-1004-1 .
26		L004	C5S.10	Vråtorpsgatan 18 | Lgh 371-1004-1 (1004)	Behörig	371-1004-1 .
25		L004	C5S.10	Vråtorpsgatan 18 | Lgh 371-1004-1 (1004)	Behörig	371-1004-1 .
24	2024-04-22 00:16	993	N502	Vråtorpsgatan 18 | Läsare Entré Gavel	Behörig	371-1004-1 .
23		L004	C5S.10	Vråtorpsgatan 18 | Lgh 371-1004-1 (1004)	Behörig	371-1004-1 .
22		L004	C5S.10	Vråtorpsgatan 18 | Lgh 371-1004-1 (1004)	Behörig	371-1004-1 .
21	2024-04-20 23:17	993	N502	Vråtorpsgatan 18 | Läsare Entré Gavel	Behörig	371-1004-1 .
20		L004	C5S.10	Vråtorpsgatan 18 | Lgh 371-1004-1 (1004)	Behörig	371-1004-1 .
19		L004	C5S.10	Vråtorpsgatan 18 | Lgh 371-1004-1 (1004)	Behörig	371-1004-1 .
18	2024-04-20 08:50	993	N502	Vråtorpsgatan 18 | Läsare Entré Gavel	Behörig	371-1004-1 .

Nyckellogg nyckel 703823C efter aviäsning 240910, 2025-05-13 10:22 diarienr: 5000-K1099371-24
249
HEMLIG

17		L004	C5S.10	Vråtorpsgatan 18 | Lgh 371-1004-1 (1004)	Behörig	371-1004-1 .
16		L004	C5S.10	Vråtorpsgatan 18 | Lgh 371-1004-1 (1004)	Behörig	371-1004-1 .
15	2024-04-19 23:24	991	N502	Vråtorpsgatan 18 | Läsare Entré	Behörig	371-1004-1 .
14		L004	C5S.10	Vråtorpsgatan 18 | Lgh 371-1004-1 (1004)	Behörig	371-1004-1 .
13		L004	C5S.10	Vråtorpsgatan 18 | Lgh 371-1004-1 (1004)	Behörig	371-1004-1 .
12	2024-04-19 23:16	993	N502	Vråtorpsgatan 18 | Läsare Entré Gavel	Behörig	371-1004-1 .
11		L004	C5S.10	Vråtorpsgatan 18 | Lgh 371-1004-1 (1004)	Behörig	371-1004-1 .
10		L004	C5S.10	Vråtorpsgatan 18 | Lgh 371-1004-1 (1004)	Behörig	371-1004-1 .
9	2023-12-16 22:42	991	N502	Vråtorpsgatan 18 | Läsare Entré	Behörig	371-1004-1 .
8	2023-12-16 22:42	991	N502	Vråtorpsgatan 18 | Läsare Entré	Behörig	371-1004-1 .
7	2023-12-16 22:42	991	N502	Vråtorpsgatan 18 | Läsare Entré	Behörig	371-1004-1 .
6	2023-12-16 22:41	991	N502	Vråtorpsgatan 18 | Läsare Entré	Behörig	371-1004-1 .
5	2023-12-16 22:41				Nyckelprogrammering	371-1004-1 .
4		L004	C5S.10	Vråtorpsgatan 18 | Lgh 371-1004-1 (1004)	Behörig	371-1004-1 .
3	2023-09-01 10:46				Nyckelprogrammering	371-1004-1 .
2	2023-09-01 10:46				Nyckelprogrammering	371-1004-1 .
1					Nyckelprogrammering	371-1004-1 .

Nyckellogg nyckel 703823C efter aviäsning 240910, 2025-05-13 10:22 diarienr: 5000-K1099371-24 250

HEMLIG

Nyckelns händelseräl	Överföringsdatum	Märkning	Cylinder	Utrymme	Typ	Information	Felkod	Person
507		L004	C5S.10	Vråtorpsgatan 18 | Lgh 371-1004-1 (1004)	Behörig			371-1004-1 .
506	2024-08-30 00:17	993	N502	Vråtorpsgatan 18 | Läsare Entré Gavel	Behörig			371-1004-1 .
505		L004	C5S.10	Vråtorpsgatan 18 | Lgh 371-1004-1 (1004)	Behörig			371-1004-1 .
504		L004	C5S.10	Vråtorpsgatan 18 | Lgh 371-1004-1 (1004)	Behörig			371-1004-1 .
503		L004	C5S.10	Vråtorpsgatan 18 | Lgh 371-1004-1 (1004)	Behörig			371-1004-1 .
502		L004	C5S.10	Vråtorpsgatan 18 | Lgh 371-1004-1 (1004)	Behörig			371-1004-1 .
501	2024-08-28 23:19	993	N502	Vråtorpsgatan 18 | Läsare Entré Gavel	Behörig			371-1004-1 .
500		L004	C5S.10	Vråtorpsgatan 18 | Lgh 371-1004-1 (1004)	Behörig			371-1004-1 .
499		L004	C5S.10	Vråtorpsgatan 18 | Lgh 371-1004-1 (1004)	Behörig			371-1004-1 .
498	2024-08-27 23:18	993	N502	Vråtorpsgatan 18 | Läsare Entré Gavel	Behörig			371-1004-1 .
497		L004	C5S.10	Vråtorpsgatan 18 | Lgh 371-1004-1 (1004)	Behörig			371-1004-1 .
496		L004	C5S.10	Vråtorpsgatan 18 | Lgh 371-1004-1 (1004)	Behörig			371-1004-1 .
495	2024-08-27 00:22	993	N502	Vråtorpsgatan 18 | Läsare Entré Gavel	Behörig			371-1004-1 .
494		L004	C5S.10	Vråtorpsgatan 18 | Lgh 371-1004-1 (1004)	Behörig			371-1004-1 .
493		L004	C5S.10	Vråtorpsgatan 18 | Lgh 371-1004-1 (1004)	Behörig			371-1004-1 .
492	2024-08-26 00:16	993	N502	Vråtorpsgatan 18 | Läsare Entré Gavel	Behörig			371-1004-1 .
491		L004	C5S.10	Vråtorpsgatan 18 | Lgh 371-1004-1 (1004)	Behörig			371-1004-1 .
490		L004	C5S.10	Vråtorpsgatan 18 | Lgh 371-1004-1 (1004)	Behörig			371-1004-1 .
489	2024-08-25 00:21	993	N502	Vråtorpsgatan 18 | Läsare Entré Gavel	Behörig			371-1004-1 .
488		L004	C5S.10	Vråtorpsgatan 18 | Lgh 371-1004-1 (1004)	Behörig			371-1004-1 .
487		L004	C5S.10	Vråtorpsgatan 18 | Lgh 371-1004-1 (1004)	Behörig			371-1004-1 .
486	2024-08-24 10:00	993	N502	Vråtorpsgatan 18 | Läsare Entré Gavel	Behörig			371-1004-1 .
485		L004	C5S.10	Vråtorpsgatan 18 | Lgh 371-1004-1 (1004)	Behörig			371-1004-1 .
484		L004	C5S.10	Vråtorpsgatan 18 | Lgh 371-1004-1 (1004)	Behörig			371-1004-1 .
483	2024-08-24 00:20	993	N502	Vråtorpsgatan 18 | Läsare Entré Gavel	Behörig			371-1004-1 .
482		L004	C5S.10	Vråtorpsgatan 18 | Lgh 371-1004-1 (1004)	Behörig			371-1004-1 .
481		L004	C5S.10	Vråtorpsgatan 18 | Lgh 371-1004-1 (1004)	Behörig			371-1004-1 .
480	2024-08-23 04:58	991	N502	Vråtorpsgatan 18 | Läsare Entré	Behörig			371-1004-1 .
479	2024-08-23 04:57	992	N502	Vråtorpsgatan 18 | Läsare Soprum Vråken	Behörig			371-1004-1 .

Nyckellogg nyckel 7419F5D efter avläsning 240910, 2025-05-13 10:22 diarienr: 5000-K1099371-24
251
HEMLIG

478	2024-08-23 04:30	991	N502	Vråtorpsgatan 18 | Läsare Entré	Behörig	371-1004-1 .
477	2024-08-23 02:33	992	N502	Vråtorpsgatan 18 | Läsare Soprum Våken	Behörig	371-1004-1 .
476		L004	C5S.10	Vråtorpsgatan 18 | Lgh 371-1004-1 (1004)	Behörig	371-1004-1 .
475		L004	C5S.10	Vråtorpsgatan 18 | Lgh 371-1004-1 (1004)	Behörig	371-1004-1 .
474	2024-08-22 23:20	993	N502	Vråtorpsgatan 18 | Läsare Entré Gavel	Behörig	371-1004-1 .
473		L004	C5S.10	Vråtorpsgatan 18 | Lgh 371-1004-1 (1004)	Behörig	371-1004-1 .
472		L004	C5S.10	Vråtorpsgatan 18 | Lgh 371-1004-1 (1004)	Behörig	371-1004-1 .
471	2024-08-22 00:22	991	N502	Vråtorpsgatan 18 | Läsare Entré	Behörig	371-1004-1 .
470	2024-08-22 00:21	992	N502	Vråtorpsgatan 18 | Läsare Soprum Våken	Behörig	371-1004-1 .
469		L004	C5S.10	Vråtorpsgatan 18 | Lgh 371-1004-1 (1004)	Behörig	371-1004-1 .
468		L004	C5S.10	Vråtorpsgatan 18 | Lgh 371-1004-1 (1004)	Behörig	371-1004-1 .
467		L004	C5S.10	Vråtorpsgatan 18 | Lgh 371-1004-1 (1004)	Behörig	371-1004-1 .
466		L004	C5S.10	Vråtorpsgatan 18 | Lgh 371-1004-1 (1004)	Behörig	371-1004-1 .
465		L004	C5S.10	Vråtorpsgatan 18 | Lgh 371-1004-1 (1004)	Behörig	371-1004-1 .
464	2024-08-21 00:16	993	N502	Vråtorpsgatan 18 | Läsare Entré Gavel	Behörig	371-1004-1 .
463		L004	C5S.10	Vråtorpsgatan 18 | Lgh 371-1004-1 (1004)	Behörig	371-1004-1 .
462		L004	C5S.10	Vråtorpsgatan 18 | Lgh 371-1004-1 (1004)	Behörig	371-1004-1 .
461	2024-08-20 00:18	993	N502	Vråtorpsgatan 18 | Läsare Entré Gavel	Behörig	371-1004-1 .
460		L004	C5S.10	Vråtorpsgatan 18 | Lgh 371-1004-1 (1004)	Behörig	371-1004-1 .
459		L004	C5S.10	Vråtorpsgatan 18 | Lgh 371-1004-1 (1004)	Behörig	371-1004-1 .
458	2024-08-19 00:18	993	N502	Vråtorpsgatan 18 | Läsare Entré Gavel	Behörig	371-1004-1 .
457		L004	C5S.10	Vråtorpsgatan 18 | Lgh 371-1004-1 (1004)	Behörig	371-1004-1 .
456		L004	C5S.10	Vråtorpsgatan 18 | Lgh 371-1004-1 (1004)	Behörig	371-1004-1 .
455	2024-08-18 00:20	993	N502	Vråtorpsgatan 18 | Läsare Entré Gavel	Behörig	371-1004-1 .
454		L004	C5S.10	Vråtorpsgatan 18 | Lgh 371-1004-1 (1004)	Behörig	371-1004-1 .
453		L004	C5S.10	Vråtorpsgatan 18 | Lgh 371-1004-1 (1004)	Behörig	371-1004-1 .
452	2024-08-17 00:19	993	N502	Vråtorpsgatan 18 | Läsare Entré Gavel	Behörig	371-1004-1 .
451		L004	C5S.10	Vråtorpsgatan 18 | Lgh 371-1004-1 (1004)	Behörig	371-1004-1 .
450		L004	C5S.10	Vråtorpsgatan 18 | Lgh 371-1004-1 (1004)	Behörig	371-1004-1 .
449	2024-08-16 10:07	993	N502	Vråtorpsgatan 18 | Läsare Entré Gavel	Behörig	371-1004-1 .

Nyckellogg nyckel 7419F5D efter avläsning 240910, 2025-05-13 10:22 diarienr: 5000-K1099371-24
252
HEMLIG

448		L004	C5S.10	Vråtorpsgatan 18 | Lgh 371-1004-1 (1004)	Behörig	371-1004-1 .
447		L004	C5S.10	Vråtorpsgatan 18 | Lgh 371-1004-1 (1004)	Behörig	371-1004-1 .
446	2024-08-16 00:19	993	N502	Vråtorpsgatan 18 | Läsare Entré Gavel	Behörig	371-1004-1 .
445		L004	C5S.10	Vråtorpsgatan 18 | Lgh 371-1004-1 (1004)	Behörig	371-1004-1 .
444		L004	C5S.10	Vråtorpsgatan 18 | Lgh 371-1004-1 (1004)	Behörig	371-1004-1 .
443	2024-08-15 00:15	993	N502	Vråtorpsgatan 18 | Läsare Entré Gavel	Behörig	371-1004-1 .
442		L004	C5S.10	Vråtorpsgatan 18 | Lgh 371-1004-1 (1004)	Behörig	371-1004-1 .
441		L004	C5S.10	Vråtorpsgatan 18 | Lgh 371-1004-1 (1004)	Behörig	371-1004-1 .
440	2024-08-14 10:05	993	N502	Vråtorpsgatan 18 | Läsare Entré Gavel	Behörig	371-1004-1 .
439		L004	C5S.10	Vråtorpsgatan 18 | Lgh 371-1004-1 (1004)	Behörig	371-1004-1 .
438		L004	C5S.10	Vråtorpsgatan 18 | Lgh 371-1004-1 (1004)	Behörig	371-1004-1 .
437	2024-08-13 23:16	993	N502	Vråtorpsgatan 18 | Läsare Entré Gavel	Behörig	371-1004-1 .
436		L004	C5S.10	Vråtorpsgatan 18 | Lgh 371-1004-1 (1004)	Behörig	371-1004-1 .
435		L004	C5S.10	Vråtorpsgatan 18 | Lgh 371-1004-1 (1004)	Behörig	371-1004-1 .
434	2024-08-12 23:17	993	N502	Vråtorpsgatan 18 | Läsare Entré Gavel	Behörig	371-1004-1 .
433		L004	C5S.10	Vråtorpsgatan 18 | Lgh 371-1004-1 (1004)	Behörig	371-1004-1 .
432		L004	C5S.10	Vråtorpsgatan 18 | Lgh 371-1004-1 (1004)	Behörig	371-1004-1 .
431		L004	C5S.10	Vråtorpsgatan 18 | Lgh 371-1004-1 (1004)	Behörig	371-1004-1 .
430		L004	C5S.10	Vråtorpsgatan 18 | Lgh 371-1004-1 (1004)	Behörig	371-1004-1 .
429	2024-08-11 00:17	993	N502	Vråtorpsgatan 18 | Läsare Entré Gavel	Behörig	371-1004-1 .
428		L004	C5S.10	Vråtorpsgatan 18 | Lgh 371-1004-1 (1004)	Behörig	371-1004-1 .
427		L004	C5S.10	Vråtorpsgatan 18 | Lgh 371-1004-1 (1004)	Behörig	371-1004-1 .
426	2024-08-10 00:16	993	N502	Vråtorpsgatan 18 | Läsare Entré Gavel	Behörig	371-1004-1 .
425		L004	C5S.10	Vråtorpsgatan 18 | Lgh 371-1004-1 (1004)	Behörig	371-1004-1 .
424		L004	C5S.10	Vråtorpsgatan 18 | Lgh 371-1004-1 (1004)	Behörig	371-1004-1 .
423	2024-08-09 00:15	993	N502	Vråtorpsgatan 18 | Läsare Entré Gavel	Behörig	371-1004-1 .
422		L004	C5S.10	Vråtorpsgatan 18 | Lgh 371-1004-1 (1004)	Behörig	371-1004-1 .
421		L004	C5S.10	Vråtorpsgatan 18 | Lgh 371-1004-1 (1004)	Behörig	371-1004-1 .
420	2024-08-08 00:16	993	N502	Vråtorpsgatan 18 | Läsare Entré Gavel	Behörig	371-1004-1 .
419		L004	C5S.10	Vråtorpsgatan 18 | Lgh 371-1004-1 (1004)	Behörig	371-1004-1 .

Nyckellogg nyckel 7419F5D efter avläsning 240910, 2025-05-13 10:22 diarienr: 5000-K1099371-24
253
HEMLIG

418		L004	C5S.10	Vråtorpsgatan 18 | Lgh 371-1004-1 (1004)	Behörig		371-1004-1 .
417	2024-08-07 00:20				Inte behörig	5497	371-1004-1 .
416	2024-08-07 00:20	993	N502	Vråtorpsgatan 18 | Läsare Entré Gavel	Behörig		371-1004-1 .
415		L004	C5S.10	Vråtorpsgatan 18 | Lgh 371-1004-1 (1004)	Behörig		371-1004-1 .
414		L004	C5S.10	Vråtorpsgatan 18 | Lgh 371-1004-1 (1004)	Behörig		371-1004-1 .
413	2024-08-06 00:14	993	N502	Vråtorpsgatan 18 | Läsare Entré Gavel	Behörig		371-1004-1 .
412		L004	C5S.10	Vråtorpsgatan 18 | Lgh 371-1004-1 (1004)	Behörig		371-1004-1 .
411		L004	C5S.10	Vråtorpsgatan 18 | Lgh 371-1004-1 (1004)	Behörig		371-1004-1 .
410	2024-08-05 00:15	993	N502	Vråtorpsgatan 18 | Läsare Entré Gavel	Behörig		371-1004-1 .
409		L004	C5S.10	Vråtorpsgatan 18 | Lgh 371-1004-1 (1004)	Behörig		371-1004-1 .
408		L004	C5S.10	Vråtorpsgatan 18 | Lgh 371-1004-1 (1004)	Behörig		371-1004-1 .
407	2024-08-04 00:17	993	N502	Vråtorpsgatan 18 | Läsare Entré Gavel	Behörig		371-1004-1 .
406		L004	C5S.10	Vråtorpsgatan 18 | Lgh 371-1004-1 (1004)	Behörig		371-1004-1 .
405		L004	C5S.10	Vråtorpsgatan 18 | Lgh 371-1004-1 (1004)	Behörig		371-1004-1 .
404	2024-08-03 00:16	993	N502	Vråtorpsgatan 18 | Läsare Entré Gavel	Behörig		371-1004-1 .
403		L004	C5S.10	Vråtorpsgatan 18 | Lgh 371-1004-1 (1004)	Behörig		371-1004-1 .
402		L004	C5S.10	Vråtorpsgatan 18 | Lgh 371-1004-1 (1004)	Behörig		371-1004-1 .
401	2024-08-02 00:17	993	N502	Vråtorpsgatan 18 | Läsare Entré Gavel	Behörig		371-1004-1 .
400		L004	C5S.10	Vråtorpsgatan 18 | Lgh 371-1004-1 (1004)	Behörig		371-1004-1 .
399		L004	C5S.10	Vråtorpsgatan 18 | Lgh 371-1004-1 (1004)	Behörig		371-1004-1 .
398	2024-08-01 00:16	993	N502	Vråtorpsgatan 18 | Läsare Entré Gavel	Behörig		371-1004-1 .
397		L004	C5S.10	Vråtorpsgatan 18 | Lgh 371-1004-1 (1004)	Behörig		371-1004-1 .
396		L004	C5S.10	Vråtorpsgatan 18 | Lgh 371-1004-1 (1004)	Behörig		371-1004-1 .
395		L004	C5S.10	Vråtorpsgatan 18 | Lgh 371-1004-1 (1004)	Behörig		371-1004-1 .
394		L004	C5S.10	Vråtorpsgatan 18 | Lgh 371-1004-1 (1004)	Behörig		371-1004-1 .
393	2024-07-30 00:16	993	N502	Vråtorpsgatan 18 | Läsare Entré Gavel	Behörig		371-1004-1 .
392		L004	C5S.10	Vråtorpsgatan 18 | Lgh 371-1004-1 (1004)	Behörig		371-1004-1 .
391		L004	C5S.10	Vråtorpsgatan 18 | Lgh 371-1004-1 (1004)	Behörig		371-1004-1 .
390		L004	C5S.10	Vråtorpsgatan 18 | Lgh 371-1004-1 (1004)	Behörig		371-1004-1 .
389		L004	C5S.10	Vråtorpsgatan 18 | Lgh 371-1004-1 (1004)	Behörig		371-1004-1 .

Nyckellogg nyckel 7419F5D efter aviäsning 240910, 2025-05-13 10:22 diarienr: 5000-K1099371-24
254
HEMLIG

388	2024-07-28 00:17	993	N502	Vråtorpsgatan 18 | Läsare Entré Gavel	Behörig	371-1004-1 .
387		L004	C5S.10	Vråtorpsgatan 18 | Lgh 371-1004-1 (1004)	Behörig	371-1004-1 .
386		L004	C5S.10	Vråtorpsgatan 18 | Lgh 371-1004-1 (1004)	Behörig	371-1004-1 .
385	2024-07-27 00:24	993	N502	Vråtorpsgatan 18 | Läsare Entré Gavel	Behörig	371-1004-1 .
384		L004	C5S.10	Vråtorpsgatan 18 | Lgh 371-1004-1 (1004)	Behörig	371-1004-1 .
383		L004	C5S.10	Vråtorpsgatan 18 | Lgh 371-1004-1 (1004)	Behörig	371-1004-1 .
382	2024-07-26 00:17	993	N502	Vråtorpsgatan 18 | Läsare Entré Gavel	Behörig	371-1004-1 .
381		L004	C5S.10	Vråtorpsgatan 18 | Lgh 371-1004-1 (1004)	Behörig	371-1004-1 .
380		L004	C5S.10	Vråtorpsgatan 18 | Lgh 371-1004-1 (1004)	Behörig	371-1004-1 .
379	2024-07-25 00:21	993	N502	Vråtorpsgatan 18 | Läsare Entré Gavel	Behörig	371-1004-1 .
378		L004	C5S.10	Vråtorpsgatan 18 | Lgh 371-1004-1 (1004)	Behörig	371-1004-1 .
377		L004	C5S.10	Vråtorpsgatan 18 | Lgh 371-1004-1 (1004)	Behörig	371-1004-1 .
376	2024-07-24 00:17	993	N502	Vråtorpsgatan 18 | Läsare Entré Gavel	Behörig	371-1004-1 .
375	2024-07-23 11:32	992	N502	Vråtorpsgatan 18 | Läsare Soprum Vråken	Behörig	371-1004-1 .
374		L004	C5S.10	Vråtorpsgatan 18 | Lgh 371-1004-1 (1004)	Behörig	371-1004-1 .
373		L004	C5S.10	Vråtorpsgatan 18 | Lgh 371-1004-1 (1004)	Behörig	371-1004-1 .
372	2024-07-23 00:16	993	N502	Vråtorpsgatan 18 | Läsare Entré Gavel	Behörig	371-1004-1 .
371		L004	C5S.10	Vråtorpsgatan 18 | Lgh 371-1004-1 (1004)	Behörig	371-1004-1 .
370		L004	C5S.10	Vråtorpsgatan 18 | Lgh 371-1004-1 (1004)	Behörig	371-1004-1 .
369	2024-07-22 00:18	993	N502	Vråtorpsgatan 18 | Läsare Entré Gavel	Behörig	371-1004-1 .
368		L004	C5S.10	Vråtorpsgatan 18 | Lgh 371-1004-1 (1004)	Behörig	371-1004-1 .
367		L004	C5S.10	Vråtorpsgatan 18 | Lgh 371-1004-1 (1004)	Behörig	371-1004-1 .
366	2024-07-21 00:16	993	N502	Vråtorpsgatan 18 | Läsare Entré Gavel	Behörig	371-1004-1 .
365		L004	C5S.10	Vråtorpsgatan 18 | Lgh 371-1004-1 (1004)	Behörig	371-1004-1 .
364		L004	C5S.10	Vråtorpsgatan 18 | Lgh 371-1004-1 (1004)	Behörig	371-1004-1 .
363	2024-07-20 00:19	993	N502	Vråtorpsgatan 18 | Läsare Entré Gavel	Behörig	371-1004-1 .
362		L004	C5S.10	Vråtorpsgatan 18 | Lgh 371-1004-1 (1004)	Behörig	371-1004-1 .
361		L004	C5S.10	Vråtorpsgatan 18 | Lgh 371-1004-1 (1004)	Behörig	371-1004-1 .
360	2024-07-19 00:17	993	N502	Vråtorpsgatan 18 | Läsare Entré Gavel	Behörig	371-1004-1 .
359		L004	C5S.10	Vråtorpsgatan 18 | Lgh 371-1004-1 (1004)	Behörig	371-1004-1 .

Nyckellogg nyckel 7419F5D efter aviäsning 240910, 2025-05-13 10:22 diarienr: 5000-K1099371-24 255

HEMLIG

358		L004	C5S.10	Vråtorpsgatan 18 | Lgh 371-1004-1 (1004)	Behörig	371-1004-1 .
357	2024-07-18 00:18	993	N502	Vråtorpsgatan 18 | Läsare Entré Gavel	Behörig	371-1004-1 .
356		L004	C5S.10	Vråtorpsgatan 18 | Lgh 371-1004-1 (1004)	Behörig	371-1004-1 .
355		L004	C5S.10	Vråtorpsgatan 18 | Lgh 371-1004-1 (1004)	Behörig	371-1004-1 .
354	2024-07-17 00:13	993	N502	Vråtorpsgatan 18 | Läsare Entré Gavel	Behörig	371-1004-1 .
353		L004	C5S.10	Vråtorpsgatan 18 | Lgh 371-1004-1 (1004)	Behörig	371-1004-1 .
352		L004	C5S.10	Vråtorpsgatan 18 | Lgh 371-1004-1 (1004)	Behörig	371-1004-1 .
351	2024-07-16 00:15	993	N502	Vråtorpsgatan 18 | Läsare Entré Gavel	Behörig	371-1004-1 .
350		L004	C5S.10	Vråtorpsgatan 18 | Lgh 371-1004-1 (1004)	Behörig	371-1004-1 .
349		L004	C5S.10	Vråtorpsgatan 18 | Lgh 371-1004-1 (1004)	Behörig	371-1004-1 .
348	2024-07-15 00:16	993	N502	Vråtorpsgatan 18 | Läsare Entré Gavel	Behörig	371-1004-1 .
347		L004	C5S.10	Vråtorpsgatan 18 | Lgh 371-1004-1 (1004)	Behörig	371-1004-1 .
346		L004	C5S.10	Vråtorpsgatan 18 | Lgh 371-1004-1 (1004)	Behörig	371-1004-1 .
345		L004	C5S.10	Vråtorpsgatan 18 | Lgh 371-1004-1 (1004)	Behörig	371-1004-1 .
344		L004	C5S.10	Vråtorpsgatan 18 | Lgh 371-1004-1 (1004)	Behörig	371-1004-1 .
343	2024-07-14 00:17	993	N502	Vråtorpsgatan 18 | Läsare Entré Gavel	Behörig	371-1004-1 .
342		L004	C5S.10	Vråtorpsgatan 18 | Lgh 371-1004-1 (1004)	Behörig	371-1004-1 .
341		L004	C5S.10	Vråtorpsgatan 18 | Lgh 371-1004-1 (1004)	Behörig	371-1004-1 .
340	2024-07-13 00:14	991	N502	Vråtorpsgatan 18 | Läsare Entré	Behörig	371-1004-1 .
339	2024-07-13 00:13	991	N502	Vråtorpsgatan 18 | Läsare Entré	Behörig	371-1004-1 .
338		L004	C5S.10	Vråtorpsgatan 18 | Lgh 371-1004-1 (1004)	Behörig	371-1004-1 .
337		L004	C5S.10	Vråtorpsgatan 18 | Lgh 371-1004-1 (1004)	Behörig	371-1004-1 .
336	2024-07-12 00:14	993	N502	Vråtorpsgatan 18 | Läsare Entré Gavel	Behörig	371-1004-1 .
335		L004	C5S.10	Vråtorpsgatan 18 | Lgh 371-1004-1 (1004)	Behörig	371-1004-1 .
334		L004	C5S.10	Vråtorpsgatan 18 | Lgh 371-1004-1 (1004)	Behörig	371-1004-1 .
333	2024-07-11 00:16	993	N502	Vråtorpsgatan 18 | Läsare Entré Gavel	Behörig	371-1004-1 .
332		L004	C5S.10	Vråtorpsgatan 18 | Lgh 371-1004-1 (1004)	Behörig	371-1004-1 .
331		L004	C5S.10	Vråtorpsgatan 18 | Lgh 371-1004-1 (1004)	Behörig	371-1004-1 .
330	2024-07-10 00:21	993	N502	Vråtorpsgatan 18 | Läsare Entré Gavel	Behörig	371-1004-1 .
329		L004	C5S.10	Vråtorpsgatan 18 | Lgh 371-1004-1 (1004)	Behörig	371-1004-1 .

Nyckellogg nyckel 7419F5D efter avläsning 240910, 2025-05-13 10:22 diarienr: 5000-K1099371-24
256
HEMLIG

328		L004	C5S.10	Vråtorpsgatan 18 | Lgh 371-1004-1 (1004)	Behörig	371-1004-1 .
327	2024-07-09 00:16	993	N502	Vråtorpsgatan 18 | Läsare Entré Gavel	Behörig	371-1004-1 .
326		L004	C5S.10	Vråtorpsgatan 18 | Lgh 371-1004-1 (1004)	Behörig	371-1004-1 .
325		L004	C5S.10	Vråtorpsgatan 18 | Lgh 371-1004-1 (1004)	Behörig	371-1004-1 .
324	2024-07-08 13:15	993	N502	Vråtorpsgatan 18 | Läsare Entré Gavel	Behörig	371-1004-1 .
323		L004	C5S.10	Vråtorpsgatan 18 | Lgh 371-1004-1 (1004)	Behörig	371-1004-1 .
322	2024-07-07 18:03	991	N502	Vråtorpsgatan 18 | Läsare Entré	Behörig	371-1004-1 .
321		L004	C5S.10	Vråtorpsgatan 18 | Lgh 371-1004-1 (1004)	Behörig	371-1004-1 .
320		L004	C5S.10	Vråtorpsgatan 18 | Lgh 371-1004-1 (1004)	Behörig	371-1004-1 .
319	2024-07-07 00:02	991	N502	Vråtorpsgatan 18 | Läsare Entré	Behörig	371-1004-1 .
318		L004	C5S.10	Vråtorpsgatan 18 | Lgh 371-1004-1 (1004)	Behörig	371-1004-1 .
317		L004	C5S.10	Vråtorpsgatan 18 | Lgh 371-1004-1 (1004)	Behörig	371-1004-1 .
316	2024-07-04 15:52	991	N502	Vråtorpsgatan 18 | Läsare Entré	Behörig	371-1004-1 .
315		L004	C5S.10	Vråtorpsgatan 18 | Lgh 371-1004-1 (1004)	Behörig	371-1004-1 .
314		L004	C5S.10	Vråtorpsgatan 18 | Lgh 371-1004-1 (1004)	Behörig	371-1004-1 .
313		L004	C5S.10	Vråtorpsgatan 18 | Lgh 371-1004-1 (1004)	Behörig	371-1004-1 .
312		L004	C5S.10	Vråtorpsgatan 18 | Lgh 371-1004-1 (1004)	Behörig	371-1004-1 .
311	2024-07-03 18:01	991	N502	Vråtorpsgatan 18 | Läsare Entré	Behörig	371-1004-1 .
310		L004	C5S.10	Vråtorpsgatan 18 | Lgh 371-1004-1 (1004)	Behörig	371-1004-1 .
309		L004	C5S.10	Vråtorpsgatan 18 | Lgh 371-1004-1 (1004)	Behörig	371-1004-1 .
308		L004	C5S.10	Vråtorpsgatan 18 | Lgh 371-1004-1 (1004)	Behörig	371-1004-1 .
307	2024-07-02 19:52	993	N502	Vråtorpsgatan 18 | Läsare Entré Gavel	Behörig	371-1004-1 .
306		L004	C5S.10	Vråtorpsgatan 18 | Lgh 371-1004-1 (1004)	Behörig	371-1004-1 .
305		L004	C5S.10	Vråtorpsgatan 18 | Lgh 371-1004-1 (1004)	Behörig	371-1004-1 .
304		L004	C5S.10	Vråtorpsgatan 18 | Lgh 371-1004-1 (1004)	Behörig	371-1004-1 .
303	2024-07-01 22:14	991	N502	Vråtorpsgatan 18 | Läsare Entré	Behörig	371-1004-1 .
302		L004	C5S.10	Vråtorpsgatan 18 | Lgh 371-1004-1 (1004)	Behörig	371-1004-1 .
301		L004	C5S.10	Vråtorpsgatan 18 | Lgh 371-1004-1 (1004)	Behörig	371-1004-1 .
300	2024-06-29 22:06	991	N502	Vråtorpsgatan 18 | Läsare Entré	Behörig	371-1004-1 .
299	2024-06-29 16:10	991	N502	Vråtorpsgatan 18 | Läsare Entré	Behörig	371-1004-1 .

Nyckellogg nyckel 7419F5D efter avläsning 240910, 2025-05-13 10:22 diarienr: 5000-K1099371-24
257
HEMLIG

298		L004	C5S.10	Vråtorpsgatan 18 | Lgh 371-1004-1 (1004)	Behörig		371-1004-1 .
297		L004	C5S.10	Vråtorpsgatan 18 | Lgh 371-1004-1 (1004)	Behörig		371-1004-1 .
296		L004	C5S.10	Vråtorpsgatan 18 | Lgh 371-1004-1 (1004)	Behörig		371-1004-1 .
295	2024-06-27 19:21				Inte behörig	5497	371-1004-1 .
294		L004	C5S.10	Vråtorpsgatan 18 | Lgh 371-1004-1 (1004)	Behörig		371-1004-1 .
293	2024-06-26 17:36				Inte behörig	5497	371-1004-1 .
292		L004	C5S.10	Vråtorpsgatan 18 | Lgh 371-1004-1 (1004)	Behörig		371-1004-1 .
291		02	C5S.1	Vråtorpsgatan 18 | Entré Gavel	Behörig		371-1004-1 .
290		L004	C5S.10	Vråtorpsgatan 18 | Lgh 371-1004-1 (1004)	Behörig		371-1004-1 .
289		L004	C5S.10	Vråtorpsgatan 18 | Lgh 371-1004-1 (1004)	Behörig		371-1004-1 .
288		02	C5S.1	Vråtorpsgatan 18 | Entré Gavel	Behörig		371-1004-1 .
287		L004	C5S.10	Vråtorpsgatan 18 | Lgh 371-1004-1 (1004)	Behörig		371-1004-1 .
286		L004	C5S.10	Vråtorpsgatan 18 | Lgh 371-1004-1 (1004)	Behörig		371-1004-1 .
285		02	C5S.1	Vråtorpsgatan 18 | Entré Gavel	Behörig		371-1004-1 .
284		L004	C5S.10	Vråtorpsgatan 18 | Lgh 371-1004-1 (1004)	Behörig		371-1004-1 .
283		02	C5S.1	Vråtorpsgatan 18 | Entré Gavel	Behörig		371-1004-1 .
282		L004	C5S.10	Vråtorpsgatan 18 | Lgh 371-1004-1 (1004)	Behörig		371-1004-1 .
281	2024-06-21 12:01	992	N502	Vråtorpsgatan 18 | Läsare Soprum Vråken	Behörig		371-1004-1 .
280		L004	C5S.10	Vråtorpsgatan 18 | Lgh 371-1004-1 (1004)	Behörig		371-1004-1 .
279		L004	C5S.10	Vråtorpsgatan 18 | Lgh 371-1004-1 (1004)	Behörig		371-1004-1 .
278		02	C5S.1	Vråtorpsgatan 18 | Entré Gavel	Behörig		371-1004-1 .
277		03	C5S.1	Vråtorpsgatan 18 | Miljörum	Behörig		371-1004-1 .
276		L004	C5S.10	Vråtorpsgatan 18 | Lgh 371-1004-1 (1004)	Behörig		371-1004-1 .
275		L004	C5S.10	Vråtorpsgatan 18 | Lgh 371-1004-1 (1004)	Behörig		371-1004-1 .
274		02	C5S.1	Vråtorpsgatan 18 | Entré Gavel	Behörig		371-1004-1 .
273		L004	C5S.10	Vråtorpsgatan 18 | Lgh 371-1004-1 (1004)	Behörig		371-1004-1 .
272		L004	C5S.10	Vråtorpsgatan 18 | Lgh 371-1004-1 (1004)	Behörig		371-1004-1 .
271		02	C5S.1	Vråtorpsgatan 18 | Entré Gavel	Behörig		371-1004-1 .
270		L004	C5S.10	Vråtorpsgatan 18 | Lgh 371-1004-1 (1004)	Behörig		371-1004-1 .
269		L004	C5S.10	Vråtorpsgatan 18 | Lgh 371-1004-1 (1004)	Behörig		371-1004-1 .

Nyckellogg nyckel 7419F5D efter avläsning 240910, 2025-05-13 10:22 diarienr: 5000-K1099371-24
258
HEMLIG

268		L004	C5S.10	Vråtorpsgatan 18 | Lgh 371-1004-1 (1004)	Behörig	371-1004-1 .
267		02	C5S.1	Vråtorpsgatan 18 | Entré Gavel	Behörig	371-1004-1 .
266		L004	C5S.10	Vråtorpsgatan 18 | Lgh 371-1004-1 (1004)	Behörig	371-1004-1 .
265		L004	C5S.10	Vråtorpsgatan 18 | Lgh 371-1004-1 (1004)	Behörig	371-1004-1 .
264		L004	C5S.10	Vråtorpsgatan 18 | Lgh 371-1004-1 (1004)	Behörig	371-1004-1 .
263		L004	C5S.10	Vråtorpsgatan 18 | Lgh 371-1004-1 (1004)	Behörig	371-1004-1 .
262		02	C5S.1	Vråtorpsgatan 18 | Entré Gavel	Behörig	371-1004-1 .
261		L004	C5S.10	Vråtorpsgatan 18 | Lgh 371-1004-1 (1004)	Behörig	371-1004-1 .
260		02	C5S.1	Vråtorpsgatan 18 | Entré Gavel	Behörig	371-1004-1 .
258		L004	C5S.10	Vråtorpsgatan 18 | Lgh 371-1004-1 (1004)	Behörig	371-1004-1 .
257		02	C5S.1	Vråtorpsgatan 18 | Entré Gavel	Behörig	371-1004-1 .
256		L004	C5S.10	Vråtorpsgatan 18 | Lgh 371-1004-1 (1004)	Behörig	371-1004-1 .
255		L004	C5S.10	Vråtorpsgatan 18 | Lgh 371-1004-1 (1004)	Behörig	371-1004-1 .
254		L004	C5S.10	Vråtorpsgatan 18 | Lgh 371-1004-1 (1004)	Behörig	371-1004-1 .
253		02	C5S.1	Vråtorpsgatan 18 | Entré Gavel	Behörig	371-1004-1 .
252		L004	C5S.10	Vråtorpsgatan 18 | Lgh 371-1004-1 (1004)	Behörig	371-1004-1 .
251		L004	C5S.10	Vråtorpsgatan 18 | Lgh 371-1004-1 (1004)	Behörig	371-1004-1 .
250		02	C5S.1	Vråtorpsgatan 18 | Entré Gavel	Behörig	371-1004-1 .
248	2024-05-31 00:41	991	N502	Vråtorpsgatan 18 | Läsare Entré	Behörig	371-1004-1 .
248		02	C5S.1	Vråtorpsgatan 18 | Entré Gavel	Behörig	371-1004-1 .
245		01	C5S.1	Vråtorpsgatan 18 | Entré	Behörig	371-1004-1 .
243		01	C5S.1	Vråtorpsgatan 18 | Entré	Behörig	371-1004-1 .
240	2024-04-18 22:45	991	N502	Vråtorpsgatan 18 | Läsare Entré	Behörig	371-1004-1 .
239		L004	C5S.10	Vråtorpsgatan 18 | Lgh 371-1004-1 (1004)	Behörig	371-1004-1 .
238		L004	C5S.10	Vråtorpsgatan 18 | Lgh 371-1004-1 (1004)	Behörig	371-1004-1 .
237	2024-04-18 10:34	991	N502	Vråtorpsgatan 18 | Läsare Entré	Behörig	371-1004-1 .
236	2024-04-18 10:33	992	N502	Vråtorpsgatan 18 | Läsare Soprum Vråken	Behörig	371-1004-1 .
235		L004	C5S.10	Vråtorpsgatan 18 | Lgh 371-1004-1 (1004)	Behörig	371-1004-1 .
234		L004	C5S.10	Vråtorpsgatan 18 | Lgh 371-1004-1 (1004)	Behörig	371-1004-1 .
233	2024-04-18 10:31	991	N502	Vråtorpsgatan 18 | Läsare Entré	Behörig	371-1004-1 .

Nyckellogg nyckel 7419F5D efter avläsning 240910, 2025-05-13 10:22 diarienr: 5000-K1099371-24

259

HEMLIG

232	2024-04-18 10:28	992	N502	Vråtorpsgatan 18 | Läsare Soprum Vråken	Behörig		371-1004-1 .
231		L004	C5S.10	Vråtorpsgatan 18 | Lgh 371-1004-1 (1004)	Behörig		371-1004-1 .
230		L004	C5S.10	Vråtorpsgatan 18 | Lgh 371-1004-1 (1004)	Behörig		371-1004-1 .
229	2024-04-18 00:19	993	N502	Vråtorpsgatan 18 | Läsare Entré Gavel	Behörig		371-1004-1 .
228		L004	C5S.10	Vråtorpsgatan 18 | Lgh 371-1004-1 (1004)	Behörig		371-1004-1 .
227		L004	C5S.10	Vråtorpsgatan 18 | Lgh 371-1004-1 (1004)	Behörig		371-1004-1 .
226	2024-04-16 23:18	993	N502	Vråtorpsgatan 18 | Läsare Entré Gavel	Behörig		371-1004-1 .
225		L004	C5S.10	Vråtorpsgatan 18 | Lgh 371-1004-1 (1004)	Behörig		371-1004-1 .
224		L004	C5S.10	Vråtorpsgatan 18 | Lgh 371-1004-1 (1004)	Behörig		371-1004-1 .
223	2024-04-15 22:14	993	N502	Vråtorpsgatan 18 | Läsare Entré Gavel	Behörig		371-1004-1 .
222		L004	C5S.10	Vråtorpsgatan 18 | Lgh 371-1004-1 (1004)	Behörig		371-1004-1 .
221		L004	C5S.10	Vråtorpsgatan 18 | Lgh 371-1004-1 (1004)	Behörig		371-1004-1 .
220	2024-04-15 00:15	993	N502	Vråtorpsgatan 18 | Läsare Entré Gavel	Behörig		371-1004-1 .
219		L004	C5S.10	Vråtorpsgatan 18 | Lgh 371-1004-1 (1004)	Behörig		371-1004-1 .
218		L004	C5S.10	Vråtorpsgatan 18 | Lgh 371-1004-1 (1004)	Behörig		371-1004-1 .
217		01	C5S.1	Vråtorpsgatan 18 | Entré	Behörig		371-1004-1 .
216	2024-04-14 10:47	993	N502	Vråtorpsgatan 18 | Läsare Entré Gavel	Behörig		371-1004-1 .
215		L004	C5S.10	Vråtorpsgatan 18 | Lgh 371-1004-1 (1004)	Behörig		371-1004-1 .
214		L004	C5S.10	Vråtorpsgatan 18 | Lgh 371-1004-1 (1004)	Behörig		371-1004-1 .
213	2024-04-14 00:16	993	N502	Vråtorpsgatan 18 | Läsare Entré Gavel	Behörig		371-1004-1 .
212		L004	C5S.10	Vråtorpsgatan 18 | Lgh 371-1004-1 (1004)	Behörig		371-1004-1 .
211		L004	C5S.10	Vråtorpsgatan 18 | Lgh 371-1004-1 (1004)	Behörig		371-1004-1 .
210	2024-04-13 00:20	993	N502	Vråtorpsgatan 18 | Läsare Entré Gavel	Behörig		371-1004-1 .
209		L004	C5S.10	Vråtorpsgatan 18 | Lgh 371-1004-1 (1004)	Behörig		371-1004-1 .
208	2024-04-12 00:17				Inte behörig	5497	371-1004-1 .
207	2024-04-12 00:17	993	N502	Vråtorpsgatan 18 | Läsare Entré Gavel	Behörig		371-1004-1 .
206		L004	C5S.10	Vråtorpsgatan 18 | Lgh 371-1004-1 (1004)	Behörig		371-1004-1 .
205		L004	C5S.10	Vråtorpsgatan 18 | Lgh 371-1004-1 (1004)	Behörig		371-1004-1 .
204	2024-04-10 23:14	993	N502	Vråtorpsgatan 18 | Läsare Entré Gavel	Behörig		371-1004-1 .
203		L004	C5S.10	Vråtorpsgatan 18 | Lgh 371-1004-1 (1004)	Behörig		371-1004-1 .

Nyckellogg nyckel 7419F5D efter avläsning 240910, 2025-05-13 10:22 diarienr: 5000-K1099371-24

260

HEMLIG

202		L004	C5S.10	Vråtorpsgatan 18 | Lgh 371-1004-1 (1004)	Behörig	371-1004-1 .
201	2024-04-10 00:19	993	N502	Vråtorpsgatan 18 | Läsare Entré Gavel	Behörig	371-1004-1 .
200		L004	C5S.10	Vråtorpsgatan 18 | Lgh 371-1004-1 (1004)	Behörig	371-1004-1 .
199		L004	C5S.10	Vråtorpsgatan 18 | Lgh 371-1004-1 (1004)	Behörig	371-1004-1 .
198	2024-04-08 23:11	993	N502	Vråtorpsgatan 18 | Läsare Entré Gavel	Behörig	371-1004-1 .
197		L004	C5S.10	Vråtorpsgatan 18 | Lgh 371-1004-1 (1004)	Behörig	371-1004-1 .
196		L004	C5S.10	Vråtorpsgatan 18 | Lgh 371-1004-1 (1004)	Behörig	371-1004-1 .
195	2024-04-08 00:15	993	N502	Vråtorpsgatan 18 | Läsare Entré Gavel	Behörig	371-1004-1 .
194		L004	C5S.10	Vråtorpsgatan 18 | Lgh 371-1004-1 (1004)	Behörig	371-1004-1 .
193		L004	C5S.10	Vråtorpsgatan 18 | Lgh 371-1004-1 (1004)	Behörig	371-1004-1 .
192	2024-04-06 23:20	993	N502	Vråtorpsgatan 18 | Läsare Entré Gavel	Behörig	371-1004-1 .
191		L004	C5S.10	Vråtorpsgatan 18 | Lgh 371-1004-1 (1004)	Behörig	371-1004-1 .
190		L004	C5S.10	Vråtorpsgatan 18 | Lgh 371-1004-1 (1004)	Behörig	371-1004-1 .
189	2024-04-06 00:18	993	N502	Vråtorpsgatan 18 | Läsare Entré Gavel	Behörig	371-1004-1 .
188		L004	C5S.10	Vråtorpsgatan 18 | Lgh 371-1004-1 (1004)	Behörig	371-1004-1 .
187		L004	C5S.10	Vråtorpsgatan 18 | Lgh 371-1004-1 (1004)	Behörig	371-1004-1 .
186		L004	C5S.10	Vråtorpsgatan 18 | Lgh 371-1004-1 (1004)	Behörig	371-1004-1 .
185		L004	C5S.10	Vråtorpsgatan 18 | Lgh 371-1004-1 (1004)	Behörig	371-1004-1 .
184	2024-04-05 00:15	993	N502	Vråtorpsgatan 18 | Läsare Entré Gavel	Behörig	371-1004-1 .
183		L004	C5S.10	Vråtorpsgatan 18 | Lgh 371-1004-1 (1004)	Behörig	371-1004-1 .
182		L004	C5S.10	Vråtorpsgatan 18 | Lgh 371-1004-1 (1004)	Behörig	371-1004-1 .
181	2024-04-03 23:19	993	N502	Vråtorpsgatan 18 | Läsare Entré Gavel	Behörig	371-1004-1 .
180		L004	C5S.10	Vråtorpsgatan 18 | Lgh 371-1004-1 (1004)	Behörig	371-1004-1 .
179		L004	C5S.10	Vråtorpsgatan 18 | Lgh 371-1004-1 (1004)	Behörig	371-1004-1 .
178	2024-04-02 23:17	993	N502	Vråtorpsgatan 18 | Läsare Entré Gavel	Behörig	371-1004-1 .
177		L004	C5S.10	Vråtorpsgatan 18 | Lgh 371-1004-1 (1004)	Behörig	371-1004-1 .
176		L004	C5S.10	Vråtorpsgatan 18 | Lgh 371-1004-1 (1004)	Behörig	371-1004-1 .
175	2024-04-02 00:10	993	N502	Vråtorpsgatan 18 | Läsare Entré Gavel	Behörig	371-1004-1 .
174		L004	C5S.10	Vråtorpsgatan 18 | Lgh 371-1004-1 (1004)	Behörig	371-1004-1 .
173		L004	C5S.10	Vråtorpsgatan 18 | Lgh 371-1004-1 (1004)	Behörig	371-1004-1 .

Nyckellogg nyckel 7419F5D efter avläsning 240910, 2025-05-13 10:22 diarienr: 5000-K1099371-24
261
HEMLIG

172	2024-04-01 00:16	993	N502	Vråtorpsgatan 18 | Läsare Entré Gavel	Behörig	371-1004-1 .
171		L004	C5S.10	Vråtorpsgatan 18 | Lgh 371-1004-1 (1004)	Behörig	371-1004-1 .
170		L004	C5S.10	Vråtorpsgatan 18 | Lgh 371-1004-1 (1004)	Behörig	371-1004-1 .
169	2024-03-31 00:16	993	N502	Vråtorpsgatan 18 | Läsare Entré Gavel	Behörig	371-1004-1 .
168		L004	C5S.10	Vråtorpsgatan 18 | Lgh 371-1004-1 (1004)	Behörig	371-1004-1 .
167		L004	C5S.10	Vråtorpsgatan 18 | Lgh 371-1004-1 (1004)	Behörig	371-1004-1 .
166	2024-03-30 00:15	993	N502	Vråtorpsgatan 18 | Läsare Entré Gavel	Behörig	371-1004-1 .
165		L004	C5S.10	Vråtorpsgatan 18 | Lgh 371-1004-1 (1004)	Behörig	371-1004-1 .
164		L004	C5S.10	Vråtorpsgatan 18 | Lgh 371-1004-1 (1004)	Behörig	371-1004-1 .
163		L004	C5S.10	Vråtorpsgatan 18 | Lgh 371-1004-1 (1004)	Behörig	371-1004-1 .
162		L004	C5S.10	Vråtorpsgatan 18 | Lgh 371-1004-1 (1004)	Behörig	371-1004-1 .
161	2024-03-29 00:29	991	N502	Vråtorpsgatan 18 | Läsare Entré	Behörig	371-1004-1 .
160	2024-03-29 00:28	992	N502	Vråtorpsgatan 18 | Läsare Soprum Våken	Behörig	371-1004-1 .
159		L004	C5S.10	Vråtorpsgatan 18 | Lgh 371-1004-1 (1004)	Behörig	371-1004-1 .
158		L004	C5S.10	Vråtorpsgatan 18 | Lgh 371-1004-1 (1004)	Behörig	371-1004-1 .
157	2024-03-29 00:17	993	N502	Vråtorpsgatan 18 | Läsare Entré Gavel	Behörig	371-1004-1 .
156		L004	C5S.10	Vråtorpsgatan 18 | Lgh 371-1004-1 (1004)	Behörig	371-1004-1 .
155		L004	C5S.10	Vråtorpsgatan 18 | Lgh 371-1004-1 (1004)	Behörig	371-1004-1 .
154	2024-03-28 02:24	993	N502	Vråtorpsgatan 18 | Läsare Entré Gavel	Behörig	371-1004-1 .
153		L004	C5S.10	Vråtorpsgatan 18 | Lgh 371-1004-1 (1004)	Behörig	371-1004-1 .
152		L004	C5S.10	Vråtorpsgatan 18 | Lgh 371-1004-1 (1004)	Behörig	371-1004-1 .
151		L004	C5S.10	Vråtorpsgatan 18 | Lgh 371-1004-1 (1004)	Behörig	371-1004-1 .
150		L004	C5S.10	Vråtorpsgatan 18 | Lgh 371-1004-1 (1004)	Behörig	371-1004-1 .
149	2024-03-26 21:20	993	N502	Vråtorpsgatan 18 | Läsare Entré Gavel	Behörig	371-1004-1 .
148		L004	C5S.10	Vråtorpsgatan 18 | Lgh 371-1004-1 (1004)	Behörig	371-1004-1 .
147		L004	C5S.10	Vråtorpsgatan 18 | Lgh 371-1004-1 (1004)	Behörig	371-1004-1 .
146	2024-03-25 23:16	993	N502	Vråtorpsgatan 18 | Läsare Entré Gavel	Behörig	371-1004-1 .
145		L004	C5S.10	Vråtorpsgatan 18 | Lgh 371-1004-1 (1004)	Behörig	371-1004-1 .
144		L004	C5S.10	Vråtorpsgatan 18 | Lgh 371-1004-1 (1004)	Behörig	371-1004-1 .
143	2024-03-24 23:19	993	N502	Vråtorpsgatan 18 | Läsare Entré Gavel	Behörig	371-1004-1 .

Nyckellogg nyckel 7419F5D efter avläsning 240910, 2025-05-13 10:22 diarienr: 5000-K1099371-24
262
HEMLIG

142		L004	C5S.10	Vråtorpsgatan 18 | Lgh 371-1004-1 (1004)	Behörig	371-1004-1 .
141		L004	C5S.10	Vråtorpsgatan 18 | Lgh 371-1004-1 (1004)	Behörig	371-1004-1 .
140	2024-03-24 09:50	993	N502	Vråtorpsgatan 18 | Läsare Entré Gavel	Behörig	371-1004-1 .
139		L004	C5S.10	Vråtorpsgatan 18 | Lgh 371-1004-1 (1004)	Behörig	371-1004-1 .
138		L004	C5S.10	Vråtorpsgatan 18 | Lgh 371-1004-1 (1004)	Behörig	371-1004-1 .
137		L004	C5S.10	Vråtorpsgatan 18 | Lgh 371-1004-1 (1004)	Behörig	371-1004-1 .
136		L004	C5S.10	Vråtorpsgatan 18 | Lgh 371-1004-1 (1004)	Behörig	371-1004-1 .
135	2024-03-24 00:18	993	N502	Vråtorpsgatan 18 | Läsare Entré Gavel	Behörig	371-1004-1 .
134		L004	C5S.10	Vråtorpsgatan 18 | Lgh 371-1004-1 (1004)	Behörig	371-1004-1 .
133		L004	C5S.10	Vråtorpsgatan 18 | Lgh 371-1004-1 (1004)	Behörig	371-1004-1 .
132		L004	C5S.10	Vråtorpsgatan 18 | Lgh 371-1004-1 (1004)	Behörig	371-1004-1 .
131		L004	C5S.10	Vråtorpsgatan 18 | Lgh 371-1004-1 (1004)	Behörig	371-1004-1 .
130	2024-03-23 09:27	991	N502	Vråtorpsgatan 18 | Läsare Entré	Behörig	371-1004-1 .
129	2024-03-23 09:26	992	N502	Vråtorpsgatan 18 | Läsare Soprum Vråken	Behörig	371-1004-1 .
128		L004	C5S.10	Vråtorpsgatan 18 | Lgh 371-1004-1 (1004)	Behörig	371-1004-1 .
127		L004	C5S.10	Vråtorpsgatan 18 | Lgh 371-1004-1 (1004)	Behörig	371-1004-1 .
126	2024-03-23 09:25	991	N502	Vråtorpsgatan 18 | Läsare Entré	Behörig	371-1004-1 .
125	2024-03-23 09:23	992	N502	Vråtorpsgatan 18 | Läsare Soprum Vråken	Behörig	371-1004-1 .
124		L004	C5S.10	Vråtorpsgatan 18 | Lgh 371-1004-1 (1004)	Behörig	371-1004-1 .
123		L004	C5S.10	Vråtorpsgatan 18 | Lgh 371-1004-1 (1004)	Behörig	371-1004-1 .
122	2024-03-22 23:17	993	N502	Vråtorpsgatan 18 | Läsare Entré Gavel	Behörig	371-1004-1 .
121		L004	C5S.10	Vråtorpsgatan 18 | Lgh 371-1004-1 (1004)	Behörig	371-1004-1 .
120		L004	C5S.10	Vråtorpsgatan 18 | Lgh 371-1004-1 (1004)	Behörig	371-1004-1 .
119	2024-03-21 23:16	993	N502	Vråtorpsgatan 18 | Läsare Entré Gavel	Behörig	371-1004-1 .
118		L004	C5S.10	Vråtorpsgatan 18 | Lgh 371-1004-1 (1004)	Behörig	371-1004-1 .
117		L004	C5S.10	Vråtorpsgatan 18 | Lgh 371-1004-1 (1004)	Behörig	371-1004-1 .
116	2024-03-21 00:15	993	N502	Vråtorpsgatan 18 | Läsare Entré Gavel	Behörig	371-1004-1 .
115		L004	C5S.10	Vråtorpsgatan 18 | Lgh 371-1004-1 (1004)	Behörig	371-1004-1 .
114		L004	C5S.10	Vråtorpsgatan 18 | Lgh 371-1004-1 (1004)	Behörig	371-1004-1 .
113		L004	C5S.10	Vråtorpsgatan 18 | Lgh 371-1004-1 (1004)	Behörig	371-1004-1 .

Nyckellogg nyckel 7419F5D efter avläsning 240910, 2025-05-13 10:22 diarienr: 5000-K1099371-24

263

HEMLIG

112		L004	C5S.10	Vråtorpsgatan 18 | Lgh 371-1004-1 (1004)	Behörig		371-1004-1 .
111	2024-03-19 21:17	993	N502	Vråtorpsgatan 18 | Läsare Entré Gavel	Behörig		371-1004-1 .
110		L004	C5S.10	Vråtorpsgatan 18 | Lgh 371-1004-1 (1004)	Behörig		371-1004-1 .
109		L004	C5S.10	Vråtorpsgatan 18 | Lgh 371-1004-1 (1004)	Behörig		371-1004-1 .
108	2024-03-18 22:16	993	N502	Vråtorpsgatan 18 | Läsare Entré Gavel	Behörig		371-1004-1 .
107		L004	C5S.10	Vråtorpsgatan 18 | Lgh 371-1004-1 (1004)	Behörig		371-1004-1 .
106		L004	C5S.10	Vråtorpsgatan 18 | Lgh 371-1004-1 (1004)	Behörig		371-1004-1 .
105		L004	C5S.10	Vråtorpsgatan 18 | Lgh 371-1004-1 (1004)	Behörig		371-1004-1 .
104		L004	C5S.10	Vråtorpsgatan 18 | Lgh 371-1004-1 (1004)	Behörig		371-1004-1 .
103		L004	C5S.10	Vråtorpsgatan 18 | Lgh 371-1004-1 (1004)	Behörig		371-1004-1 .
102	2024-03-17 23:21				Inte behörig	5497	371-1004-1 .
101		L004	C5S.10	Vråtorpsgatan 18 | Lgh 371-1004-1 (1004)	Behörig		371-1004-1 .
100	2024-03-17 23:21	993	N502	Vråtorpsgatan 18 | Läsare Entré Gavel	Behörig		371-1004-1 .
99		L004	C5S.10	Vråtorpsgatan 18 | Lgh 371-1004-1 (1004)	Behörig		371-1004-1 .
98		L004	C5S.10	Vråtorpsgatan 18 | Lgh 371-1004-1 (1004)	Behörig		371-1004-1 .
97	2024-03-17 00:24	993	N502	Vråtorpsgatan 18 | Läsare Entré Gavel	Behörig		371-1004-1 .
96		L004	C5S.10	Vråtorpsgatan 18 | Lgh 371-1004-1 (1004)	Behörig		371-1004-1 .
95		L004	C5S.10	Vråtorpsgatan 18 | Lgh 371-1004-1 (1004)	Behörig		371-1004-1 .
94	2024-03-14 23:18	993	N502	Vråtorpsgatan 18 | Läsare Entré Gavel	Behörig		371-1004-1 .
93		L004	C5S.10	Vråtorpsgatan 18 | Lgh 371-1004-1 (1004)	Behörig		371-1004-1 .
92		L004	C5S.10	Vråtorpsgatan 18 | Lgh 371-1004-1 (1004)	Behörig		371-1004-1 .
91	2024-03-14 00:16	993	N502	Vråtorpsgatan 18 | Läsare Entré Gavel	Behörig		371-1004-1 .
90		L004	C5S.10	Vråtorpsgatan 18 | Lgh 371-1004-1 (1004)	Behörig		371-1004-1 .
89		L004	C5S.10	Vråtorpsgatan 18 | Lgh 371-1004-1 (1004)	Behörig		371-1004-1 .
88	2024-03-12 23:14	993	N502	Vråtorpsgatan 18 | Läsare Entré Gavel	Behörig		371-1004-1 .
87		L004	C5S.10	Vråtorpsgatan 18 | Lgh 371-1004-1 (1004)	Behörig		371-1004-1 .
86		L004	C5S.10	Vråtorpsgatan 18 | Lgh 371-1004-1 (1004)	Behörig		371-1004-1 .
85	2024-03-11 23:15	993	N502	Vråtorpsgatan 18 | Läsare Entré Gavel	Behörig		371-1004-1 .
84		L004	C5S.10	Vråtorpsgatan 18 | Lgh 371-1004-1 (1004)	Behörig		371-1004-1 .
83		L004	C5S.10	Vråtorpsgatan 18 | Lgh 371-1004-1 (1004)	Behörig		371-1004-1 .

Nyckellogg nyckel 7419F5D efter aviäsning 240910, 2025-05-13 10:22 diarienr: 5000-K1099371-24
264
HEMLIG

82	2024-03-11 00:15	993	N502	Vråtorpsgatan 18 | Läsare Entré Gavel	Behörig	371-1004-1 .
81		L004	C5S.10	Vråtorpsgatan 18 | Lgh 371-1004-1 (1004)	Behörig	371-1004-1 .
80		L004	C5S.10	Vråtorpsgatan 18 | Lgh 371-1004-1 (1004)	Behörig	371-1004-1 .
79	2024-03-10 00:16	991	N502	Vråtorpsgatan 18 | Läsare Entré	Behörig	371-1004-1 .
78		L004	C5S.10	Vråtorpsgatan 18 | Lgh 371-1004-1 (1004)	Behörig	371-1004-1 .
77		L004	C5S.10	Vråtorpsgatan 18 | Lgh 371-1004-1 (1004)	Behörig	371-1004-1 .
76	2024-03-09 00:15	993	N502	Vråtorpsgatan 18 | Läsare Entré Gavel	Behörig	371-1004-1 .
75		L004	C5S.10	Vråtorpsgatan 18 | Lgh 371-1004-1 (1004)	Behörig	371-1004-1 .
74		L004	C5S.10	Vråtorpsgatan 18 | Lgh 371-1004-1 (1004)	Behörig	371-1004-1 .
73		L004	C5S.10	Vråtorpsgatan 18 | Lgh 371-1004-1 (1004)	Behörig	371-1004-1 .
72	2024-03-08 00:18	993	N502	Vråtorpsgatan 18 | Läsare Entré Gavel	Behörig	371-1004-1 .
71		L004	C5S.10	Vråtorpsgatan 18 | Lgh 371-1004-1 (1004)	Behörig	371-1004-1 .
70		L004	C5S.10	Vråtorpsgatan 18 | Lgh 371-1004-1 (1004)	Behörig	371-1004-1 .
69	2024-03-06 14:49	993	N502	Vråtorpsgatan 18 | Läsare Entré Gavel	Behörig	371-1004-1 .
68		L004	C5S.10	Vråtorpsgatan 18 | Lgh 371-1004-1 (1004)	Behörig	371-1004-1 .
67		L004	C5S.10	Vråtorpsgatan 18 | Lgh 371-1004-1 (1004)	Behörig	371-1004-1 .
66	2024-03-06 00:14	993	N502	Vråtorpsgatan 18 | Läsare Entré Gavel	Behörig	371-1004-1 .
65		L004	C5S.10	Vråtorpsgatan 18 | Lgh 371-1004-1 (1004)	Behörig	371-1004-1 .
64		L004	C5S.10	Vråtorpsgatan 18 | Lgh 371-1004-1 (1004)	Behörig	371-1004-1 .
63	2024-03-05 00:17	993	N502	Vråtorpsgatan 18 | Läsare Entré Gavel	Behörig	371-1004-1 .
62		L004	C5S.10	Vråtorpsgatan 18 | Lgh 371-1004-1 (1004)	Behörig	371-1004-1 .
61		L004	C5S.10	Vråtorpsgatan 18 | Lgh 371-1004-1 (1004)	Behörig	371-1004-1 .
60	2024-03-04 00:16	993	N502	Vråtorpsgatan 18 | Läsare Entré Gavel	Behörig	371-1004-1 .
59		L004	C5S.10	Vråtorpsgatan 18 | Lgh 371-1004-1 (1004)	Behörig	371-1004-1 .
58		L004	C5S.10	Vråtorpsgatan 18 | Lgh 371-1004-1 (1004)	Behörig	371-1004-1 .
57	2024-03-03 09:49	993	N502	Vråtorpsgatan 18 | Läsare Entré Gavel	Behörig	371-1004-1 .
56		L004	C5S.10	Vråtorpsgatan 18 | Lgh 371-1004-1 (1004)	Behörig	371-1004-1 .
55		L004	C5S.10	Vråtorpsgatan 18 | Lgh 371-1004-1 (1004)	Behörig	371-1004-1 .
54	2024-03-03 00:19	993	N502	Vråtorpsgatan 18 | Läsare Entré Gavel	Behörig	371-1004-1 .
53		L004	C5S.10	Vråtorpsgatan 18 | Lgh 371-1004-1 (1004)	Behörig	371-1004-1 .

Nyckellogg nyckel 7419F5D efter aviäsning 240910, 2025-05-13 10:22 diarienr: 5000-K1099371-24
265
HEMLIG

52		L004	C5S.10	Vråtorpsgatan 18 | Lgh 371-1004-1 (1004)	Behörig	371-1004-1 .
51	2024-03-02 00:20	993	N502	Vråtorpsgatan 18 | Läsare Entré Gavel	Behörig	371-1004-1 .
50		L004	C5S.10	Vråtorpsgatan 18 | Lgh 371-1004-1 (1004)	Behörig	371-1004-1 .
49		L004	C5S.10	Vråtorpsgatan 18 | Lgh 371-1004-1 (1004)	Behörig	371-1004-1 .
48	2024-03-01 00:15	993	N502	Vråtorpsgatan 18 | Läsare Entré Gavel	Behörig	371-1004-1 .
47		L004	C5S.10	Vråtorpsgatan 18 | Lgh 371-1004-1 (1004)	Behörig	371-1004-1 .
46		L004	C5S.10	Vråtorpsgatan 18 | Lgh 371-1004-1 (1004)	Behörig	371-1004-1 .
45		L004	C5S.10	Vråtorpsgatan 18 | Lgh 371-1004-1 (1004)	Behörig	371-1004-1 .
44		L004	C5S.10	Vråtorpsgatan 18 | Lgh 371-1004-1 (1004)	Behörig	371-1004-1 .
43	2024-02-29 00:15	993	N502	Vråtorpsgatan 18 | Läsare Entré Gavel	Behörig	371-1004-1 .
42		L004	C5S.10	Vråtorpsgatan 18 | Lgh 371-1004-1 (1004)	Behörig	371-1004-1 .
41		L004	C5S.10	Vråtorpsgatan 18 | Lgh 371-1004-1 (1004)	Behörig	371-1004-1 .
40	2024-02-28 00:14	993	N502	Vråtorpsgatan 18 | Läsare Entré Gavel	Behörig	371-1004-1 .
39		L004	C5S.10	Vråtorpsgatan 18 | Lgh 371-1004-1 (1004)	Behörig	371-1004-1 .
38		L004	C5S.10	Vråtorpsgatan 18 | Lgh 371-1004-1 (1004)	Behörig	371-1004-1 .
37	2024-02-27 00:14	993	N502	Vråtorpsgatan 18 | Läsare Entré Gavel	Behörig	371-1004-1 .
36		L004	C5S.10	Vråtorpsgatan 18 | Lgh 371-1004-1 (1004)	Behörig	371-1004-1 .
35		L004	C5S.10	Vråtorpsgatan 18 | Lgh 371-1004-1 (1004)	Behörig	371-1004-1 .
34	2024-02-26 00:14	993	N502	Vråtorpsgatan 18 | Läsare Entré Gavel	Behörig	371-1004-1 .
33		L004	C5S.10	Vråtorpsgatan 18 | Lgh 371-1004-1 (1004)	Behörig	371-1004-1 .
32		L004	C5S.10	Vråtorpsgatan 18 | Lgh 371-1004-1 (1004)	Behörig	371-1004-1 .
31	2024-02-25 00:19	993	N502	Vråtorpsgatan 18 | Läsare Entré Gavel	Behörig	371-1004-1 .
30		L004	C5S.10	Vråtorpsgatan 18 | Lgh 371-1004-1 (1004)	Behörig	371-1004-1 .
29		L004	C5S.10	Vråtorpsgatan 18 | Lgh 371-1004-1 (1004)	Behörig	371-1004-1 .
28	2024-02-24 10:00	993	N502	Vråtorpsgatan 18 | Läsare Entré Gavel	Behörig	371-1004-1 .
27		L004	C5S.10	Vråtorpsgatan 18 | Lgh 371-1004-1 (1004)	Behörig	371-1004-1 .
26		L004	C5S.10	Vråtorpsgatan 18 | Lgh 371-1004-1 (1004)	Behörig	371-1004-1 .
25	2024-02-24 00:16	993	N502	Vråtorpsgatan 18 | Läsare Entré Gavel	Behörig	371-1004-1 .
24		L004	C5S.10	Vråtorpsgatan 18 | Lgh 371-1004-1 (1004)	Behörig	371-1004-1 .
23		L004	C5S.10	Vråtorpsgatan 18 | Lgh 371-1004-1 (1004)	Behörig	371-1004-1 .

Nyckellogg nyckel 7419F5D efter avläsning 240910, 2025-05-13 10:22 diarienr: 5000-K1099371-24
266
HEMLIG

21		L004	C5S.10	Vråtorpsgatan 18 | Lgh 371-1004-1 (1004)	Behörig		371-1004-1 .
20	2024-02-22 00:17				Inte behörig	5497	371-1004-1 .
19	2024-02-22 00:17	993	N502	Vråtorpsgatan 18 | Läsare Entré Gavel	Behörig		371-1004-1 .
18		L004	C5S.10	Vråtorpsgatan 18 | Lgh 371-1004-1 (1004)	Behörig		371-1004-1 .
17		L004	C5S.10	Vråtorpsgatan 18 | Lgh 371-1004-1 (1004)	Behörig		371-1004-1 .
16	2024-02-20 23:14	993	N502	Vråtorpsgatan 18 | Läsare Entré Gavel	Behörig		371-1004-1 .
15		L004	C5S.10	Vråtorpsgatan 18 | Lgh 371-1004-1 (1004)	Behörig		371-1004-1 .
14		L004	C5S.10	Vråtorpsgatan 18 | Lgh 371-1004-1 (1004)	Behörig		371-1004-1 .
13	2024-02-20 00:15	993	N502	Vråtorpsgatan 18 | Läsare Entré Gavel	Behörig		371-1004-1 .
12		L004	C5S.10	Vråtorpsgatan 18 | Lgh 371-1004-1 (1004)	Behörig		371-1004-1 .
11		L004	C5S.10	Vråtorpsgatan 18 | Lgh 371-1004-1 (1004)	Behörig		371-1004-1 .
10		L004	C5S.10	Vråtorpsgatan 18 | Lgh 371-1004-1 (1004)	Behörig		371-1004-1 .
9		L004	C5S.10	Vråtorpsgatan 18 | Lgh 371-1004-1 (1004)	Behörig		371-1004-1 .
8	2023-12-31 23:18	993	N502	Vråtorpsgatan 18 | Läsare Entré Gavel	Behörig		371-1004-1 .
7		L004	C5S.10	Vråtorpsgatan 18 | Lgh 371-1004-1 (1004)	Behörig		371-1004-1 .
6	2023-12-31 15:10	993	N502	Vråtorpsgatan 18 | Läsare Entré Gavel	Behörig		371-1004-1 .
5	2023-12-16 22:41	991	N502	Vråtorpsgatan 18 | Läsare Entré	Behörig		371-1004-1 .
4	2023-12-16 22:41				Nyckelprogrammering		371-1004-1 .
3	2023-09-01 10:47				Nyckelprogrammering		371-1004-1 .
2	2023-09-01 10:47				Nyckelprogrammering		371-1004-1 .
1					Nyckelprogrammering		371-1004-1 .

Nyckellogg nyckel 7419F5D efter avläsning 240910, 2025-05-13 10:22 diarienr: 5000-K1099371-24

267

HEMLIG

Polisen

Cylinder i lgh dörr efter avläsning plats 240910

Signerat av

Signerat datum

Enhet	Diarienr
Polisregion Mitt, Grova brott 2 PO Uppsala	5000-K1099371-24

Originalhandlingens förvaringsplats	Datum	Tid
	2025-05-13	09:58

Involverad personal	Funktion
Eva-Maria Nyman Sjömark	Uppgiftslämnare

Berättelse

Logg från Oscars lägenhetsdörr händelser - löpnummer 3174 – 4153

3174 är det första löpnummer där någon av Oscars utkvitterade nycklar använts i dörren.

Bearbetning av loggen har endast gjorts genom att de olika nycklarna färgkodats för att ett mönster av användning ska framträda.
7419F5D (ljusblå)
70286F7 (ljusgrön)
703823C (ljusgul)

Originalet innehåller även två kolumner benämnda "Information" och "Felkod" som inte finns med i denna sammanställning då dessa inte innehåller någon information.

Filen finns arkiverad i FILIP under gruppen ILOQ Loggar 240910.

Cylinderns händelseräknare	Överföringsdatum	Nyckel	Märkning	Nyckeltyp	Person	Typ
4153		L004 NY	70286F7	S5-nyckel	371-1004-1 .	Behörig
4152		L004 NY	7419F5D	S5-nyckel	371-1004-1 .	Behörig
4151		L004 NY	7419F5D	S5-nyckel	371-1004-1 .	Behörig
4150		L004 NY	7419F5D	S5-nyckel	371-1004-1 .	Behörig
4149		L004 NY	7419F5D	S5-nyckel	371-1004-1 .	Behörig
4148		L004 NY	70286F7	S5-nyckel	371-1004-1 .	Behörig
4147		L004 NY	70286F7	S5-nyckel	371-1004-1 .	Behörig
4146		L004 NY	70286F7	S5-nyckel	371-1004-1 .	Behörig
4145		L004 NY	70286F7	S5-nyckel	371-1004-1 .	Behörig
4144		L004 NY	7419F5D	S5-nyckel	371-1004-1 .	Behörig
4143		L004 NY	7419F5D	S5-nyckel	371-1004-1 .	Behörig
4142		L004 NY	70286F7	S5-nyckel	371-1004-1 .	Behörig
4141		L004 NY	70286F7	S5-nyckel	371-1004-1 .	Behörig
4140		L004 NY	7419F5D	S5-nyckel	371-1004-1 .	Behörig
4139		L004 NY	7419F5D	S5-nyckel	371-1004-1 .	Behörig
4138		L004 NY	70286F7	S5-nyckel	371-1004-1 .	Behörig
4137		L004 NY	70286F7	S5-nyckel	371-1004-1 .	Behörig
4136		L004 NY	70286F7	S5-nyckel	371-1004-1 .	Behörig
4135		L004 NY	70286F7	S5-nyckel	371-1004-1 .	Behörig
4134		L004 NY	7419F5D	S5-nyckel	371-1004-1 .	Behörig
4133		L004 NY	7419F5D	S5-nyckel	371-1004-1 .	Behörig
4132		L004 NY	70286F7	S5-nyckel	371-1004-1 .	Behörig
4131		L004 NY	70286F7	S5-nyckel	371-1004-1 .	Behörig
4130		L004 NY	70286F7	S5-nyckel	371-1004-1 .	Behörig
4129		L004 NY	7419F5D	S5-nyckel	371-1004-1 .	Behörig
4128		L004 NY	70286F7	S5-nyckel	371-1004-1 .	Behörig

Cylinder i lgh dörr efter avläsning plats 240910 , 2025-05-13 09:58 diarienr: 5000-K1099371-24 269

HEMLIG

4127	L004 NY	7419F5D	S5-nyckel	371-1004-1 .	Behörig
4126	L004 NY	70286F7	S5-nyckel	371-1004-1 .	Behörig
4125	L004 NY	70286F7	S5-nyckel	371-1004-1 .	Behörig
4124	L004 NY	70286F7	S5-nyckel	371-1004-1 .	Behörig
4123	L004 NY	70286F7	S5-nyckel	371-1004-1 .	Behörig
4122	L004 NY	7419F5D	S5-nyckel	371-1004-1 .	Behörig
4121	L004 NY	7419F5D	S5-nyckel	371-1004-1 .	Behörig
4120	L004 NY	7419F5D	S5-nyckel	371-1004-1 .	Behörig
4119	L004 NY	7419F5D	S5-nyckel	371-1004-1 .	Behörig
4118	L004 NY	70286F7	S5-nyckel	371-1004-1 .	Behörig
4117	L004 NY	70286F7	S5-nyckel	371-1004-1 .	Behörig
4116	L004 NY	70286F7	S5-nyckel	371-1004-1 .	Behörig
4115	L004 NY	70286F7	S5-nyckel	371-1004-1 .	Behörig
4114	L004 NY	7419F5D	S5-nyckel	371-1004-1 .	Behörig
4113	L004 NY	7419F5D	S5-nyckel	371-1004-1 .	Behörig
4112	L004 NY	7419F5D	S5-nyckel	371-1004-1 .	Behörig
4111	L004 NY	7419F5D	S5-nyckel	371-1004-1 .	Behörig
4110	L004 NY	7419F5D	S5-nyckel	371-1004-1 .	Behörig
4109	L004 NY	7419F5D	S5-nyckel	371-1004-1 .	Behörig
4108	L004 NY	7419F5D	S5-nyckel	371-1004-1 .	Behörig
4107	L004 NY	7419F5D	S5-nyckel	371-1004-1 .	Behörig
4106	L004 NY	7419F5D	S5-nyckel	371-1004-1 .	Behörig
4105	L004 NY	7419F5D	S5-nyckel	371-1004-1 .	Behörig
4104	L004 NY	7419F5D	S5-nyckel	371-1004-1 .	Behörig
4103	L004 NY	7419F5D	S5-nyckel	371-1004-1 .	Behörig
4102	L004 NY	7419F5D	S5-nyckel	371-1004-1 .	Behörig
4101	L004 NY	703823C	S5-nyckel	371-1004-1 .	Behörig

Cylinder i lgh dörr efter avläsning plats 240910 , 2025-05-13 09:58 diarienr: 5000-K1099371-24 270

HEMLIG

4100	L004 NY	703823C	S5-nyckel	371-1004-1 .	Behörig
4099	L004 NY	703823C	S5-nyckel	371-1004-1 .	Behörig
4098	L004 NY	7419F5D	S5-nyckel	371-1004-1 .	Behörig
4097	L004 NY	703823C	S5-nyckel	371-1004-1 .	Behörig
4096	L004 NY	7419F5D	S5-nyckel	371-1004-1 .	Behörig
4095	L004 NY	703823C	S5-nyckel	371-1004-1 .	Behörig
4094	L004 NY	703823C	S5-nyckel	371-1004-1 .	Behörig
4093	L004 NY	7419F5D	S5-nyckel	371-1004-1 .	Behörig
4092	L004 NY	703823C	S5-nyckel	371-1004-1 .	Behörig
4091	L004 NY	703823C	S5-nyckel	371-1004-1 .	Behörig
4090	L004 NY	7419F5D	S5-nyckel	371-1004-1 .	Behörig
4089	L004 NY	703823C	S5-nyckel	371-1004-1 .	Behörig
4088	L004 NY	703823C	S5-nyckel	371-1004-1 .	Behörig
4087	L004 NY	7419F5D	S5-nyckel	371-1004-1 .	Behörig
4086	L004 NY	7419F5D	S5-nyckel	371-1004-1 .	Behörig
4085	L004 NY	703823C	S5-nyckel	371-1004-1 .	Behörig
4084	L004 NY	703823C	S5-nyckel	371-1004-1 .	Behörig
4083	L004 NY	703823C	S5-nyckel	371-1004-1 .	Behörig
4082	L004 NY	7419F5D	S5-nyckel	371-1004-1 .	Behörig
4081	L004 NY	703823C	S5-nyckel	371-1004-1 .	Behörig
4080	L004 NY	7419F5D	S5-nyckel	371-1004-1 .	Behörig
4079	L004 NY	7419F5D	S5-nyckel	371-1004-1 .	Behörig
4078	L004 NY	7419F5D	S5-nyckel	371-1004-1 .	Behörig
4077	L004 NY	703823C	S5-nyckel	371-1004-1 .	Behörig
4076	L004 NY	703823C	S5-nyckel	371-1004-1 .	Behörig
4075	L004 NY	7419F5D	S5-nyckel	371-1004-1 .	Behörig
4074	L004 NY	7419F5D	S5-nyckel	371-1004-1 .	Behörig

Cylinder i lgh dörr efter avläsning plats 240910 , 2025-05-13 09:58 diarienr: 5000-K1099371-24

271

HEMLIG

4073	L004 NY	703823C	S5-nyckel	371-1004-1 .	Behörig
4072	L004 NY	703823C	S5-nyckel	371-1004-1 .	Behörig
4071	L004 NY	703823C	S5-nyckel	371-1004-1 .	Behörig
4070	L004 NY	7419F5D	S5-nyckel	371-1004-1 .	Behörig
4069	L004 NY	7419F5D	S5-nyckel	371-1004-1 .	Behörig
4068	L004 NY	7419F5D	S5-nyckel	371-1004-1 .	Behörig
4067	L004 NY	7419F5D	S5-nyckel	371-1004-1 .	Behörig
4066	L004 NY	7419F5D	S5-nyckel	371-1004-1 .	Behörig
4065	L004 NY	7419F5D	S5-nyckel	371-1004-1 .	Behörig
4064	L004 NY	7419F5D	S5-nyckel	371-1004-1 .	Behörig
4063	L004 NY	7419F5D	S5-nyckel	371-1004-1 .	Behörig
4062	L004 NY	703823C	S5-nyckel	371-1004-1 .	Behörig
4061	L004 NY	703823C	S5-nyckel	371-1004-1 .	Behörig
4060	L004 NY	703823C	S5-nyckel	371-1004-1 .	Behörig
4059	L004 NY	703823C	S5-nyckel	371-1004-1 .	Behörig
4058	L004 NY	703823C	S5-nyckel	371-1004-1 .	Behörig
4057	L004 NY	7419F5D	S5-nyckel	371-1004-1 .	Behörig
4056	L004 NY	7419F5D	S5-nyckel	371-1004-1 .	Behörig
4055	L004 NY	703823C	S5-nyckel	371-1004-1 .	Behörig
4054	L004 NY	703823C	S5-nyckel	371-1004-1 .	Behörig
4053	L004 NY	7419F5D	S5-nyckel	371-1004-1 .	Behörig
4052	L004 NY	7419F5D	S5-nyckel	371-1004-1 .	Behörig
4051	L004 NY	703823C	S5-nyckel	371-1004-1 .	Behörig
4050	L004 NY	70286F7	S5-nyckel	371-1004-1 .	Behörig
4049	L004 NY	703823C	S5-nyckel	371-1004-1 .	Behörig
4048	L004 NY	703823C	S5-nyckel	371-1004-1 .	Behörig
4047	L004 NY	7419F5D	S5-nyckel	371-1004-1 .	Behörig

Cylinder i lgh dörr efter avläsning plats 240910 , 2025-05-13 09:58 diarienr: 5000-K1099371-24 272

HEMLIG

4046	L004 NY	7419F5D	S5-nyckel	371-1004-1 .	Behörig
4045	L004 NY	7419F5D	S5-nyckel	371-1004-1 .	Behörig
4044	L004 NY	7419F5D	S5-nyckel	371-1004-1 .	Behörig
4043	L004 NY	703823C	S5-nyckel	371-1004-1 .	Behörig
4042	L004 NY	7419F5D	S5-nyckel	371-1004-1 .	Behörig
4041	L004 NY	703823C	S5-nyckel	371-1004-1 .	Behörig
4040	L004 NY	7419F5D	S5-nyckel	371-1004-1 .	Behörig
4039	L004 NY	703823C	S5-nyckel	371-1004-1 .	Behörig
4038	L004 NY	703823C	S5-nyckel	371-1004-1 .	Behörig
4037	L004 NY	703823C	S5-nyckel	371-1004-1 .	Behörig
4036	L004 NY	703823C	S5-nyckel	371-1004-1 .	Behörig
4035	L004 NY	703823C	S5-nyckel	371-1004-1 .	Behörig
4034	L004 NY	703823C	S5-nyckel	371-1004-1 .	Behörig
4033	L004 NY	7419F5D	S5-nyckel	371-1004-1 .	Behörig
4032	L004 NY	7419F5D	S5-nyckel	371-1004-1 .	Behörig
4031	L004 NY	703823C	S5-nyckel	371-1004-1 .	Behörig
4030	L004 NY	703823C	S5-nyckel	371-1004-1 .	Behörig
4029	L004 NY	7419F5D	S5-nyckel	371-1004-1 .	Behörig
4028	L004 NY	7419F5D	S5-nyckel	371-1004-1 .	Behörig
4027	L004 NY	703823C	S5-nyckel	371-1004-1 .	Behörig
4026	L004 NY	7419F5D	S5-nyckel	371-1004-1 .	Behörig
4025	L004 NY	7419F5D	S5-nyckel	371-1004-1 .	Behörig
4024	L004 NY	70286F7	S5-nyckel	371-1004-1 .	Behörig
4023	L004 NY	70286F7	S5-nyckel	371-1004-1 .	Behörig
4022	L004 NY	70286F7	S5-nyckel	371-1004-1 .	Behörig
4021	L004 NY	70286F7	S5-nyckel	371-1004-1 .	Behörig
4020	L004 NY	7419F5D	S5-nyckel	371-1004-1 .	Behörig

Cylinder i lgh dörr efter avläsning plats 240910 , 2025-05-13 09:58 diarienr: 5000-K1099371-24
273
HEMLIG

4019	L004 NY	7419F5D	S5-nyckel	371-1004-1 .	Behörig
4018	L004 NY	7419F5D	S5-nyckel	371-1004-1 .	Behörig
4017	L004 NY	70286F7	S5-nyckel	371-1004-1 .	Behörig
4016	L004 NY	703823C	S5-nyckel	371-1004-1 .	Behörig
4015	L004 NY	7419F5D	S5-nyckel	371-1004-1 .	Behörig
4014	L004 NY	7419F5D	S5-nyckel	371-1004-1 .	Behörig
4013	L004 NY	7419F5D	S5-nyckel	371-1004-1 .	Behörig
4012	L004 NY	7419F5D	S5-nyckel	371-1004-1 .	Behörig
4011	L004 NY	70286F7	S5-nyckel	371-1004-1 .	Behörig
4010	L004 NY	70286F7	S5-nyckel	371-1004-1 .	Behörig
4009	L004 NY	70286F7	S5-nyckel	371-1004-1 .	Behörig
4008	L004 NY	70286F7	S5-nyckel	371-1004-1 .	Behörig
4007	L004 NY	70286F7	S5-nyckel	371-1004-1 .	Behörig
4006	L004 NY	7419F5D	S5-nyckel	371-1004-1 .	Behörig
4005	L004 NY	70286F7	S5-nyckel	371-1004-1 .	Behörig
4004	L004 NY	7419F5D	S5-nyckel	371-1004-1 .	Behörig
4003	L004 NY	70286F7	S5-nyckel	371-1004-1 .	Behörig
4002	L004 NY	70286F7	S5-nyckel	371-1004-1 .	Behörig
4001	L004 NY	70286F7	S5-nyckel	371-1004-1 .	Behörig
4000	L004 NY	7419F5D	S5-nyckel	371-1004-1 .	Behörig
3999	L004 NY	7419F5D	S5-nyckel	371-1004-1 .	Behörig
3998	L004 NY	7419F5D	S5-nyckel	371-1004-1 .	Behörig
3997	L004 NY	7419F5D	S5-nyckel	371-1004-1 .	Behörig
3996	L004 NY	70286F7	S5-nyckel	371-1004-1 .	Behörig
3995	L004 NY	70286F7	S5-nyckel	371-1004-1 .	Behörig
3994	L004 NY	70286F7	S5-nyckel	371-1004-1 .	Behörig
3993	L004 NY	70286F7	S5-nyckel	371-1004-1 .	Behörig

Cylinder i lgh dörr efter avläsning plats 240910 , 2025-05-13 09:58 diarienr: 5000-K1099371-24
274
HEMLIG

3992	L004 NY	70286F7	S5-nyckel	371-1004-1 .	Behörig
3991	L004 NY	7419F5D	S5-nyckel	371-1004-1 .	Behörig
3990	L004 NY	7419F5D	S5-nyckel	371-1004-1 .	Behörig
3989	L004 NY	7419F5D	S5-nyckel	371-1004-1 .	Behörig
3988	L004 NY	7419F5D	S5-nyckel	371-1004-1 .	Behörig
3987	L004 NY	70286F7	S5-nyckel	371-1004-1 .	Behörig
3986	L004 NY	70286F7	S5-nyckel	371-1004-1 .	Behörig
3985	L004 NY	70286F7	S5-nyckel	371-1004-1 .	Behörig
3984	L004 NY	70286F7	S5-nyckel	371-1004-1 .	Behörig
3983	L004 NY	7419F5D	S5-nyckel	371-1004-1 .	Behörig
3982	L004 NY	7419F5D	S5-nyckel	371-1004-1 .	Behörig
3981	L004 NY	7419F5D	S5-nyckel	371-1004-1 .	Behörig
3980	L004 NY	7419F5D	S5-nyckel	371-1004-1 .	Behörig
3979	L004 NY	7419F5D	S5-nyckel	371-1004-1 .	Behörig
3978	L004 NY	7419F5D	S5-nyckel	371-1004-1 .	Behörig
3977	L004 NY	70286F7	S5-nyckel	371-1004-1 .	Behörig
3976	L004 NY	70286F7	S5-nyckel	371-1004-1 .	Behörig
3975	L004 NY	7419F5D	S5-nyckel	371-1004-1 .	Behörig
3974	L004 NY	7419F5D	S5-nyckel	371-1004-1 .	Behörig
3973	L004 NY	7419F5D	S5-nyckel	371-1004-1 .	Behörig
3972	L004 NY	7419F5D	S5-nyckel	371-1004-1 .	Behörig
3971	L004 NY	70286F7	S5-nyckel	371-1004-1 .	Behörig
3970	L004 NY	70286F7	S5-nyckel	371-1004-1 .	Behörig
3969	L004 NY	70286F7	S5-nyckel	371-1004-1 .	Behörig
3968	L004 NY	7419F5D	S5-nyckel	371-1004-1 .	Behörig
3967	L004 NY	7419F5D	S5-nyckel	371-1004-1 .	Behörig
3966	L004 NY	70286F7	S5-nyckel	371-1004-1 .	Behörig

Cylinder i lgh dörr efter avläsning plats 240910 , 2025-05-13 09:58 diarienr: 5000-K1099371-24 275

HEMLIG

3965	L004 NY	70286F7	S5-nyckel	371-1004-1 .	Behörig
3964	L004 NY	7419F5D	S5-nyckel	371-1004-1 .	Behörig
3963	L004 NY	70286F7	S5-nyckel	371-1004-1 .	Behörig
3962	L004 NY	70286F7	S5-nyckel	371-1004-1 .	Behörig
3961	L004 NY	7419F5D	S5-nyckel	371-1004-1 .	Behörig
3960	L004 NY	7419F5D	S5-nyckel	371-1004-1 .	Behörig
3959	L004 NY	7419F5D	S5-nyckel	371-1004-1 .	Behörig
3958	L004 NY	70286F7	S5-nyckel	371-1004-1 .	Behörig
3957	L004 NY	70286F7	S5-nyckel	371-1004-1 .	Behörig
3956	L004 NY	70286F7	S5-nyckel	371-1004-1 .	Behörig
3955	L004 NY	70286F7	S5-nyckel	371-1004-1 .	Behörig
3954	L004 NY	7419F5D	S5-nyckel	371-1004-1 .	Behörig
3953	L004 NY	7419F5D	S5-nyckel	371-1004-1 .	Behörig
3952	L004 NY	70286F7	S5-nyckel	371-1004-1 .	Behörig
3951	L004 NY	70286F7	S5-nyckel	371-1004-1 .	Behörig
3950	L004 NY	7419F5D	S5-nyckel	371-1004-1 .	Behörig
3949	L004 NY	70286F7	S5-nyckel	371-1004-1 .	Behörig
3948	L004 NY	70286F7	S5-nyckel	371-1004-1 .	Behörig
3947	L004 NY	70286F7	S5-nyckel	371-1004-1 .	Behörig
3946	L004 NY	70286F7	S5-nyckel	371-1004-1 .	Behörig
3945	L004 NY	7419F5D	S5-nyckel	371-1004-1 .	Behörig
3944	L004 NY	70286F7	S5-nyckel	371-1004-1 .	Behörig
3943	L004 NY	70286F7	S5-nyckel	371-1004-1 .	Behörig
3942	L004 NY	7419F5D	S5-nyckel	371-1004-1 .	Behörig
3941	L004 NY	70286F7	S5-nyckel	371-1004-1 .	Behörig
3940	L004 NY	7419F5D	S5-nyckel	371-1004-1 .	Behörig
3939	L004 NY	70286F7	S5-nyckel	371-1004-1 .	Behörig

Cylinder i lgh dörr efter avläsning plats 240910 , 2025-05-13 09:58 diarienr: 5000-K1099371-24 276

HEMLIG

3938	L004 NY	70286F7	S5-nyckel	371-1004-1 .	Behörig
3937	L004 NY	70286F7	S5-nyckel	371-1004-1 .	Behörig
3936	L004 NY	7419F5D	S5-nyckel	371-1004-1 .	Behörig
3935	L004 NY	7419F5D	S5-nyckel	371-1004-1 .	Behörig
3934	L004 NY	70286F7	S5-nyckel	371-1004-1 .	Behörig
3933	L004 NY	70286F7	S5-nyckel	371-1004-1 .	Behörig
3932	L004 NY	70286F7	S5-nyckel	371-1004-1 .	Behörig
3931	L004 NY	70286F7	S5-nyckel	371-1004-1 .	Behörig
3930	L004 NY	70286F7	S5-nyckel	371-1004-1 .	Behörig
3929	L004 NY	70286F7	S5-nyckel	371-1004-1 .	Behörig
3928	L004 NY	7419F5D	S5-nyckel	371-1004-1 .	Behörig
3927	L004 NY	7419F5D	S5-nyckel	371-1004-1 .	Behörig
3926	L004 NY	7419F5D	S5-nyckel	371-1004-1 .	Behörig
3925	L004 NY	7419F5D	S5-nyckel	371-1004-1 .	Behörig
3924	L004 NY	70286F7	S5-nyckel	371-1004-1 .	Behörig
3923	L004 NY	70286F7	S5-nyckel	371-1004-1 .	Behörig
3922	L004 NY	70286F7	S5-nyckel	371-1004-1 .	Behörig
3921	L004 NY	70286F7	S5-nyckel	371-1004-1 .	Behörig
3920	L004 NY	703823C	S5-nyckel	371-1004-1 .	Behörig
3919	L004 NY	703823C	S5-nyckel	371-1004-1 .	Behörig
3918	L004 NY	70286F7	S5-nyckel	371-1004-1 .	Behörig
3917	L004 NY	7419F5D	S5-nyckel	371-1004-1 .	Behörig
3916	L004 NY	70286F7	S5-nyckel	371-1004-1 .	Behörig
3915	L004 NY	70286F7	S5-nyckel	371-1004-1 .	Behörig
3914	L004 NY	7419F5D	S5-nyckel	371-1004-1 .	Behörig
3913	L004 NY	70286F7	S5-nyckel	371-1004-1 .	Behörig
3912	L004 NY	70286F7	S5-nyckel	371-1004-1 .	Behörig

Cylinder i lgh dörr efter avläsning plats 240910 , 2025-05-13 09:58 diarienr: 5000-K1099371-24 277

HEMLIG

3911	L004 NY	70286F7	S5-nyckel	371-1004-1 .	Behörig
3910	L004 NY	70286F7	S5-nyckel	371-1004-1 .	Behörig
3909	L004 NY	70286F7	S5-nyckel	371-1004-1 .	Behörig
3908	L004 NY	7419F5D	S5-nyckel	371-1004-1 .	Behörig
3907	L004 NY	70286F7	S5-nyckel	371-1004-1 .	Behörig
3906	L004 NY	7419F5D	S5-nyckel	371-1004-1 .	Behörig
3905	L004 NY	70286F7	S5-nyckel	371-1004-1 .	Behörig
3904	L004 NY	70286F7	S5-nyckel	371-1004-1 .	Behörig
3903	L004 NY	70286F7	S5-nyckel	371-1004-1 .	Behörig
3902	L004 NY	70286F7	S5-nyckel	371-1004-1 .	Behörig
3901	L004 NY	70286F7	S5-nyckel	371-1004-1 .	Behörig
3900	L004 NY	70286F7	S5-nyckel	371-1004-1 .	Behörig
3899	L004 NY	70286F7	S5-nyckel	371-1004-1 .	Behörig
3898	L004 NY	70286F7	S5-nyckel	371-1004-1 .	Behörig
3897	L004 NY	70286F7	S5-nyckel	371-1004-1 .	Behörig
3896	L004 NY	70286F7	S5-nyckel	371-1004-1 .	Behörig
3895	L004 NY	70286F7	S5-nyckel	371-1004-1 .	Behörig
3894	L004 NY	7419F5D	S5-nyckel	371-1004-1 .	Behörig
3893	L004 NY	7419F5D	S5-nyckel	371-1004-1 .	Behörig
3892	L004 NY	70286F7	S5-nyckel	371-1004-1 .	Behörig
3891	L004 NY	70286F7	S5-nyckel	371-1004-1 .	Behörig
3890	L004 NY	7419F5D	S5-nyckel	371-1004-1 .	Behörig
3889	L004 NY	70286F7	S5-nyckel	371-1004-1 .	Behörig
3888	L004 NY	70286F7	S5-nyckel	371-1004-1 .	Behörig
3887	L004 NY	70286F7	S5-nyckel	371-1004-1 .	Behörig
3886	L004 NY	70286F7	S5-nyckel	371-1004-1 .	Behörig
3885	L004 NY	70286F7	S5-nyckel	371-1004-1 .	Behörig

Cylinder i lgh dörr efter avläsning plats 240910 , 2025-05-13 09:58 diarienr: 5000-K1099371-24 278

HEMLIG

3884	L004 NY	70286F7	S5-nyckel	371-1004-1 .	Behörig
3883	L004 NY	7419F5D	S5-nyckel	371-1004-1 .	Behörig
3882	L004 NY	7419F5D	S5-nyckel	371-1004-1 .	Behörig
3881	L004 NY	70286F7	S5-nyckel	371-1004-1 .	Behörig
3880	L004 NY	7419F5D	S5-nyckel	371-1004-1 .	Behörig
3879	L004 NY	70286F7	S5-nyckel	371-1004-1 .	Behörig
3878	L004 NY	70286F7	S5-nyckel	371-1004-1 .	Behörig
3877	L004 NY	70286F7	S5-nyckel	371-1004-1 .	Behörig
3876	L004 NY	7419F5D	S5-nyckel	371-1004-1 .	Behörig
3875	L004 NY	70286F7	S5-nyckel	371-1004-1 .	Behörig
3874	L004 NY	7419F5D	S5-nyckel	371-1004-1 .	Behörig
3873	L004 NY	70286F7	S5-nyckel	371-1004-1 .	Behörig
3872	L004 NY	703823C	S5-nyckel	371-1004-1 .	Behörig
3871	L004 NY	70286F7	S5-nyckel	371-1004-1 .	Behörig
3870	L004 NY	7419F5D	S5-nyckel	371-1004-1 .	Behörig
3869	L004 NY	70286F7	S5-nyckel	371-1004-1 .	Behörig
3868	L004 NY	7419F5D	S5-nyckel	371-1004-1 .	Behörig
3867	L004 NY	703823C	S5-nyckel	371-1004-1 .	Behörig
3866	L004 NY	703823C	S5-nyckel	371-1004-1 .	Behörig
3865	L004 NY	703823C	S5-nyckel	371-1004-1 .	Behörig
3864	L004 NY	703823C	S5-nyckel	371-1004-1 .	Behörig
3863	L004 NY	7419F5D	S5-nyckel	371-1004-1 .	Behörig
3862	L004 NY	7419F5D	S5-nyckel	371-1004-1 .	Behörig
3861	L004 NY	703823C	S5-nyckel	371-1004-1 .	Behörig
3860	L004 NY	703823C	S5-nyckel	371-1004-1 .	Behörig
3859	L004 NY	703823C	S5-nyckel	371-1004-1 .	Behörig
3858	L004 NY	70286F7	S5-nyckel	371-1004-1 .	Behörig

Cylinder i lgh dörr efter avläsning plats 240910 , 2025-05-13 09:58 diarienr: 5000-K1099371-24 279

HEMLIG

3857	L004 NY	703823C	S5-nyckel	371-1004-1 .	Behörig
3856	L004 NY	70286F7	S5-nyckel	371-1004-1 .	Behörig
3855	L004 NY	703823C	S5-nyckel	371-1004-1 .	Behörig
3854	L004 NY	703823C	S5-nyckel	371-1004-1 .	Behörig
3853	L004 NY	7419F5D	S5-nyckel	371-1004-1 .	Behörig
3852	L004 NY	7419F5D	S5-nyckel	371-1004-1 .	Behörig
3851	L004 NY	703823C	S5-nyckel	371-1004-1 .	Behörig
3850	L004 NY	703823C	S5-nyckel	371-1004-1 .	Behörig
3849	L004 NY	703823C	S5-nyckel	371-1004-1 .	Behörig
3848	L004 NY	703823C	S5-nyckel	371-1004-1 .	Behörig
3847	L004 NY	70286F7	S5-nyckel	371-1004-1 .	Behörig
3846	L004 NY	703823C	S5-nyckel	371-1004-1 .	Behörig
3845	L004 NY	7419F5D	S5-nyckel	371-1004-1 .	Behörig
3844	L004 NY	7419F5D	S5-nyckel	371-1004-1 .	Behörig
3843	L004 NY	7419F5D	S5-nyckel	371-1004-1 .	Behörig
3842	L004 NY	70286F7	S5-nyckel	371-1004-1 .	Behörig
3841	L004 NY	7419F5D	S5-nyckel	371-1004-1 .	Behörig
3840	L004 NY	703823C	S5-nyckel	371-1004-1 .	Behörig
3839	L004 NY	703823C	S5-nyckel	371-1004-1 .	Behörig
3838	L004 NY	70286F7	S5-nyckel	371-1004-1 .	Behörig
3837	L004 NY	7419F5D	S5-nyckel	371-1004-1 .	Behörig
3836	L004 NY	7419F5D	S5-nyckel	371-1004-1 .	Behörig
3835	L004 NY	7419F5D	S5-nyckel	371-1004-1 .	Behörig
3834	L004 NY	7419F5D	S5-nyckel	371-1004-1 .	Behörig
3833	L004 NY	70286F7	S5-nyckel	371-1004-1 .	Behörig
3832	L004 NY	703823C	S5-nyckel	371-1004-1 .	Behörig
3831	L004 NY	70286F7	S5-nyckel	371-1004-1 .	Behörig

Cylinder i lgh dörr efter avläsning plats 240910 , 2025-05-13 09:58 diarienr: 5000-K1099371-24 280

HEMLIG

3830	L004 NY	70286F7	S5-nyckel	371-1004-1 .	Behörig
3829	L004 NY	7419F5D	S5-nyckel	371-1004-1 .	Behörig
3828	L004 NY	7419F5D	S5-nyckel	371-1004-1 .	Behörig
3827	L004 NY	703823C	S5-nyckel	371-1004-1 .	Behörig
3826	L004 NY	703823C	S5-nyckel	371-1004-1 .	Behörig
3825	L004 NY	70286F7	S5-nyckel	371-1004-1 .	Behörig
3824	L004 NY	70286F7	S5-nyckel	371-1004-1 .	Behörig
3823	L004 NY	703823C	S5-nyckel	371-1004-1 .	Behörig
3822	L004 NY	703823C	S5-nyckel	371-1004-1 .	Behörig
3821	L004 NY	703823C	S5-nyckel	371-1004-1 .	Behörig
3820	L004 NY	703823C	S5-nyckel	371-1004-1 .	Behörig
3819	L004 NY	703823C	S5-nyckel	371-1004-1 .	Behörig
3818	L004 NY	703823C	S5-nyckel	371-1004-1 .	Behörig
3817	L004 NY	7419F5D	S5-nyckel	371-1004-1 .	Behörig
3816	L004 NY	70286F7	S5-nyckel	371-1004-1 .	Behörig
3815	L004 NY	70286F7	S5-nyckel	371-1004-1 .	Behörig
3814	L004 NY	7419F5D	S5-nyckel	371-1004-1 .	Behörig
3813	L004 NY	70286F7	S5-nyckel	371-1004-1 .	Behörig
3812	L004 NY	70286F7	S5-nyckel	371-1004-1 .	Behörig
3811	L004 NY	70286F7	S5-nyckel	371-1004-1 .	Behörig
3810	L004 NY	7419F5D	S5-nyckel	371-1004-1 .	Behörig
3809	L004 NY	703823C	S5-nyckel	371-1004-1 .	Behörig
3808	L004 NY	703823C	S5-nyckel	371-1004-1 .	Behörig
3807	L004 NY	7419F5D	S5-nyckel	371-1004-1 .	Behörig
3806	L004 NY	703823C	S5-nyckel	371-1004-1 .	Behörig
3805	L004 NY	703823C	S5-nyckel	371-1004-1 .	Behörig
3804	L004 NY	70286F7	S5-nyckel	371-1004-1 .	Behörig

Cylinder i lgh dörr efter avläsning plats 240910 , 2025-05-13 09:58 diarienr: 5000-K1099371-24 281

HEMLIG

3803	L004 NY	70286F7	S5-nyckel	371-1004-1 .	Behörig
3802	L004 NY	70286F7	S5-nyckel	371-1004-1 .	Behörig
3801	L004 NY	70286F7	S5-nyckel	371-1004-1 .	Behörig
3800	L004 NY	703823C	S5-nyckel	371-1004-1 .	Behörig
3799	L004 NY	703823C	S5-nyckel	371-1004-1 .	Behörig
3798	L004 NY	70286F7	S5-nyckel	371-1004-1 .	Behörig
3797	L004 NY	70286F7	S5-nyckel	371-1004-1 .	Behörig
3796	L004 NY	703823C	S5-nyckel	371-1004-1 .	Behörig
3795	L004 NY	703823C	S5-nyckel	371-1004-1 .	Behörig
3794	L004 NY	7419F5D	S5-nyckel	371-1004-1 .	Behörig
3793	L004 NY	70286F7	S5-nyckel	371-1004-1 .	Behörig
3792	L004 NY	70286F7	S5-nyckel	371-1004-1 .	Behörig
3791	L004 NY	703823C	S5-nyckel	371-1004-1 .	Behörig
3790	L004 NY	7419F5D	S5-nyckel	371-1004-1 .	Behörig
3789	L004 NY	7419F5D	S5-nyckel	371-1004-1 .	Behörig
3788	L004 NY	7419F5D	S5-nyckel	371-1004-1 .	Behörig
3787	L004 NY	7419F5D	S5-nyckel	371-1004-1 .	Behörig
3786	L004 NY	703823C	S5-nyckel	371-1004-1 .	Behörig
3785	L004 NY	703823C	S5-nyckel	371-1004-1 .	Behörig
3784	L004 NY	703823C	S5-nyckel	371-1004-1 .	Behörig
3783	L004 NY	703823C	S5-nyckel	371-1004-1 .	Behörig
3782	L004 NY	703823C	S5-nyckel	371-1004-1 .	Behörig
3781	L004 NY	703823C	S5-nyckel	371-1004-1 .	Behörig
3780	L004 NY	703823C	S5-nyckel	371-1004-1 .	Behörig
3779	L004 NY	703823C	S5-nyckel	371-1004-1 .	Behörig
3778	L004 NY	7419F5D	S5-nyckel	371-1004-1 .	Behörig
3777	L004 NY	70286F7	S5-nyckel	371-1004-1 .	Behörig

Cylinder i lgh dörr efter avläsning plats 240910 , 2025-05-13 09:58 diarienr: 5000-K1099371-24 282

HEMLIG

3776	L004 NY	703823C	S5-nyckel	371-1004-1 .	Behörig
3775	L004 NY	703823C	S5-nyckel	371-1004-1 .	Behörig
3774	L004 NY	7419F5D	S5-nyckel	371-1004-1 .	Behörig
3773	L004 NY	70286F7	S5-nyckel	371-1004-1 .	Behörig
3772	L004 NY	703823C	S5-nyckel	371-1004-1 .	Behörig
3771	L004 NY	703823C	S5-nyckel	371-1004-1 .	Behörig
3770	L004 NY	703823C	S5-nyckel	371-1004-1 .	Behörig
3769	L004 NY	703823C	S5-nyckel	371-1004-1 .	Behörig
3768	L004 NY	7419F5D	S5-nyckel	371-1004-1 .	Behörig
3767	L004 NY	70286F7	S5-nyckel	371-1004-1 .	Behörig
3766	L004 NY	70286F7	S5-nyckel	371-1004-1 .	Behörig
3765	L004 NY	703823C	S5-nyckel	371-1004-1 .	Behörig
3764	L004 NY	703823C	S5-nyckel	371-1004-1 .	Behörig
3763	L004 NY	70286F7	S5-nyckel	371-1004-1 .	Behörig
3762	L004 NY	70286F7	S5-nyckel	371-1004-1 .	Behörig
3761	L004 NY	7419F5D	S5-nyckel	371-1004-1 .	Behörig
3760	L004 NY	70286F7	S5-nyckel	371-1004-1 .	Behörig
3759	L004 NY	70286F7	S5-nyckel	371-1004-1 .	Behörig
3758	L004 NY	7419F5D	S5-nyckel	371-1004-1 .	Behörig
3757	L004 NY	7419F5D	S5-nyckel	371-1004-1 .	Behörig
3756	L004 NY	703823C	S5-nyckel	371-1004-1 .	Behörig
3755	L004 NY	703823C	S5-nyckel	371-1004-1 .	Behörig
3754	L004 NY	7419F5D	S5-nyckel	371-1004-1 .	Behörig
3753	L004 NY	70286F7	S5-nyckel	371-1004-1 .	Behörig
3752	L004 NY	7419F5D	S5-nyckel	371-1004-1 .	Behörig
3751	L004 NY	703823C	S5-nyckel	371-1004-1 .	Behörig
3750	L004 NY	703823C	S5-nyckel	371-1004-1 .	Behörig

Cylinder i lgh dörr efter avläsning plats 240910 , 2025-05-13 09:58 diarienr: 5000-K1099371-24 283

HEMLIG

3749	L004 NY	703823C	S5-nyckel	371-1004-1 .	Behörig
3748	L004 NY	703823C	S5-nyckel	371-1004-1 .	Behörig
3747	L004 NY	7419F5D	S5-nyckel	371-1004-1 .	Behörig
3746	L004 NY	7419F5D	S5-nyckel	371-1004-1 .	Behörig
3745	L004 NY	70286F7	S5-nyckel	371-1004-1 .	Behörig
3744	L004 NY	70286F7	S5-nyckel	371-1004-1 .	Behörig
3743	L004 NY	70286F7	S5-nyckel	371-1004-1 .	Behörig
3742	L004 NY	703823C	S5-nyckel	371-1004-1 .	Behörig
3741	L004 NY	703823C	S5-nyckel	371-1004-1 .	Behörig
3740	L004 NY	703823C	S5-nyckel	371-1004-1 .	Behörig
3739	L004 NY	703823C	S5-nyckel	371-1004-1 .	Behörig
3738	L004 NY	703823C	S5-nyckel	371-1004-1 .	Behörig
3737	L004 NY	70286F7	S5-nyckel	371-1004-1 .	Behörig
3736	L004 NY	7419F5D	S5-nyckel	371-1004-1 .	Behörig
3735	L004 NY	703823C	S5-nyckel	371-1004-1 .	Behörig
3734	L004 NY	703823C	S5-nyckel	371-1004-1 .	Behörig
3733	L004 NY	7419F5D	S5-nyckel	371-1004-1 .	Behörig
3732	L004 NY	7419F5D	S5-nyckel	371-1004-1 .	Behörig
3731	L004 NY	70286F7	S5-nyckel	371-1004-1 .	Behörig
3730	L004 NY	70286F7	S5-nyckel	371-1004-1 .	Behörig
3729	L004 NY	7419F5D	S5-nyckel	371-1004-1 .	Behörig
3728	L004 NY	70286F7	S5-nyckel	371-1004-1 .	Behörig
3727	L004 NY	703823C	S5-nyckel	371-1004-1 .	Behörig
3726	L004 NY	703823C	S5-nyckel	371-1004-1 .	Behörig
3725	L004 NY	70286F7	S5-nyckel	371-1004-1 .	Behörig
3724	L004 NY	70286F7	S5-nyckel	371-1004-1 .	Behörig
3723	L004 NY	703823C	S5-nyckel	371-1004-1 .	Behörig

Cylinder i lgh dörr efter avläsning plats 240910 , 2025-05-13 09:58 diarienr: 5000-K1099371-24 284

HEMLIG

3722	L004 NY	703823C	S5-nyckel	371-1004-1 .	Behörig
3721	L004 NY	703823C	S5-nyckel	371-1004-1 .	Behörig
3720	L004 NY	703823C	S5-nyckel	371-1004-1 .	Behörig
3719	L004 NY	703823C	S5-nyckel	371-1004-1 .	Behörig
3718	L004 NY	70286F7	S5-nyckel	371-1004-1 .	Behörig
3717	L004 NY	7419F5D	S5-nyckel	371-1004-1 .	Behörig
3716	L004 NY	7419F5D	S5-nyckel	371-1004-1 .	Behörig
3715	L004 NY	7419F5D	S5-nyckel	371-1004-1 .	Behörig
3714	L004 NY	70286F7	S5-nyckel	371-1004-1 .	Behörig
3713	L004 NY	70286F7	S5-nyckel	371-1004-1 .	Behörig
3712	L004 NY	703823C	S5-nyckel	371-1004-1 .	Behörig
3711	L004 NY	703823C	S5-nyckel	371-1004-1 .	Behörig
3710	L004 NY	7419F5D	S5-nyckel	371-1004-1 .	Behörig
3709	L004 NY	70286F7	S5-nyckel	371-1004-1 .	Behörig
3708	L004 NY	703823C	S5-nyckel	371-1004-1 .	Behörig
3707	L004 NY	703823C	S5-nyckel	371-1004-1 .	Behörig
3706	L004 NY	7419F5D	S5-nyckel	371-1004-1 .	Behörig
3705	L004 NY	7419F5D	S5-nyckel	371-1004-1 .	Behörig
3704	L004 NY	703823C	S5-nyckel	371-1004-1 .	Behörig
3703	L004 NY	703823C	S5-nyckel	371-1004-1 .	Behörig
3702	L004 NY	703823C	S5-nyckel	371-1004-1 .	Behörig
3701	L004 NY	703823C	S5-nyckel	371-1004-1 .	Behörig
3700	L004 NY	703823C	S5-nyckel	371-1004-1 .	Behörig
3699	L004 NY	703823C	S5-nyckel	371-1004-1 .	Behörig
3698	L004 NY	703823C	S5-nyckel	371-1004-1 .	Behörig
3697	L004 NY	703823C	S5-nyckel	371-1004-1 .	Behörig
3696	L004 NY	703823C	S5-nyckel	371-1004-1 .	Behörig

Cylinder i lgh dörr efter avläsning plats 240910 , 2025-05-13 09:58 diarienr: 5000-K1099371-24 285

HEMLIG

3695	L004 NY	703823C	S5-nyckel	371-1004-1 .	Behörig
3694	L004 NY	703823C	S5-nyckel	371-1004-1 .	Behörig
3693	L004 NY	703823C	S5-nyckel	371-1004-1 .	Behörig
3692	L004 NY	7419F5D	S5-nyckel	371-1004-1 .	Behörig
3691	L004 NY	7419F5D	S5-nyckel	371-1004-1 .	Behörig
3690	L004 NY	70286F7	S5-nyckel	371-1004-1 .	Behörig
3689	L004 NY	70286F7	S5-nyckel	371-1004-1 .	Behörig
3688	L004 NY	70286F7	S5-nyckel	371-1004-1 .	Behörig
3687	L004 NY	70286F7	S5-nyckel	371-1004-1 .	Behörig
3686	L004 NY	70286F7	S5-nyckel	371-1004-1 .	Behörig
3685	L004 NY	70286F7	S5-nyckel	371-1004-1 .	Behörig
3684	L004 NY	70286F7	S5-nyckel	371-1004-1 .	Behörig
3683	L004 NY	70286F7	S5-nyckel	371-1004-1 .	Behörig
3682	L004 NY	70286F7	S5-nyckel	371-1004-1 .	Behörig
3681	L004 NY	7419F5D	S5-nyckel	371-1004-1 .	Behörig
3680	L004 NY	70286F7	S5-nyckel	371-1004-1 .	Behörig
3679	L004 NY	70286F7	S5-nyckel	371-1004-1 .	Behörig
3678	L004 NY	70286F7	S5-nyckel	371-1004-1 .	Behörig
3677	L004 NY	70286F7	S5-nyckel	371-1004-1 .	Behörig
3676	L004 NY	70286F7	S5-nyckel	371-1004-1 .	Behörig
3675	L004 NY	70286F7	S5-nyckel	371-1004-1 .	Behörig
3674	L004 NY	70286F7	S5-nyckel	371-1004-1 .	Behörig
3673	L004 NY	70286F7	S5-nyckel	371-1004-1 .	Behörig
3672	L004 NY	70286F7	S5-nyckel	371-1004-1 .	Behörig
3671	L004 NY	70286F7	S5-nyckel	371-1004-1 .	Behörig
3670	L004 NY	70286F7	S5-nyckel	371-1004-1 .	Behörig
3669	L004 NY	70286F7	S5-nyckel	371-1004-1 .	Behörig

Cylinder i lgh dörr efter avläsning plats 240910 , 2025-05-13 09:58 diarienr: 5000-K1099371-24 286

HEMLIG

3668	L004 NY	70286F7	S5-nyckel	371-1004-1 .	Behörig
3667	L004 NY	70286F7	S5-nyckel	371-1004-1 .	Behörig
3666	L004 NY	70286F7	S5-nyckel	371-1004-1 .	Behörig
3665	L004 NY	70286F7	S5-nyckel	371-1004-1 .	Behörig
3664	L004 NY	70286F7	S5-nyckel	371-1004-1 .	Behörig
3663	L004 NY	70286F7	S5-nyckel	371-1004-1 .	Behörig
3662	L004 NY	70286F7	S5-nyckel	371-1004-1 .	Behörig
3661	L004 NY	70286F7	S5-nyckel	371-1004-1 .	Behörig
3660	L004 NY	70286F7	S5-nyckel	371-1004-1 .	Behörig
3659	L004 NY	70286F7	S5-nyckel	371-1004-1 .	Behörig
3658	L004 NY	70286F7	S5-nyckel	371-1004-1 .	Behörig
3657	L004 NY	70286F7	S5-nyckel	371-1004-1 .	Behörig
3656	L004 NY	70286F7	S5-nyckel	371-1004-1 .	Behörig
3655	L004 NY	70286F7	S5-nyckel	371-1004-1 .	Behörig
3654	L004 NY	70286F7	S5-nyckel	371-1004-1 .	Behörig
3653	L004 NY	70286F7	S5-nyckel	371-1004-1 .	Behörig
3652	L004 NY	70286F7	S5-nyckel	371-1004-1 .	Behörig
3651	L004 NY	70286F7	S5-nyckel	371-1004-1 .	Behörig
3650	L004 NY	70286F7	S5-nyckel	371-1004-1 .	Behörig
3649	L004 NY	70286F7	S5-nyckel	371-1004-1 .	Behörig
3648	L004 NY	70286F7	S5-nyckel	371-1004-1 .	Behörig
3647	L004 NY	703823C	S5-nyckel	371-1004-1 .	Behörig
3646	L004 NY	703823C	S5-nyckel	371-1004-1 .	Behörig
3642	L004 NY	703823C	S5-nyckel	371-1004-1 .	Behörig
3641	L004 NY	703823C	S5-nyckel	371-1004-1 .	Behörig
3640	L004 NY	703823C	S5-nyckel	371-1004-1 .	Behörig
3639	L004 NY	703823C	S5-nyckel	371-1004-1 .	Behörig

Cylinder i lgh dörr efter avläsning plats 240910 , 2025-05-13 09:58 diarienr: 5000-K1099371-24

HEMLIG

3638	L004 NY	703823C	S5-nyckel	371-1004-1 .	Behörig
3637	L004 NY	703823C	S5-nyckel	371-1004-1 .	Behörig
3636	L004 NY	703823C	S5-nyckel	371-1004-1 .	Behörig
3635	L004 NY	703823C	S5-nyckel	371-1004-1 .	Behörig
3634	L004 NY	703823C	S5-nyckel	371-1004-1 .	Behörig
3633	L004 NY	703823C	S5-nyckel	371-1004-1 .	Behörig
3632	L004 NY	703823C	S5-nyckel	371-1004-1 .	Behörig
3631	L004 NY	703823C	S5-nyckel	371-1004-1 .	Behörig
3630	L004 NY	703823C	S5-nyckel	371-1004-1 .	Behörig
3629	L004 NY	703823C	S5-nyckel	371-1004-1 .	Behörig
3628	L004 NY	703823C	S5-nyckel	371-1004-1 .	Behörig
3627	L004 NY	703823C	S5-nyckel	371-1004-1 .	Behörig
3626	L004 NY	703823C	S5-nyckel	371-1004-1 .	Behörig
3623	L004 NY	703823C	S5-nyckel	371-1004-1 .	Behörig
3622	L004 NY	70286F7	S5-nyckel	371-1004-1 .	Behörig
3620	L004 NY	70286F7	S5-nyckel	371-1004-1 .	Behörig
3619	L004 NY	703823C	S5-nyckel	371-1004-1 .	Behörig
3618	L004 NY	703823C	S5-nyckel	371-1004-1 .	Behörig
3617	L004 NY	703823C	S5-nyckel	371-1004-1 .	Behörig
3616	L004 NY	703823C	S5-nyckel	371-1004-1 .	Behörig
3615	L004 NY	703823C	S5-nyckel	371-1004-1 .	Behörig
3614	L004 NY	703823C	S5-nyckel	371-1004-1 .	Behörig
3613	L004 NY	703823C	S5-nyckel	371-1004-1 .	Behörig
3612	L004 NY	703823C	S5-nyckel	371-1004-1 .	Behörig
3611	L004 NY	70286F7	S5-nyckel	371-1004-1 .	Behörig
3610	L004 NY	70286F7	S5-nyckel	371-1004-1 .	Behörig
3609	L004 NY	703823C	S5-nyckel	371-1004-1 .	Behörig

Cylinder i lgh dörr efter avläsning plats 240910 , 2025-05-13 09:58 diarienr: 5000-K1099371-24 288

HEMLIG

3606	L004 NY	703823C	S5-nyckel	371-1004-1 .	Behörig
3602	L004 NY	703823C	S5-nyckel	371-1004-1 .	Behörig
3601	L004 NY	703823C	S5-nyckel	371-1004-1 .	Behörig
3600	L004 NY	703823C	S5-nyckel	371-1004-1 .	Behörig
3599	L004 NY	703823C	S5-nyckel	371-1004-1 .	Behörig
3598	L004 NY	703823C	S5-nyckel	371-1004-1 .	Behörig
3597	L004 NY	703823C	S5-nyckel	371-1004-1 .	Behörig
3596	L004 NY	703823C	S5-nyckel	371-1004-1 .	Behörig
3595	L004 NY	703823C	S5-nyckel	371-1004-1 .	Behörig
3594	L004 NY	703823C	S5-nyckel	371-1004-1 .	Behörig
3593	L004 NY	703823C	S5-nyckel	371-1004-1 .	Behörig
3592	L004 NY	703823C	S5-nyckel	371-1004-1 .	Behörig
3591	L004 NY	703823C	S5-nyckel	371-1004-1 .	Behörig
3590	L004 NY	703823C	S5-nyckel	371-1004-1 .	Behörig
3589	L004 NY	703823C	S5-nyckel	371-1004-1 .	Behörig
3588	L004 NY	703823C	S5-nyckel	371-1004-1 .	Behörig
3587	L004 NY	703823C	S5-nyckel	371-1004-1 .	Behörig
3586	L004 NY	703823C	S5-nyckel	371-1004-1 .	Behörig
3585	L004 NY	703823C	S5-nyckel	371-1004-1 .	Behörig
3584	L004 NY	703823C	S5-nyckel	371-1004-1 .	Behörig
3583	L004 NY	703823C	S5-nyckel	371-1004-1 .	Behörig
3582	L004 NY	703823C	S5-nyckel	371-1004-1 .	Behörig
3577	L004 NY	703823C	S5-nyckel	371-1004-1 .	Behörig
3576	L004 NY	703823C	S5-nyckel	371-1004-1 .	Behörig
3575	L004 NY	703823C	S5-nyckel	371-1004-1 .	Behörig
3574	L004 NY	703823C	S5-nyckel	371-1004-1 .	Behörig
3573	L004 NY	703823C	S5-nyckel	371-1004-1 .	Behörig

Cylinder i lgh dörr efter avläsning plats 240910 , 2025-05-13 09:58 diarienr: 5000-K1099371-24 289

HEMLIG

3572	L004 NY	703823C	S5-nyckel	371-1004-1 .	Behörig
3571	L004 NY	703823C	S5-nyckel	371-1004-1 .	Behörig
3570	L004 NY	703823C	S5-nyckel	371-1004-1 .	Behörig
3569	L004 NY	703823C	S5-nyckel	371-1004-1 .	Behörig
3568	L004 NY	703823C	S5-nyckel	371-1004-1 .	Behörig
3567	L004 NY	703823C	S5-nyckel	371-1004-1 .	Behörig
3566	L004 NY	703823C	S5-nyckel	371-1004-1 .	Behörig
3565	L004 NY	703823C	S5-nyckel	371-1004-1 .	Behörig
3564	L004 NY	703823C	S5-nyckel	371-1004-1 .	Behörig
3563	L004 NY	703823C	S5-nyckel	371-1004-1 .	Behörig
3562	L004 NY	703823C	S5-nyckel	371-1004-1 .	Behörig
3561	L004 NY	703823C	S5-nyckel	371-1004-1 .	Behörig
3560	L004 NY	703823C	S5-nyckel	371-1004-1 .	Behörig
3559	L004 NY	703823C	S5-nyckel	371-1004-1 .	Behörig
3558	L004 NY	703823C	S5-nyckel	371-1004-1 .	Behörig
3557	L004 NY	703823C	S5-nyckel	371-1004-1 .	Behörig
3556	L004 NY	703823C	S5-nyckel	371-1004-1 .	Behörig
3555	L004 NY	703823C	S5-nyckel	371-1004-1 .	Behörig
3554	L004 NY	703823C	S5-nyckel	371-1004-1 .	Behörig
3553	L004 NY	703823C	S5-nyckel	371-1004-1 .	Behörig
3552	L004 NY	703823C	S5-nyckel	371-1004-1 .	Behörig
3551	L004 NY	703823C	S5-nyckel	371-1004-1 .	Behörig
3550	L004 NY	703823C	S5-nyckel	371-1004-1 .	Behörig
3549	L004 NY	703823C	S5-nyckel	371-1004-1 .	Behörig
3548	L004 NY	703823C	S5-nyckel	371-1004-1 .	Behörig
3547	L004 NY	703823C	S5-nyckel	371-1004-1 .	Behörig
3546	L004 NY	703823C	S5-nyckel	371-1004-1 .	Behörig

Cylinder i lgh dörr efter avläsning plats 240910 , 2025-05-13 09:58 diarienr: 5000-K1099371-24 290

HEMLIG

3544	L004 NY	703823C	S5-nyckel	371-1004-1 .	Behörig
3543	L004 NY	703823C	S5-nyckel	371-1004-1 .	Behörig
3542	L004 NY	703823C	S5-nyckel	371-1004-1 .	Behörig
3541	L004 NY	703823C	S5-nyckel	371-1004-1 .	Behörig
3540	L004 NY	703823C	S5-nyckel	371-1004-1 .	Behörig
3539	L004 NY	703823C	S5-nyckel	371-1004-1 .	Behörig
3538	L004 NY	703823C	S5-nyckel	371-1004-1 .	Behörig
3537	L004 NY	703823C	S5-nyckel	371-1004-1 .	Behörig
3536	L004 NY	703823C	S5-nyckel	371-1004-1 .	Behörig
3535	L004 NY	703823C	S5-nyckel	371-1004-1 .	Behörig
3534	L004 NY	703823C	S5-nyckel	371-1004-1 .	Behörig
3533	L004 NY	703823C	S5-nyckel	371-1004-1 .	Behörig
3532	L004 NY	703823C	S5-nyckel	371-1004-1 .	Behörig
3531	L004 NY	703823C	S5-nyckel	371-1004-1 .	Behörig
3530	L004 NY	703823C	S5-nyckel	371-1004-1 .	Behörig
3529	L004 NY	703823C	S5-nyckel	371-1004-1 .	Behörig
3528	L004 NY	703823C	S5-nyckel	371-1004-1 .	Behörig
3527	L004 NY	703823C	S5-nyckel	371-1004-1 .	Behörig
3526	L004 NY	703823C	S5-nyckel	371-1004-1 .	Behörig
3525	L004 NY	703823C	S5-nyckel	371-1004-1 .	Behörig
3524	L004 NY	703823C	S5-nyckel	371-1004-1 .	Behörig
3523	L004 NY	703823C	S5-nyckel	371-1004-1 .	Behörig
3522	L004 NY	703823C	S5-nyckel	371-1004-1 .	Behörig
3521	L004 NY	703823C	S5-nyckel	371-1004-1 .	Behörig
3520	L004 NY	703823C	S5-nyckel	371-1004-1 .	Behörig
3519	L004 NY	703823C	S5-nyckel	371-1004-1 .	Behörig
3518	L004 NY	703823C	S5-nyckel	371-1004-1 .	Behörig

Cylinder i lgh dörr efter avläsning plats 240910 , 2025-05-13 09:58 diarienr: 5000-K1099371-24 291

HEMLIG

3517	L004 NY	703823C	S5-nyckel	371-1004-1 .	Behörig
3516	L004 NY	703823C	S5-nyckel	371-1004-1 .	Behörig
3515	L004 NY	703823C	S5-nyckel	371-1004-1 .	Behörig
3514	L004 NY	703823C	S5-nyckel	371-1004-1 .	Behörig
3513	L004 NY	703823C	S5-nyckel	371-1004-1 .	Behörig
3512	L004 NY	703823C	S5-nyckel	371-1004-1 .	Behörig
3511	L004 NY	703823C	S5-nyckel	371-1004-1 .	Behörig
3510	L004 NY	703823C	S5-nyckel	371-1004-1 .	Behörig
3509	L004 NY	703823C	S5-nyckel	371-1004-1 .	Behörig
3508	L004 NY	703823C	S5-nyckel	371-1004-1 .	Behörig
3507	L004 NY	703823C	S5-nyckel	371-1004-1 .	Behörig
3506	L004 NY	703823C	S5-nyckel	371-1004-1 .	Behörig
3505	L004 NY	703823C	S5-nyckel	371-1004-1 .	Behörig
3504	L004 NY	703823C	S5-nyckel	371-1004-1 .	Behörig
3503	L004 NY	703823C	S5-nyckel	371-1004-1 .	Behörig
3502	L004 NY	703823C	S5-nyckel	371-1004-1 .	Behörig
3501	L004 NY	703823C	S5-nyckel	371-1004-1 .	Behörig
3499	L004 NY	7419F5D	S5-nyckel	371-1004-1 .	Behörig
3498	L004 NY	7419F5D	S5-nyckel	371-1004-1 .	Behörig
3497	L004 NY	7419F5D	S5-nyckel	371-1004-1 .	Behörig
3496	L004 NY	7419F5D	S5-nyckel	371-1004-1 .	Behörig
3495	L004 NY	7419F5D	S5-nyckel	371-1004-1 .	Behörig
3494	L004 NY	7419F5D	S5-nyckel	371-1004-1 .	Behörig
3493	L004 NY	7419F5D	S5-nyckel	371-1004-1 .	Behörig
3492	L004 NY	7419F5D	S5-nyckel	371-1004-1 .	Behörig
3491	L004 NY	7419F5D	S5-nyckel	371-1004-1 .	Behörig
3490	L004 NY	7419F5D	S5-nyckel	371-1004-1 .	Behörig

Cylinder i lgh dörr efter avläsning plats 240910 , 2025-05-13 09:58 diarienr: 5000-K1099371-24 292

HEMLIG

3489	L004 NY	7419F5D	S5-nyckel	371-1004-1 .	Behörig
3488	L004 NY	7419F5D	S5-nyckel	371-1004-1 .	Behörig
3487	L004 NY	7419F5D	S5-nyckel	371-1004-1 .	Behörig
3486	L004 NY	7419F5D	S5-nyckel	371-1004-1 .	Behörig
3485	L004 NY	7419F5D	S5-nyckel	371-1004-1 .	Behörig
3484	L004 NY	7419F5D	S5-nyckel	371-1004-1 .	Behörig
3483	L004 NY	7419F5D	S5-nyckel	371-1004-1 .	Behörig
3482	L004 NY	7419F5D	S5-nyckel	371-1004-1 .	Behörig
3481	L004 NY	7419F5D	S5-nyckel	371-1004-1 .	Behörig
3479	L004 NY	7419F5D	S5-nyckel	371-1004-1 .	Behörig
3478	L004 NY	7419F5D	S5-nyckel	371-1004-1 .	Behörig
3477	L004 NY	7419F5D	S5-nyckel	371-1004-1 .	Behörig
3476	L004 NY	7419F5D	S5-nyckel	371-1004-1 .	Behörig
3475	L004 NY	7419F5D	S5-nyckel	371-1004-1 .	Behörig
3474	L004 NY	7419F5D	S5-nyckel	371-1004-1 .	Behörig
3473	L004 NY	7419F5D	S5-nyckel	371-1004-1 .	Behörig
3472	L004 NY	7419F5D	S5-nyckel	371-1004-1 .	Behörig
3471	L004 NY	7419F5D	S5-nyckel	371-1004-1 .	Behörig
3470	L004 NY	7419F5D	S5-nyckel	371-1004-1 .	Behörig
3469	L004 NY	7419F5D	S5-nyckel	371-1004-1 .	Behörig
3468	L004 NY	7419F5D	S5-nyckel	371-1004-1 .	Behörig
3467	L004 NY	7419F5D	S5-nyckel	371-1004-1 .	Behörig
3466	L004 NY	7419F5D	S5-nyckel	371-1004-1 .	Behörig
3465	L004 NY	7419F5D	S5-nyckel	371-1004-1 .	Behörig
3464	L004 NY	7419F5D	S5-nyckel	371-1004-1 .	Behörig
3463	L004 NY	7419F5D	S5-nyckel	371-1004-1 .	Behörig
3462	L004 NY	7419F5D	S5-nyckel	371-1004-1 .	Behörig

Cylinder i lgh dörr efter avläsning plats 240910 , 2025-05-13 09:58 diarienr: 5000-K1099371-24 293

HEMLIG

3461	L004 NY	7419F5D	S5-nyckel	371-1004-1 .	Behörig
3460	L004 NY	7419F5D	S5-nyckel	371-1004-1 .	Behörig
3459	L004 NY	7419F5D	S5-nyckel	371-1004-1 .	Behörig
3458	L004 NY	7419F5D	S5-nyckel	371-1004-1 .	Behörig
3457	L004 NY	7419F5D	S5-nyckel	371-1004-1 .	Behörig
3456	L004 NY	7419F5D	S5-nyckel	371-1004-1 .	Behörig
3455	L004 NY	7419F5D	S5-nyckel	371-1004-1 .	Behörig
3454	L004 NY	7419F5D	S5-nyckel	371-1004-1 .	Behörig
3453	L004 NY	7419F5D	S5-nyckel	371-1004-1 .	Behörig
3452	L004 NY	7419F5D	S5-nyckel	371-1004-1 .	Behörig
3451	L004 NY	7419F5D	S5-nyckel	371-1004-1 .	Behörig
3450	L004 NY	7419F5D	S5-nyckel	371-1004-1 .	Behörig
3449	L004 NY	7419F5D	S5-nyckel	371-1004-1 .	Behörig
3448	L004 NY	7419F5D	S5-nyckel	371-1004-1 .	Behörig
3447	L004 NY	7419F5D	S5-nyckel	371-1004-1 .	Behörig
3446	L004 NY	7419F5D	S5-nyckel	371-1004-1 .	Behörig
3445	L004 NY	7419F5D	S5-nyckel	371-1004-1 .	Behörig
3444	L004 NY	7419F5D	S5-nyckel	371-1004-1 .	Behörig
3443	L004 NY	7419F5D	S5-nyckel	371-1004-1 .	Behörig
3442	L004 NY	7419F5D	S5-nyckel	371-1004-1 .	Behörig
3441	L004 NY	7419F5D	S5-nyckel	371-1004-1 .	Behörig
3440	L004 NY	7419F5D	S5-nyckel	371-1004-1 .	Behörig
3439	L004 NY	7419F5D	S5-nyckel	371-1004-1 .	Behörig
3438	L004 NY	7419F5D	S5-nyckel	371-1004-1 .	Behörig
3437	L004 NY	7419F5D	S5-nyckel	371-1004-1 .	Behörig
3436	L004 NY	7419F5D	S5-nyckel	371-1004-1 .	Behörig
3435	L004 NY	7419F5D	S5-nyckel	371-1004-1 .	Behörig

Cylinder i lgh dörr efter avläsning plats 240910 , 2025-05-13 09:58 diarienr: 5000-K1099371-24 294

HEMLIG

3434	L004 NY	7419F5D	S5-nyckel	371-1004-1 .	Behörig
3433	L004 NY	7419F5D	S5-nyckel	371-1004-1 .	Behörig
3432	L004 NY	7419F5D	S5-nyckel	371-1004-1 .	Behörig
3431	L004 NY	7419F5D	S5-nyckel	371-1004-1 .	Behörig
3430	L004 NY	7419F5D	S5-nyckel	371-1004-1 .	Behörig
3429	L004 NY	7419F5D	S5-nyckel	371-1004-1 .	Behörig
3428	L004 NY	7419F5D	S5-nyckel	371-1004-1 .	Behörig
3427	L004 NY	7419F5D	S5-nyckel	371-1004-1 .	Behörig
3426	L004 NY	7419F5D	S5-nyckel	371-1004-1 .	Behörig
3425	L004 NY	7419F5D	S5-nyckel	371-1004-1 .	Behörig
3424	L004 NY	7419F5D	S5-nyckel	371-1004-1 .	Behörig
3423	L004 NY	7419F5D	S5-nyckel	371-1004-1 .	Behörig
3422	L004 NY	7419F5D	S5-nyckel	371-1004-1 .	Behörig
3421	L004 NY	7419F5D	S5-nyckel	371-1004-1 .	Behörig
3420	L004 NY	7419F5D	S5-nyckel	371-1004-1 .	Behörig
3419	L004 NY	7419F5D	S5-nyckel	371-1004-1 .	Behörig
3418	L004 NY	7419F5D	S5-nyckel	371-1004-1 .	Behörig
3417	L004 NY	7419F5D	S5-nyckel	371-1004-1 .	Behörig
3416	L004 NY	7419F5D	S5-nyckel	371-1004-1 .	Behörig
3415	L004 NY	7419F5D	S5-nyckel	371-1004-1 .	Behörig
3414	L004 NY	7419F5D	S5-nyckel	371-1004-1 .	Behörig
3413	L004 NY	7419F5D	S5-nyckel	371-1004-1 .	Behörig
3412	L004 NY	7419F5D	S5-nyckel	371-1004-1 .	Behörig
3411	L004 NY	7419F5D	S5-nyckel	371-1004-1 .	Behörig
3410	L004 NY	7419F5D	S5-nyckel	371-1004-1 .	Behörig
3409	L004 NY	7419F5D	S5-nyckel	371-1004-1 .	Behörig
3408	L004 NY	7419F5D	S5-nyckel	371-1004-1 .	Behörig

Cylinder i lgh dörr efter avläsning plats 240910 , 2025-05-13 09:58 diarienr: 5000-K1099371-24 295

HEMLIG

3407	L004 NY	7419F5D	S5-nyckel	371-1004-1 .	Behörig
3405	L004 NY	7419F5D	S5-nyckel	371-1004-1 .	Behörig
3404	L004 NY	7419F5D	S5-nyckel	371-1004-1 .	Behörig
3403	L004 NY	7419F5D	S5-nyckel	371-1004-1 .	Behörig
3402	L004 NY	7419F5D	S5-nyckel	371-1004-1 .	Behörig
3401	L004 NY	7419F5D	S5-nyckel	371-1004-1 .	Behörig
3400	L004 NY	7419F5D	S5-nyckel	371-1004-1 .	Behörig
3399	L004 NY	7419F5D	S5-nyckel	371-1004-1 .	Behörig
3398	L004 NY	7419F5D	S5-nyckel	371-1004-1 .	Behörig
3397	L004 NY	7419F5D	S5-nyckel	371-1004-1 .	Behörig
3396	L004 NY	7419F5D	S5-nyckel	371-1004-1 .	Behörig
3395	L004 NY	7419F5D	S5-nyckel	371-1004-1 .	Behörig
3394	L004 NY	7419F5D	S5-nyckel	371-1004-1 .	Behörig
3393	L004 NY	7419F5D	S5-nyckel	371-1004-1 .	Behörig
3392	L004 NY	7419F5D	S5-nyckel	371-1004-1 .	Behörig
3391	L004 NY	7419F5D	S5-nyckel	371-1004-1 .	Behörig
3390	L004 NY	7419F5D	S5-nyckel	371-1004-1 .	Behörig
3389	L004 NY	7419F5D	S5-nyckel	371-1004-1 .	Behörig
3388	L004 NY	7419F5D	S5-nyckel	371-1004-1 .	Behörig
3387	L004 NY	7419F5D	S5-nyckel	371-1004-1 .	Behörig
3386	L004 NY	7419F5D	S5-nyckel	371-1004-1 .	Behörig
3385	L004 NY	7419F5D	S5-nyckel	371-1004-1 .	Behörig
3384	L004 NY	7419F5D	S5-nyckel	371-1004-1 .	Behörig
3383	L004 NY	7419F5D	S5-nyckel	371-1004-1 .	Behörig
3382	L004 NY	7419F5D	S5-nyckel	371-1004-1 .	Behörig
3381	L004 NY	7419F5D	S5-nyckel	371-1004-1 .	Behörig
3380	L004 NY	7419F5D	S5-nyckel	371-1004-1 .	Behörig

Cylinder i lgh dörr efter avläsning plats 240910 , 2025-05-13 09:58 diarienr: 5000-K1099371-24 296

HEMLIG

3379	L004 NY	7419F5D	S5-nyckel	371-1004-1 .	Behörig
3378	L004 NY	7419F5D	S5-nyckel	371-1004-1 .	Behörig
3377	L004 NY	7419F5D	S5-nyckel	371-1004-1 .	Behörig
3376	L004 NY	7419F5D	S5-nyckel	371-1004-1 .	Behörig
3375	L004 NY	7419F5D	S5-nyckel	371-1004-1 .	Behörig
3374	L004 NY	7419F5D	S5-nyckel	371-1004-1 .	Behörig
3373	L004 NY	7419F5D	S5-nyckel	371-1004-1 .	Behörig
3372	L004 NY	7419F5D	S5-nyckel	371-1004-1 .	Behörig
3371	L004 NY	7419F5D	S5-nyckel	371-1004-1 .	Behörig
3370	L004 NY	7419F5D	S5-nyckel	371-1004-1 .	Behörig
3369	L004 NY	7419F5D	S5-nyckel	371-1004-1 .	Behörig
3368	L004 NY	7419F5D	S5-nyckel	371-1004-1 .	Behörig
3367	L004 NY	7419F5D	S5-nyckel	371-1004-1 .	Behörig
3366	L004 NY	7419F5D	S5-nyckel	371-1004-1 .	Behörig
3365	L004 NY	7419F5D	S5-nyckel	371-1004-1 .	Behörig
3364	L004 NY	7419F5D	S5-nyckel	371-1004-1 .	Behörig
3363	L004 NY	7419F5D	S5-nyckel	371-1004-1 .	Behörig
3362	L004 NY	7419F5D	S5-nyckel	371-1004-1 .	Behörig
3361	L004 NY	7419F5D	S5-nyckel	371-1004-1 .	Behörig
3360	L004 NY	7419F5D	S5-nyckel	371-1004-1 .	Behörig
3359	L004 NY	7419F5D	S5-nyckel	371-1004-1 .	Behörig
3358	L004 NY	7419F5D	S5-nyckel	371-1004-1 .	Behörig
3357	L004 NY	7419F5D	S5-nyckel	371-1004-1 .	Behörig
3356	L004 NY	7419F5D	S5-nyckel	371-1004-1 .	Behörig
3355	L004 NY	7419F5D	S5-nyckel	371-1004-1 .	Behörig
3354	L004 NY	7419F5D	S5-nyckel	371-1004-1 .	Behörig
3353	L004 NY	7419F5D	S5-nyckel	371-1004-1 .	Behörig

Cylinder i lgh dörr efter avläsning plats 240910 , 2025-05-13 09:58 diarienr: 5000-K1099371-24 297

HEMLIG

3352	L004 NY	7419F5D	S5-nyckel	371-1004-1 .	Behörig
3351	L004 NY	7419F5D	S5-nyckel	371-1004-1 .	Behörig
3349	L004 NY	7419F5D	S5-nyckel	371-1004-1 .	Behörig
3348	L004 NY	7419F5D	S5-nyckel	371-1004-1 .	Behörig
3347	L004 NY	7419F5D	S5-nyckel	371-1004-1 .	Behörig
3346	L004 NY	7419F5D	S5-nyckel	371-1004-1 .	Behörig
3345	L004 NY	7419F5D	S5-nyckel	371-1004-1 .	Behörig
3344	L004 NY	70286F7	S5-nyckel	371-1004-1 .	Behörig
3343	L004 NY	70286F7	S5-nyckel	371-1004-1 .	Behörig
3342	L004 NY	70286F7	S5-nyckel	371-1004-1 .	Behörig
3341	L004 NY	70286F7	S5-nyckel	371-1004-1 .	Behörig
3340	L004 NY	70286F7	S5-nyckel	371-1004-1 .	Behörig
3339	L004 NY	70286F7	S5-nyckel	371-1004-1 .	Behörig
3338	L004 NY	70286F7	S5-nyckel	371-1004-1 .	Behörig
3337	L004 NY	70286F7	S5-nyckel	371-1004-1 .	Behörig
3336	L004 NY	70286F7	S5-nyckel	371-1004-1 .	Behörig
3335	L004 NY	70286F7	S5-nyckel	371-1004-1 .	Behörig
3334	L004 NY	70286F7	S5-nyckel	371-1004-1 .	Behörig
3333	L004 NY	70286F7	S5-nyckel	371-1004-1 .	Behörig
3332	L004 NY	70286F7	S5-nyckel	371-1004-1 .	Behörig
3331	L004 NY	70286F7	S5-nyckel	371-1004-1 .	Behörig
3330	L004 NY	70286F7	S5-nyckel	371-1004-1 .	Behörig
3329	L004 NY	70286F7	S5-nyckel	371-1004-1 .	Behörig
3328	L004 NY	70286F7	S5-nyckel	371-1004-1 .	Behörig
3327	L004 NY	70286F7	S5-nyckel	371-1004-1 .	Behörig
3326	L004 NY	70286F7	S5-nyckel	371-1004-1 .	Behörig
3325	L004 NY	70286F7	S5-nyckel	371-1004-1 .	Behörig

Cylinder i lgh dörr efter avläsning plats 240910 , 2025-05-13 09:58 diarienr: 5000-K1099371-24 298

HEMLIG

3324	L004 NY	70286F7	S5-nyckel	371-1004-1 .	Behörig
3323	L004 NY	70286F7	S5-nyckel	371-1004-1 .	Behörig
3322	L004 NY	70286F7	S5-nyckel	371-1004-1 .	Behörig
3321	L004 NY	70286F7	S5-nyckel	371-1004-1 .	Behörig
3320	L004 NY	70286F7	S5-nyckel	371-1004-1 .	Behörig
3319	L004 NY	70286F7	S5-nyckel	371-1004-1 .	Behörig
3318	L004 NY	70286F7	S5-nyckel	371-1004-1 .	Behörig
3317	L004 NY	70286F7	S5-nyckel	371-1004-1 .	Behörig
3316	L004 NY	70286F7	S5-nyckel	371-1004-1 .	Behörig
3315	L004 NY	70286F7	S5-nyckel	371-1004-1 .	Behörig
3314	L004 NY	70286F7	S5-nyckel	371-1004-1 .	Behörig
3313	L004 NY	70286F7	S5-nyckel	371-1004-1 .	Behörig
3312	L004 NY	70286F7	S5-nyckel	371-1004-1 .	Behörig
3311	L004 NY	70286F7	S5-nyckel	371-1004-1 .	Behörig
3309	L004 NY	70286F7	S5-nyckel	371-1004-1 .	Behörig
3308	L004 NY	70286F7	S5-nyckel	371-1004-1 .	Behörig
3307	L004 NY	70286F7	S5-nyckel	371-1004-1 .	Behörig
3306	L004 NY	70286F7	S5-nyckel	371-1004-1 .	Behörig
3305	L004 NY	70286F7	S5-nyckel	371-1004-1 .	Behörig
3304	L004 NY	70286F7	S5-nyckel	371-1004-1 .	Behörig
3303	L004 NY	70286F7	S5-nyckel	371-1004-1 .	Behörig
3302	L004 NY	70286F7	S5-nyckel	371-1004-1 .	Behörig
3301	L004 NY	70286F7	S5-nyckel	371-1004-1 .	Behörig
3300	L004 NY	70286F7	S5-nyckel	371-1004-1 .	Behörig
3299	L004 NY	70286F7	S5-nyckel	371-1004-1 .	Behörig
3298	L004 NY	70286F7	S5-nyckel	371-1004-1 .	Behörig
3297	L004 NY	70286F7	S5-nyckel	371-1004-1 .	Behörig

Cylinder i lgh dörr efter avläsning plats 240910 , 2025-05-13 09:58 diarienr: 5000-K1099371-24 299

HEMLIG

3296	L004 NY	70286F7	S5-nyckel	371-1004-1 .	Behörig
3295	L004 NY	70286F7	S5-nyckel	371-1004-1 .	Behörig
3294	L004 NY	70286F7	S5-nyckel	371-1004-1 .	Behörig
3293	L004 NY	70286F7	S5-nyckel	371-1004-1 .	Behörig
3292	L004 NY	70286F7	S5-nyckel	371-1004-1 .	Behörig
3291	L004 NY	70286F7	S5-nyckel	371-1004-1 .	Behörig
3289	L004 NY	70286F7	S5-nyckel	371-1004-1 .	Behörig
3288	L004 NY	70286F7	S5-nyckel	371-1004-1 .	Behörig
3287	L004 NY	70286F7	S5-nyckel	371-1004-1 .	Behörig
3286	L004 NY	70286F7	S5-nyckel	371-1004-1 .	Behörig
3285	L004 NY	70286F7	S5-nyckel	371-1004-1 .	Behörig
3284	L004 NY	70286F7	S5-nyckel	371-1004-1 .	Behörig
3283	L004 NY	70286F7	S5-nyckel	371-1004-1 .	Behörig
3282	L004 NY	70286F7	S5-nyckel	371-1004-1 .	Behörig
3281	L004 NY	70286F7	S5-nyckel	371-1004-1 .	Behörig
3280	L004 NY	70286F7	S5-nyckel	371-1004-1 .	Behörig
3279	L004 NY	70286F7	S5-nyckel	371-1004-1 .	Behörig
3278	L004 NY	70286F7	S5-nyckel	371-1004-1 .	Behörig
3277	L004 NY	70286F7	S5-nyckel	371-1004-1 .	Behörig
3276	L004 NY	70286F7	S5-nyckel	371-1004-1 .	Behörig
3275	L004 NY	70286F7	S5-nyckel	371-1004-1 .	Behörig
3274	L004 NY	70286F7	S5-nyckel	371-1004-1 .	Behörig
3273	L004 NY	70286F7	S5-nyckel	371-1004-1 .	Behörig
3272	L004 NY	70286F7	S5-nyckel	371-1004-1 .	Behörig
3271	L004 NY	70286F7	S5-nyckel	371-1004-1 .	Behörig
3270	L004 NY	70286F7	S5-nyckel	371-1004-1 .	Behörig
3269	L004 NY	70286F7	S5-nyckel	371-1004-1 .	Behörig

Cylinder i lgh dörr efter avläsning plats 240910 , 2025-05-13 09:58 diarienr: 5000-K1099371-24 300

HEMLIG

3268	L004 NY	70286F7	S5-nyckel	371-1004-1 .	Behörig
3267	L004 NY	70286F7	S5-nyckel	371-1004-1 .	Behörig
3266	L004 NY	70286F7	S5-nyckel	371-1004-1 .	Behörig
3265	L004 NY	70286F7	S5-nyckel	371-1004-1 .	Behörig
3264	L004 NY	70286F7	S5-nyckel	371-1004-1 .	Behörig
3263	L004 NY	70286F7	S5-nyckel	371-1004-1 .	Behörig
3262	L004 NY	70286F7	S5-nyckel	371-1004-1 .	Behörig
3261	L004 NY	70286F7	S5-nyckel	371-1004-1 .	Behörig
3260	L004 NY	70286F7	S5-nyckel	371-1004-1 .	Behörig
3259	L004 NY	70286F7	S5-nyckel	371-1004-1 .	Behörig
3258	L004 NY	70286F7	S5-nyckel	371-1004-1 .	Behörig
3257	L004 NY	70286F7	S5-nyckel	371-1004-1 .	Behörig
3256	L004 NY	70286F7	S5-nyckel	371-1004-1 .	Behörig
3255	L004 NY	70286F7	S5-nyckel	371-1004-1 .	Behörig
3249	L004 NY	70286F7	S5-nyckel	371-1004-1 .	Behörig
3248	L004 NY	70286F7	S5-nyckel	371-1004-1 .	Behörig
3247	L004 NY	70286F7	S5-nyckel	371-1004-1 .	Behörig
3246	L004 NY	70286F7	S5-nyckel	371-1004-1 .	Behörig
3245	L004 NY	70286F7	S5-nyckel	371-1004-1 .	Behörig
3244	L004 NY	70286F7	S5-nyckel	371-1004-1 .	Behörig
3243	L004 NY	70286F7	S5-nyckel	371-1004-1 .	Behörig
3242	L004 NY	70286F7	S5-nyckel	371-1004-1 .	Behörig
3241	L004 NY	70286F7	S5-nyckel	371-1004-1 .	Behörig
3240	L004 NY	70286F7	S5-nyckel	371-1004-1 .	Behörig
3239	L004 NY	70286F7	S5-nyckel	371-1004-1 .	Behörig
3238	L004 NY	70286F7	S5-nyckel	371-1004-1 .	Behörig
3237	L004 NY	70286F7	S5-nyckel	371-1004-1 .	Behörig

Cylinder i lgh dörr efter avläsning plats 240910 , 2025-05-13 09:58 diarienr: 5000-K1099371-24 301

HEMLIG

3236	L004 NY	70286F7	S5-nyckel	371-1004-1 .	Behörig
3235	L004 NY	70286F7	S5-nyckel	371-1004-1 .	Behörig
3234	L004 NY	70286F7	S5-nyckel	371-1004-1 .	Behörig
3233	L004 NY	70286F7	S5-nyckel	371-1004-1 .	Behörig
3232	L004 NY	70286F7	S5-nyckel	371-1004-1 .	Behörig
3231	L004 NY	70286F7	S5-nyckel	371-1004-1 .	Behörig
3230	L004 NY	70286F7	S5-nyckel	371-1004-1 .	Behörig
3229	L004 NY	70286F7	S5-nyckel	371-1004-1 .	Behörig
3228	L004 NY	70286F7	S5-nyckel	371-1004-1 .	Behörig
3227	L004 NY	70286F7	S5-nyckel	371-1004-1 .	Behörig
3226	L004 NY	70286F7	S5-nyckel	371-1004-1 .	Behörig
3225	L004 NY	70286F7	S5-nyckel	371-1004-1 .	Behörig
3224	L004 NY	70286F7	S5-nyckel	371-1004-1 .	Behörig
3223	L004 NY	70286F7	S5-nyckel	371-1004-1 .	Behörig
3222	L004 NY	70286F7	S5-nyckel	371-1004-1 .	Behörig
3221	L004 NY	70286F7	S5-nyckel	371-1004-1 .	Behörig
3220	L004 NY	70286F7	S5-nyckel	371-1004-1 .	Behörig
3219	L004 NY	70286F7	S5-nyckel	371-1004-1 .	Behörig
3218	L004 NY	70286F7	S5-nyckel	371-1004-1 .	Behörig
3217	L004 NY	70286F7	S5-nyckel	371-1004-1 .	Behörig
3216	L004 NY	70286F7	S5-nyckel	371-1004-1 .	Behörig
3215	L004 NY	70286F7	S5-nyckel	371-1004-1 .	Behörig
3214	L004 NY	70286F7	S5-nyckel	371-1004-1 .	Behörig
3213	L004 NY	70286F7	S5-nyckel	371-1004-1 .	Behörig
3212	L004 NY	70286F7	S5-nyckel	371-1004-1 .	Behörig
3211	L004 NY	70286F7	S5-nyckel	371-1004-1 .	Behörig
3210	L004 NY	70286F7	S5-nyckel	371-1004-1 .	Behörig

Cylinder i lgh dörr efter avläsning plats 240910 , 2025-05-13 09:58 diarienr: 5000-K1099371-24 302

HEMLIG

3209	L004 NY	70286F7	S5-nyckel	371-1004-1 .	Behörig
3208	L004 NY	70286F7	S5-nyckel	371-1004-1 .	Behörig
3207	L004 NY	70286F7	S5-nyckel	371-1004-1 .	Behörig
3206	L004 NY	70286F7	S5-nyckel	371-1004-1 .	Behörig
3205	L004 NY	70286F7	S5-nyckel	371-1004-1 .	Behörig
3204	L004 NY	70286F7	S5-nyckel	371-1004-1 .	Behörig
3203	L004 NY	70286F7	S5-nyckel	371-1004-1 .	Behörig
3202	L004 NY	70286F7	S5-nyckel	371-1004-1 .	Behörig
3201	L004 NY	70286F7	S5-nyckel	371-1004-1 .	Behörig
3200	L004 NY	70286F7	S5-nyckel	371-1004-1 .	Behörig
3199	L004 NY	70286F7	S5-nyckel	371-1004-1 .	Behörig
3198	L004 NY	70286F7	S5-nyckel	371-1004-1 .	Behörig
3197	L004 NY	70286F7	S5-nyckel	371-1004-1 .	Behörig
3196	L004 NY	70286F7	S5-nyckel	371-1004-1 .	Behörig
3195	L004 NY	70286F7	S5-nyckel	371-1004-1 .	Behörig
3194	L004 NY	70286F7	S5-nyckel	371-1004-1 .	Behörig
3193	L004 NY	70286F7	S5-nyckel	371-1004-1 .	Behörig
3192	L004 NY	70286F7	S5-nyckel	371-1004-1 .	Behörig
3191	L004 NY	70286F7	S5-nyckel	371-1004-1 .	Behörig
3190	L004 NY	70286F7	S5-nyckel	371-1004-1 .	Behörig
3189	L004 NY	70286F7	S5-nyckel	371-1004-1 .	Behörig
3188	L004 NY	70286F7	S5-nyckel	371-1004-1 .	Behörig
3187	L004 NY	70286F7	S5-nyckel	371-1004-1 .	Behörig
3186	L004 NY	70286F7	S5-nyckel	371-1004-1 .	Behörig
3185	L004 NY	70286F7	S5-nyckel	371-1004-1 .	Behörig
3184	L004 NY	7419F5D	S5-nyckel	371-1004-1 .	Behörig
3183	L004 NY	7419F5D	S5-nyckel	371-1004-1 .	Behörig

Cylinder i lgh dörr efter avläsning plats 240910 , 2025-05-13 09:58 diarienr: 5000-K1099371-24 303

HEMLIG

3182	L004 NY	70286F7	S5-nyckel	371-1004-1 .	Behörig
3180	L004 NY	7419F5D	S5-nyckel	371-1004-1 .	Behörig
3178	L004 NY	7419F5D	S5-nyckel	371-1004-1 .	Behörig
3177	L004 NY	703823C	S5-nyckel	371-1004-1 .	Behörig
3175	L004 NY	703823C	S5-nyckel	371-1004-1 .	Behörig
3174	L004 NY	70286F7	S5-nyckel	371-1004-1 .	Behörig

Cylinder i lgh dörr efter avläsning plats 240910 , 2025-05-13 09:58 diarienr: 5000-K1099371-24 304

HEMLIG

Polisen

Tjänsteanteckning

Faktagranskning avseende pm om loggar

Signerad av

Signerad datum

Enhet	Diarienr
Polisregion Mitt, Grova brott 2 PO Uppsala	5000-K1099371-24

Uppgiftslämnare	Datum	Tid
Nyman Sjömark, Eva-Maria	2025-05-15	10:01

Beslag verkställt	Material för analys
Nej	Nej

Mottaget	Mottaget datum	Tid

Sätt på vilket uppgift lämnats

Upprättad av
Eva-Maria Nyman Sjömark

Uppgiften avser

Uppgift

Samuelsson och Partner, via Hanna Fristedt, som är återförsäljare av låsstystemet ILOQ har ombetts faktagranska
innehållet i pm "Loggar efter avläsning på plats 240910" för att säkerställa att det uppgifter som lämnas avseende:
- redogörelsen för hur systemet fungerar,
- hur cylindrar och nycklar får sina löpnummer och
- varför det fanns en skillnad mellan den information som hämtades in från systemet och den information som sedan tillkom efter avläsningen på plats,
är korrekta.

Hanna har via telefonsamtal bekräftat att uppgifterna i pm stämmer med hur systemet fungerar, att det räcker med att en nyckel sticks in i ett lås för att en händelse ska registreras samt att lägenhetsdörren endast kan låsas med nyckel från utsidan eller genom ett vred från insidan. Dörren låses inte automatiskt.

Polisen

Logg entréer och soprum 29-30 augusti 2024_MASK

Signerat av

Signerat datum

Enhet
Polisregion Mitt, Grova brott 2 PO Uppsala

Diarienr
5000-K1099371-24

Originalhandlingens förvaringsplats	Datum	Tid
	2025-05-14	08:49

Involverad personal	Funktion
Eva-Maria Nyman Sjömark	Uppgiftslämnare

Berättelse

Personnamn har maskerats i sammanställningen

HEMLIG

Polisen

PM

Logg entréer och soprum 29-30 augusti 2024

Signerad av

Signerad datum

Enhet
Region Mitt, Grova brott 2 PO Uppsala

Diarienr
5000-K1099371-24

Uppgiftslämnare	Datum	Tid
Nyman Sjömark, Eva-Maria	2025-05-14	08:09

Beslag verkställt	Material för analys
Nej	Nej

Mottaget	Mottaget datum	Tid

Sätt på vilket uppgift lämnats

Upprättad av
Eva-Maria Nyman Sjömark

Uppgiften avser
Händelseläsare i entréer och soprum 29-30 augusti 2024

Uppgift
Loggar har inhämtats från entré, gavelentré och soprum över vilka nycklar som registrerats i läsare vid entré, gavelentré och soprum.

Bilaga 1, logg entré 29-30 augusti 2024
Bilaga 2, logg gavelentré 29-30 augusti 2024
Bilaga 3, logg soprum 29-30 augusti 2024

Cylinderns händelser	Överföringsdatum	Nyckel	Märkning	Nyckeltyp	Person	Typ	Informatior	Felkod
119265	2024-08-30 23:56					Behörig | Öppnaknapp		
119264	2024-08-30 23:36					Behörig | Öppnaknapp		
119263	2024-08-30 23:15	L024	6C12554	S5-nyckel	371-1024-1 .	Behörig		
119262	2024-08-30 23:11					Behörig | Öppnaknapp		
119261	2024-08-30 22:59	L007	6C1232D	S5-nyckel	371-1007-1 .	Behörig		
119260	2024-08-30 22:32	L024	6C12554	S5-nyckel	371-1024-1 .	Behörig		
119259	2024-08-30 22:26					Behörig | Öppnaknapp		
119258	2024-08-30 22:20	L012	6C1234D	S5-nyckel	371-1012-1 .	Behörig		
119257	2024-08-30 21:50	L007	6C119A0	S5-nyckel	371-1007-1 .	Behörig		
119256	2024-08-30 21:48					Behörig | Öppnaknapp		
119255	2024-08-30 21:39	L024	6C12554	S5-nyckel	371-1024-1 .	Behörig		
119254	2024-08-30 21:38	L013	6C0CD1D	S5-nyckel	371-1013-1 .	Behörig		
119253	2024-08-30 21:33					Behörig | Öppnaknapp		
119252	2024-08-30 21:32					Behörig | Öppnaknapp		
119251	2024-08-30 21:27					Behörig | Öppnaknapp		
119250	2024-08-30 21:25					Behörig | Öppnaknapp		
119249	2024-08-30 21:25	L003 NY	7035A05	S5-nyckel	371-1003-1 .	Behörig		
119248	2024-08-30 21:03	L024	6C12554	S5-nyckel	371-1024-1 .	Behörig		
119247	2024-08-30 20:59					Behörig | Öppnaknapp		
119246	2024-08-30 20:38	L026	6C12826	S5-nyckel	371-1026-1 .	Behörig		
119245	2024-08-30 20:35					Behörig | Öppnaknapp		
119244	2024-08-30 20:32					Behörig | Öppnaknapp		
119243	2024-08-30 20:32	L013	6C0CD1D	S5-nyckel	371-1013-1 .	Behörig		
119242	2024-08-30 20:30	L030 - NY	702CA84	S5-nyckel	371-1030-1 .	Behörig		
119241	2024-08-30 20:26					Behörig | Öppnaknapp		
119240	2024-08-30 20:25	L023 NY	703249A	S5-nyckel	371-1023-1 .	Behörig		
119239	2024-08-30 20:18	L032	702CA0E	S5-nyckel	371-1032-1 .	Behörig		
119238	2024-08-30 20:17					Behörig | Öppnaknapp		
119237	2024-08-30 20:02	L034	6C0D96E	S5-nyckel	371-1034-1 .	Behörig		
119236	2024-08-30 19:59	L024	6C12554	S5-nyckel	371-1024-1 .	Behörig		
119235	2024-08-30 19:57	L024	6C11DBA	S5-nyckel	371-1024-1 .	Behörig		
119234	2024-08-30 19:56	L024	6C11DBA	S5-nyckel	371-1024-1 .	Behörig		
119233	2024-08-30 19:33					Behörig | Öppnaknapp		
119232	2024-08-30 19:33	L021 NY	702C9C2	S5-nyckel	371-1021-1 .	Behörig		

Logg entréer och soprum 29-30 augusti 2024_MASK , 2025-05-14 08:49 diarienr: 5000-K1099371-24

308

HEMLIG

119231	2024-08-30 19:28	L026	6C12826	S5-nyckel	371-1026-1 .	Behörig
119230	2024-08-30 19:19					Behörig | Öppnaknapp
119229	2024-08-30 19:10					Behörig | Öppnaknapp
119228	2024-08-30 19:09	L015	6C10B7A	S5-nyckel	371-1015-1 .	Behörig
119227	2024-08-30 18:53	L014	700887E	S5-nyckel	371-1014-1 .	Behörig
119226	2024-08-30 18:49					Behörig | Öppnaknapp
119225	2024-08-30 18:37					Behörig | Öppnaknapp
119224	2024-08-30 18:35					Behörig | Öppnaknapp
119223	2024-08-30 18:31	L017 NY	702CA09	S5-nyckel	371-1017-1 .	Behörig
119222	2024-08-30 18:29					Behörig | Öppnaknapp
119221	2024-08-30 18:28					Behörig | Öppnaknapp
119220	2024-08-30 18:28					Behörig | Öppnaknapp
119219	2024-08-30 18:28					Behörig | Öppnaknapp
119218	2024-08-30 18:24	L016	6C11EC1	S5-nyckel	371-1016-1 .	Behörig
119217	2024-08-30 18:22	L026	6C12826	S5-nyckel	371-1026-1 .	Behörig
119216	2024-08-30 18:20	L021 NY	702C9C2	S5-nyckel	371-1021-1 .	Behörig
119215	2024-08-30 18:19	L030 - NY	702CA84	S5-nyckel	371-1030-1 .	Behörig
119214	2024-08-30 18:13					Behörig | Öppnaknapp
119213	2024-08-30 18:07	L024	6C12554	S5-nyckel	371-1024-1 .	Behörig
119212	2024-08-30 18:05	L035 NY	6C11868	S5-nyckel	371-1035-1 .	Behörig
119211	2024-08-30 18:01					Behörig | Öppnaknapp
119210	2024-08-30 18:00	L009	6C1122F	S5-nyckel	371-1009-1 .	Behörig
119209	2024-08-30 18:00					Behörig | Öppnaknapp
119208	2024-08-30 17:56					Behörig | Öppnaknapp
119207	2024-08-30 17:51	L013	6C0CD1D	S5-nyckel	371-1013-1 .	Behörig
119206	2024-08-30 17:51	L013	6C0CD1D	S5-nyckel	371-1013-1 .	Behörig
119205	2024-08-30 17:49	L026	6C12826	S5-nyckel	371-1026-1 .	Behörig
119204	2024-08-30 17:48	L009	6C1122F	S5-nyckel	371-1009-1 .	Behörig
119203	2024-08-30 17:44					Behörig | Öppnaknapp
119202	2024-08-30 17:41					Behörig | Öppnaknapp
119201	2024-08-30 17:29	L024	6C12554	S5-nyckel	371-1024-1 .	Behörig
119200	2024-08-30 17:25					Behörig | Öppnaknapp
119199	2024-08-30 17:19	L032	70115ED	S5-nyckel	371-1032-1 .	Behörig
119198	2024-08-30 17:07					Behörig | Öppnaknapp
119197	2024-08-30 17:04					Behörig | Öppnaknapp

Logg entréer och soprum 29-30 augusti 2024_MASK , 2025-05-14 08:49 diarienr: 5000-K1099371-24

309

HEMLIG

119196	2024-08-30 17:01					Behörig | Öppnaknapp
119195	2024-08-30 17:00	L015	6C0E535	S5-nyckel	371-1015-1 .	Behörig
119194	2024-08-30 16:59					Behörig | Öppnaknapp
119193	2024-08-30 16:55	L026	6C12826	S5-nyckel	371-1026-1 .	Behörig
119192	2024-08-30 16:52					Behörig | Öppnaknapp
119191	2024-08-30 16:51	L009	6C1122F	S5-nyckel	371-1009-1 .	Behörig
119190	2024-08-30 16:48	L012	6C119A2	S5-nyckel	371-1012-1 .	Behörig
119189	2024-08-30 16:35					Behörig | Öppnaknapp
119188	2024-08-30 16:34					Behörig | Öppnaknapp
119187	2024-08-30 16:33					Behörig | Öppnaknapp
119186	2024-08-30 16:32					Behörig | Öppnaknapp
119185	2024-08-30 16:29	L014	700887E	S5-nyckel	371-1014-1 .	Behörig
119184	2024-08-30 16:28	L023 NY	703249A	S5-nyckel	371-1023-1 .	Behörig
119183	2024-08-30 16:23	L013	6C0CD1D	S5-nyckel	371-1013-1 .	Behörig
119182	2024-08-30 16:19					Behörig | Öppnaknapp
119181	2024-08-30 16:00					Behörig | Öppnaknapp
119180	2024-08-30 15:53					Behörig | Öppnaknapp
119179	2024-08-30 15:44	L021 NY	702C9C2	S5-nyckel	371-1021-1 .	Behörig
119178	2024-08-30 15:39					Behörig | Öppnaknapp
119177	2024-08-30 15:29					Behörig | Öppnaknapp
119176	2024-08-30 15:22	L002	6C1EAA8	S5-nyckel	371-1002-1 .	Behörig
119175	2024-08-30 15:18					Behörig | Öppnaknapp
119174	2024-08-30 15:16					Behörig | Öppnaknapp
119173	2024-08-30 15:14	L019 Ny	6C121D2	S5-nyckel	371-1019-1 .	Behörig
119172	2024-08-30 15:10					Behörig | Öppnaknapp
119171	2024-08-30 14:55	L013	6C0CD1D	S5-nyckel	371-1013-1 .	Behörig
119170	2024-08-30 14:51					Behörig | Öppnaknapp
119169	2024-08-30 14:47	L012	6C1234D	S5-nyckel	371-1012-1 .	Behörig
119168	2024-08-30 14:42					Behörig | Öppnaknapp
119167	2024-08-30 14:40					Behörig | Öppnaknapp
119166	2024-08-30 14:38					Behörig | Öppnaknapp
119165	2024-08-30 14:34	E Städ 01	6C163FA	S5-nyckel		Behörig
119164	2024-08-30 14:28	L013	6C0CD1D	S5-nyckel	371-1013-1 .	Behörig
119163	2024-08-30 14:24					Behörig | Öppnaknapp
119162	2024-08-30 14:22					Behörig | Öppnaknapp

Logg entréer och soprum 29-30 augusti 2024_MASK , 2025-05-14 08:49 diarienr: 5000-K1099371-24

310

HEMLIG

119161	2024-08-30 14:22	L020	6C11E73	S5-nyckel	371-1020-1 .	Behörig
119160	2024-08-30 14:21	L020	6C11E73	S5-nyckel	371-1020-1 .	Behörig
119159	2024-08-30 14:12	L020	6C11E73	S5-nyckel	371-1020-1 .	Behörig
119158	2024-08-30 14:09					Behörig | Öppnaknapp
119157	2024-08-30 14:04	L001	6C1076B	S5-nyckel	371-1001-1 .	Behörig
119156	2024-08-30 13:53	G Byggnyckel 04	6C132D4	S5-nyckel		Behörig
119155	2024-08-30 13:52	L013	6C0CD1D	S5-nyckel	371-1013-1 .	Behörig
119154	2024-08-30 13:06	L032	740AD92	S5-nyckel	371-1032-1 .	Behörig
119153	2024-08-30 12:40	L014	700887E	S5-nyckel	371-1014-1 .	Behörig
119152	2024-08-30 12:32					Behörig | Öppnaknapp
119151	2024-08-30 12:17					Behörig | Öppnaknapp
119150	2024-08-30 11:38	L011	6C12708	S5-nyckel	371-1011-1 .	Behörig
119149	2024-08-30 11:37					Behörig | Öppnaknapp
119148	2024-08-30 11:14	L014	700887E	S5-nyckel	371-1014-1 .	Behörig
119147	2024-08-30 11:03					Behörig | Öppnaknapp
119146	2024-08-30 11:02					Behörig | Öppnaknapp
119145	2024-08-30 11:01					Behörig | Öppnaknapp
119144	2024-08-30 10:35					Behörig | Öppnaknapp
119143	2024-08-30 10:18	L033	6C124D8	S5-nyckel	371-1033-1 .	Behörig
119142	2024-08-30 10:17					Behörig | Öppnaknapp
119141	2024-08-30 09:51					Behörig | Öppnaknapp
119140	2024-08-30 08:05	L007	6C1232D	S5-nyckel	371-1007-1 .	Behörig
119139	2024-08-30 08:03					Behörig | Öppnaknapp
119138	2024-08-30 07:48					Behörig | Öppnaknapp
119137	2024-08-30 07:43					Behörig | Öppnaknapp
119136	2024-08-30 07:35					Behörig | Öppnaknapp
119135	2024-08-30 07:19					Behörig | Öppnaknapp
119134	2024-08-30 07:17					Behörig | Öppnaknapp
119133	2024-08-30 07:16	L019 Ny	6C121D2	S5-nyckel	371-1019-1 .	Behörig
119132	2024-08-30 07:15					Behörig | Öppnaknapp
119131	2024-08-30 07:06					Behörig | Öppnaknapp
119130	2024-08-30 06:58					Behörig | Öppnaknapp
119129	2024-08-30 06:28					Behörig | Öppnaknapp
119128	2024-08-30 06:00					Behörig | Öppnaknapp
119127	2024-08-30 05:48					Behörig | Öppnaknapp

Logg entréer och soprum 29-30 augusti 2024_MASK , 2025-05-14 08:49 diarienr: 5000-K1099371-24

311

HEMLIG

119126	2024-08-30 05:37					Behörig | Öppnaknapp
119125	2024-08-30 05:35					Behörig | Öppnaknapp
119124	2024-08-30 05:24					Behörig | Öppnaknapp
119123	2024-08-30 05:18					Behörig | Öppnaknapp
119122	2024-08-30 05:02					Behörig | Öppnaknapp
119121	2024-08-30 01:02	L012	6C1234D	S5-nyckel	371-1012-1 .	Behörig
119120	2024-08-29 23:25					Behörig | Öppnaknapp
119119	2024-08-29 23:17	L024	6C12554	S5-nyckel	371-1024-1 .	Behörig
119118	2024-08-29 22:27					Behörig | Öppnaknapp
119117	2024-08-29 22:00					Behörig | Öppnaknapp
119116	2024-08-29 21:49					Behörig | Öppnaknapp
119115	2024-08-29 21:43	L024	6C1138A	S5-nyckel	371-1024-1 .	Behörig
119114	2024-08-29 21:34	L003 NY	7035A05	S5-nyckel	371-1003-1 .	Behörig
119113	2024-08-29 21:30	L007	6C1232D	S5-nyckel	371-1007-1 .	Behörig
119112	2024-08-29 21:14					Behörig | Öppnaknapp
119111	2024-08-29 21:13	L026	6C12826	S5-nyckel	371-1026-1 .	Behörig
119110	2024-08-29 21:12	L003 NY	7035A05	S5-nyckel	371-1003-1 .	Behörig
119109	2024-08-29 21:08					Behörig | Öppnaknapp
119108	2024-08-29 21:02					Behörig | Öppnaknapp
119107	2024-08-29 20:56	L014	700887E	S5-nyckel	371-1014-1 .	Behörig
119106	2024-08-29 20:54	L001	6C11EE6	S5-nyckel	371-1001-1 .	Behörig
119105	2024-08-29 20:53					Behörig | Öppnaknapp
119104	2024-08-29 20:33	L033	6C124D8	S5-nyckel	371-1033-1 .	Behörig
119103	2024-08-29 20:31	L013	6C0CD1D	S5-nyckel	371-1013-1 .	Behörig
119102	2024-08-29 20:27	L034	6C0D96E	S5-nyckel	371-1034-1 .	Behörig
119101	2024-08-29 20:19					Behörig | Öppnaknapp
119100	2024-08-29 20:14					Behörig | Öppnaknapp
119099	2024-08-29 20:13					Behörig | Öppnaknapp
119098	2024-08-29 19:57	L013	6C0CD1D	S5-nyckel	371-1013-1 .	Behörig
119097	2024-08-29 19:53					Behörig | Öppnaknapp
119096	2024-08-29 19:51	L024	6C1138A	S5-nyckel	371-1024-1 .	Behörig
119095	2024-08-29 19:48					Behörig | Öppnaknapp
119094	2024-08-29 19:44	L030 - NY	702CA84	S5-nyckel	371-1030-1 .	Behörig
119093	2024-08-29 19:43	L023 NY	703249A	S5-nyckel	371-1023-1 .	Behörig
119092	2024-08-29 19:36	L018	6C11EFE	S5-nyckel	371-1018-1 .	Behörig

Logg entréer och soprum 29-30 augusti 2024_MASK , 2025-05-14 08:49 diarienr: 5000-K1099371-24

312

HEMLIG

119091	2024-08-29 19:35					Behörig | Öppnaknapp
119090	2024-08-29 19:32					Behörig | Öppnaknapp
119089	2024-08-29 19:31	L026	6C12826	S5-nyckel	371-1026-1 .	Behörig
119088	2024-08-29 19:29					Behörig | Öppnaknapp
119087	2024-08-29 19:27	L032	740AD92	S5-nyckel	371-1032-1 .	Behörig
119086	2024-08-29 19:26	L029 Ny	6C132FD	S5-nyckel	371-1029-1 .	Behörig
119085	2024-08-29 19:26	L029 Ny	6C132FD	S5-nyckel	371-1029-1 .	Behörig
119084	2024-08-29 19:22					Behörig | Öppnaknapp
119083	2024-08-29 19:21					Behörig | Öppnaknapp
119082	2024-08-29 19:18					Behörig | Öppnaknapp
119081	2024-08-29 19:18	L029 Ny	6C132FD	S5-nyckel	371-1029-1 .	Behörig
119080	2024-08-29 19:14	L021 NY	702C9C2	S5-nyckel	371-1021-1 .	Behörig
119079	2024-08-29 19:11					Behörig | Öppnaknapp
119078	2024-08-29 19:09	L023 NY	703249A	S5-nyckel	371-1023-1 .	Behörig
119077	2024-08-29 19:08	L013	6C0CD1D	S5-nyckel	371-1013-1 .	Behörig
119076	2024-08-29 19:05	L032	70115ED	S5-nyckel	371-1032-1 .	Behörig
119075	2024-08-29 19:03					Behörig | Öppnaknapp
119074	2024-08-29 19:02					Behörig | Öppnaknapp
119073	2024-08-29 18:52	L026	6C12826	S5-nyckel	371-1026-1 .	Behörig
119072	2024-08-29 18:43					Behörig | Öppnaknapp
119071	2024-08-29 18:43					Behörig | Öppnaknapp
119070	2024-08-29 18:39	L011	6C12708	S5-nyckel	371-1011-1 .	Behörig
119069	2024-08-29 18:37	L013	6C0CD1D	S5-nyckel	371-1013-1 .	Behörig
119068	2024-08-29 18:32	L012	6C119A2	S5-nyckel	371-1012-1 .	Behörig
119067	2024-08-29 18:21	L026	6C12826	S5-nyckel	371-1026-1 .	Behörig
119066	2024-08-29 18:11	L024	6C1138A	S5-nyckel	371-1024-1 .	Behörig
119065	2024-08-29 18:11					Behörig | Öppnaknapp
119064	2024-08-29 18:08					Behörig | Öppnaknapp
119063	2024-08-29 18:02					Behörig | Öppnaknapp
119062	2024-08-29 17:56					Behörig | Öppnaknapp
119061	2024-08-29 17:52	L014	700887E	S5-nyckel	371-1014-1 .	Behörig
119060	2024-08-29 17:51					Behörig | Öppnaknapp
119059	2024-08-29 17:33					Behörig | Öppnaknapp
119058	2024-08-29 17:31	L016	6C11EC1	S5-nyckel	371-1016-1 .	Behörig
119057	2024-08-29 17:30					Behörig | Öppnaknapp

Logg entréer och soprum 29-30 augusti 2024_MASK , 2025-05-14 08:49 diarienr: 5000-K1099371-24

313

HEMLIG

119056	2024-08-29 17:25	L017 NY	702CA64	S5-nyckel	371-1017-1 .	Behörig
119055	2024-08-29 17:24	L009	6C1122F	S5-nyckel	371-1009-1 .	Behörig
119054	2024-08-29 17:23					Behörig | Öppnaknapp
119053	2024-08-29 17:22					Behörig | Öppnaknapp
119052	2024-08-29 17:17					Behörig | Öppnaknapp
119051	2024-08-29 17:11	L029 Ny	6C121CB	S5-nyckel	371-1029-1 .	Behörig
119050	2024-08-29 17:00					Behörig | Öppnaknapp
119049	2024-08-29 16:58	L032	70115ED	S5-nyckel	371-1032-1 .	Behörig
119048	2024-08-29 16:56					Behörig | Öppnaknapp
119047	2024-08-29 16:53					Behörig | Öppnaknapp
119046	2024-08-29 16:52					Behörig | Öppnaknapp
119045	2024-08-29 16:52					Behörig | Öppnaknapp
119044	2024-08-29 16:44	L017 NY	702CA09	S5-nyckel	371-1017-1 .	Behörig
119043	2024-08-29 16:35	L024	6C11DBA	S5-nyckel	371-1024-1 .	Behörig
119042	2024-08-29 16:33					Behörig | Öppnaknapp
119041	2024-08-29 16:32					Behörig | Öppnaknapp
119040	2024-08-29 16:29	L021 NY	702C9C2	S5-nyckel	371-1021-1 .	Behörig
119039	2024-08-29 16:24	L015	6C0E535	S5-nyckel	371-1015-1 .	Behörig
119038	2024-08-29 16:13	L019 Ny	6C121D2	S5-nyckel	371-1019-1 .	Behörig
119037	2024-08-29 15:37					Behörig | Öppnaknapp
119036	2024-08-29 15:08					Behörig | Öppnaknapp
119035	2024-08-29 14:57	L020	6C124B9	S5-nyckel	371-1020-1 .	Behörig
119034	2024-08-29 14:54	L003 NY	7035A05	S5-nyckel	371-1003-1 .	Behörig
119033	2024-08-29 14:49					Behörig | Öppnaknapp
119032	2024-08-29 14:40	L019 Ny	6C121D2	S5-nyckel	371-1019-1 .	Behörig
119031	2024-08-29 14:40					Behörig | Öppnaknapp
119030	2024-08-29 14:39					Behörig | Öppnaknapp
119029	2024-08-29 14:24					Behörig | Öppnaknapp
119028	2024-08-29 14:23	L003 NY	7035A05	S5-nyckel	371-1003-1 .	Behörig
119027	2024-08-29 14:13	L017 NY	702CA64	S5-nyckel	371-1017-1 .	Behörig
119026	2024-08-29 14:12					Behörig | Öppnaknapp
119025	2024-08-29 14:08	L001	6C11EE6	S5-nyckel	371-1001-1 .	Behörig
119024	2024-08-29 14:06					Behörig | Öppnaknapp
119023	2024-08-29 13:55	L001	6C1076B	S5-nyckel	371-1001-1 .	Behörig
119022	2024-08-29 13:51					Behörig | Öppnaknapp

Logg entréer och soprum 29-30 augusti 2024_MASK , 2025-05-14 08:49 diarienr: 5000-K1099371-24

314

HEMLIG

119021	2024-08-29 13:47					Behörig | Öppnaknapp
119020	2024-08-29 13:36	L015	6C10B7A	S5-nyckel	371-1015-1 .	Behörig
119019	2024-08-29 13:23					Behörig | Öppnaknapp
119018	2024-08-29 12:45	L001	6C11EE6	S5-nyckel	371-1001-1 .	Behörig
119017	2024-08-29 12:30					Behörig | Öppnaknapp
119016	2024-08-29 12:11	L023 NY	703249A	S5-nyckel	371-1023-1 .	Behörig
119015	2024-08-29 12:08	L014	700887E	S5-nyckel	371-1014-1 .	Behörig
119014	2024-08-29 11:37					Behörig | Öppnaknapp
119013	2024-08-29 11:35					Behörig | Öppnaknapp
119012	2024-08-29 10:35					Behörig | Öppnaknapp
119011	2024-08-29 10:26					Behörig | Öppnaknapp
119010	2024-08-29 09:58					Behörig | Öppnaknapp
119009	2024-08-29 09:54	L014	702CA1D	S5-nyckel	371-1014-1 .	Behörig
119008	2024-08-29 09:34	L020	6C11E73	S5-nyckel	371-1020-1 .	Behörig
119007	2024-08-29 09:22					Behörig | Öppnaknapp
119006	2024-08-29 09:03	L007	6C1232D	S5-nyckel	371-1007-1 .	Behörig
119005	2024-08-29 08:12					Behörig | Öppnaknapp
119004	2024-08-29 07:56	L033	6C124D8	S5-nyckel	371-1033-1 .	Behörig
119003	2024-08-29 07:22					Behörig | Öppnaknapp
119002	2024-08-29 07:21					Behörig | Öppnaknapp
119001	2024-08-29 07:12					Behörig | Öppnaknapp
119000	2024-08-29 06:56					Behörig | Öppnaknapp
118999	2024-08-29 06:51					Behörig | Öppnaknapp
118998	2024-08-29 06:32					Behörig | Öppnaknapp
118997	2024-08-29 06:26					Behörig | Öppnaknapp
118996	2024-08-29 05:52					Behörig | Öppnaknapp
118995	2024-08-29 05:38					Behörig | Öppnaknapp
118994	2024-08-29 05:35					Behörig | Öppnaknapp
118993	2024-08-29 05:25					Behörig | Öppnaknapp
118992	2024-08-29 05:20					Behörig | Öppnaknapp
118991	2024-08-29 04:55					Behörig | Öppnaknapp
118990	2024-08-29 04:53					Behörig | Öppnaknapp
118989	2024-08-29 03:41					Behörig | Öppnaknapp
118988	2024-08-29 03:37					Behörig | Öppnaknapp
118987	2024-08-29 03:35	L004 NY	70286F7	S5-nyckel	371-1004-1 .	Behörig

Logg entréer och soprum 29-30 augusti 2024_MASK , 2025-05-14 08:49 diarienr: 5000-K1099371-24

315

HEMLIG

118986	2024-08-29 03:00					Behörig | Öppnaknapp
118985	2024-08-29 01:21	L012	6C1234D	S5-nyckel	371-1012-1 .	Behörig

Logg entréer och soprum 29-30 augusti 2024_MASK , 2025-05-14 08:49 diarienr: 5000-K1099371-24 316

HEMLIG

Cylinderns händelsei	Överföringsdatum	Nyckel	Märkning	Nyckeltyp	Person	Typ
76453	2024-08-30 23:39	L018	6C11EFE	S5-nyckel	371-1018-1 .	Behörig
76452	2024-08-30 23:11					Behörig | Öppnaknapp
76451	2024-08-30 21:58	L018	6C1154F	S5-nyckel	371-1018-1 .	Behörig
76450	2024-08-30 21:55					Behörig | Öppnaknapp
76449	2024-08-30 21:21	L028	6C125A4	S5-nyckel	371-1028-1 .	Behörig
76448	2024-08-30 21:20	L023 NY	703249A	S5-nyckel	371-1023-1 .	Behörig
76447	2024-08-30 21:15					Behörig | Öppnaknapp
76446	2024-08-30 20:58	L017 NY	702CA09	S5-nyckel	371-1017-1 .	Behörig
76445	2024-08-30 20:54	L018	6C11EFE	S5-nyckel	371-1018-1 .	Behörig
76444	2024-08-30 20:51					Behörig | Öppnaknapp
76443	2024-08-30 20:47	L014	700887E	S5-nyckel	371-1014-1 .	Behörig
76442	2024-08-30 20:36	L020	6C11E73	S5-nyckel	371-1020-1 .	Behörig
76441	2024-08-30 20:32					Behörig | Öppnaknapp
76440	2024-08-30 20:23					Behörig | Öppnaknapp
76439	2024-08-30 20:22	L029 Ny	6C121CB	S5-nyckel	371-1029-1 .	Behörig
76438	2024-08-30 20:16	L029 Ny	6C14B38	S5-nyckel	371-1029-1 .	Behörig
76437	2024-08-30 20:13					Behörig | Öppnaknapp
76436	2024-08-30 19:58	L002	6C1EAA8	S5-nyckel	371-1002-1 .	Behörig
76435	2024-08-30 19:49					Behörig | Öppnaknapp
76434	2024-08-30 19:48					Behörig | Öppnaknapp
76433	2024-08-30 19:47	L010	6C1156B	S5-nyckel	371-1010-1 .	Behörig
76432	2024-08-30 19:36					Behörig | Öppnaknapp
76431	2024-08-30 19:14	L018	6C11EFE	S5-nyckel	371-1018-1 .	Behörig
76430	2024-08-30 19:12	L008 avfl	6C11DF7	S5-nyckel	371-1008-1 .	Behörig
76429	2024-08-30 18:56					Behörig | Öppnaknapp
76428	2024-08-30 18:43	L028	6C125A4	S5-nyckel	371-1028-1 .	Behörig
76427	2024-08-30 18:36					Behörig | Öppnaknapp
76426	2024-08-30 18:35					Behörig | Öppnaknapp
76425	2024-08-30 18:33					Behörig | Öppnaknapp
76424	2024-08-30 18:18	L029 Ny	6C14B38	S5-nyckel	371-1029-1 .	Behörig
76423	2024-08-30 18:15	L009	6C1122F	S5-nyckel	371-1009-1 .	Behörig
76422	2024-08-30 18:02					Behörig | Öppnaknapp
76421	2024-08-30 17:55	L006	6C119BB	S5-nyckel	371-1006-1 .	Behörig
76420	2024-08-30 17:49	L018	6C11EFE	S5-nyckel	371-1018-1 .	Behörig

Logg entréer och soprum 29-30 augusti 2024_MASK , 2025-05-14 08:49 diarienr: 5000-K1099371-24

317

HEMLIG

76419	2024-08-30 17:37					Behörig | Öppnaknapp
76418	2024-08-30 17:31	L027	6C125A0	S5-nyckel	371-1027-1 .	Behörig
76417	2024-08-30 17:30	L016	6C11EC1	S5-nyckel	371-1016-1 .	Behörig
76416	2024-08-30 17:11					Behörig | Öppnaknapp
76415	2024-08-30 17:06	L029 Ny	6C121CB	S5-nyckel	371-1029-1 .	Behörig
76414	2024-08-30 17:04	L024	6C11DBA	S5-nyckel	371-1024-1 .	Behörig
76413	2024-08-30 16:47	L015	6C0E535	S5-nyckel	371-1015-1 .	Behörig
76412	2024-08-30 16:38	L018	6C11EFE	S5-nyckel	371-1018-1 .	Behörig
76411	2024-08-30 16:25					Behörig | Öppnaknapp
76410	2024-08-30 16:19	L024	6C12554	S5-nyckel	371-1024-1 .	Behörig
76409	2024-08-30 16:12					Behörig | Öppnaknapp
76408	2024-08-30 16:10					Behörig | Öppnaknapp
76407	2024-08-30 16:07					Behörig | Öppnaknapp
76406	2024-08-30 16:06					Behörig | Öppnaknapp
76405	2024-08-30 15:56	L024	6C1138A	S5-nyckel	371-1024-1 .	Behörig
76404	2024-08-30 15:44	L018	6C1154F	S5-nyckel	371-1018-1 .	Behörig
76403	2024-08-30 15:43	L018	6C11EFE	S5-nyckel	371-1018-1 .	Behörig
76402	2024-08-30 15:14	L017 NY	702CA09	S5-nyckel	371-1017-1 .	Behörig
76401	2024-08-30 14:55	L028	6C125A4	S5-nyckel	371-1028-1 .	Behörig
76400	2024-08-30 14:49					Behörig | Öppnaknapp
76399	2024-08-30 14:46	L028	6C125A4	S5-nyckel	371-1028-1 .	Behörig
76398	2024-08-30 14:44	L018	6C11EFE	S5-nyckel	371-1018-1 .	Behörig
76397	2024-08-30 14:41					Behörig | Öppnaknapp
76396	2024-08-30 14:33					Behörig | Öppnaknapp
76395	2024-08-30 14:19					Behörig | Öppnaknapp
76394	2024-08-30 14:18					Behörig | Öppnaknapp
76393	2024-08-30 14:17					Behörig | Öppnaknapp
76392	2024-08-30 14:13					Behörig | Öppnaknapp
76391	2024-08-30 14:11	L017 NY	702CA64	S5-nyckel	371-1017-1 .	Behörig
76390	2024-08-30 13:58					Behörig | Öppnaknapp
76389	2024-08-30 13:54	L033	6C124D8	S5-nyckel	371-1033-1 .	Behörig
76388	2024-08-30 13:45	L017 NY	702CA09	S5-nyckel	371-1017-1 .	Behörig
76387	2024-08-30 13:37					Behörig | Öppnaknapp
76386	2024-08-30 13:33	L011	6C12CAE	S5-nyckel	371-1011-1 .	Behörig
76385	2024-08-30 13:23	L029 Ny	6C132FD	S5-nyckel	371-1029-1 .	Behörig

Logg entréer och soprum 29-30 augusti 2024_MASK , 2025-05-14 08:49 diarienr: 5000-K1099371-24

318

HEMLIG

76384	2024-08-30 13:21					Behörig | Öppnaknapp
76383	2024-08-30 13:17	E Städ 01	6C163FA	S5-nyckel	Dietrichsson Johan	Behörig
76382	2024-08-30 13:16	L031 Ny	7011C58	S5-nyckel	371-1031-1 .	Behörig
76381	2024-08-30 13:13	L029 Ny	6C132FD	S5-nyckel	371-1029-1 .	Behörig
76380	2024-08-30 13:02	L029 Ny	6C121CB	S5-nyckel	371-1029-1 .	Behörig
76379	2024-08-30 12:57	L020	6C124B9	S5-nyckel	371-1020-1 .	Behörig
76378	2024-08-30 12:33					Behörig | Öppnaknapp
76377	2024-08-30 11:36					Behörig | Öppnaknapp
76376	2024-08-30 11:12	L008 avfl	6C11DF7	S5-nyckel	371-1008-1 .	Behörig
76375	2024-08-30 11:07	L018	6C11EFE	S5-nyckel	371-1018-1 .	Behörig
76374	2024-08-30 11:06					Behörig | Öppnaknapp
76373	2024-08-30 10:50					Behörig | Öppnaknapp
76372	2024-08-30 10:47	L007	6C119A0	S5-nyckel	371-1007-1 .	Behörig
76371	2024-08-30 10:01	L033	6C132E8	S5-nyckel	371-1033-1 .	Behörig
76370	2024-08-30 09:28	L014	702CA1D	S5-nyckel	371-1014-1 .	Behörig
76369	2024-08-30 09:07					Behörig | Öppnaknapp
76368	2024-08-30 08:59	L011	6C12CAE	S5-nyckel	371-1011-1 .	Behörig
76367	2024-08-30 08:51					Behörig | Öppnaknapp
76366	2024-08-30 08:34					Behörig | Öppnaknapp
76365	2024-08-30 08:32					Behörig | Öppnaknapp
76364	2024-08-30 08:17	L033	6C124D8	S5-nyckel	371-1033-1 .	Behörig
76363	2024-08-30 08:14	L029 Ny	6C132FD	S5-nyckel	371-1029-1 .	Behörig
76362	2024-08-30 08:10					Behörig | Öppnaknapp
76361	2024-08-30 08:03					Behörig | Öppnaknapp
76360	2024-08-30 08:00					Behörig | Öppnaknapp
76359	2024-08-30 07:53					Behörig | Öppnaknapp
76358	2024-08-30 07:48					Behörig | Öppnaknapp
76357	2024-08-30 07:42					Behörig | Öppnaknapp
76356	2024-08-30 07:35					Behörig | Öppnaknapp
76355	2024-08-30 07:01	L033	6C124D8	S5-nyckel	371-1033-1 .	Behörig
76354	2024-08-30 06:58					Behörig | Öppnaknapp
76353	2024-08-30 06:32					Behörig | Öppnaknapp
76352	2024-08-30 05:30					Behörig | Öppnaknapp
76351	2024-08-30 05:10					Behörig | Öppnaknapp
76350	2024-08-30 04:34					Behörig | Öppnaknapp

Logg entréer och soprum 29-30 augusti 2024_MASK , 2025-05-14 08:49 diarienr: 5000-K1099371-24

319

HEMLIG

76349	2024-08-30 02:27	SvenskDirek	6C1E8D0	S5-nyckel		Behörig
76348	2024-08-30 00:38	L033	6C124D8	S5-nyckel	371-1033-1 .	Behörig
76347	2024-08-30 00:36					Behörig | Öppnaknapp
76346	2024-08-30 00:17	L004 NY	7419F5D	S5-nyckel	371-1004-1 .	Behörig
76345	2024-08-29 23:29	L018	6C11EFE	S5-nyckel	371-1018-1 .	Behörig
76344	2024-08-29 23:14					Behörig | Öppnaknapp
76343	2024-08-29 23:12					Behörig | Öppnaknapp
76342	2024-08-29 22:33	L018	6C11EFE	S5-nyckel	371-1018-1 .	Behörig
76341	2024-08-29 22:08					Behörig | Öppnaknapp
76340	2024-08-29 22:06	L018	6C11EFE	S5-nyckel	371-1018-1 .	Behörig
76339	2024-08-29 21:30	L015	6C10B7A	S5-nyckel	371-1015-1 .	Behörig
76338	2024-08-29 21:21					Behörig | Öppnaknapp
76337	2024-08-29 20:59	L014	700887E	S5-nyckel	371-1014-1 .	Behörig
76336	2024-08-29 20:58					Behörig | Öppnaknapp
76335	2024-08-29 20:50	L031 Ny	7011C58	S5-nyckel	371-1031-1 .	Behörig
76334	2024-08-29 20:43	L028	6C125A4	S5-nyckel	371-1028-1 .	Behörig
76333	2024-08-29 20:32	L018	6C11EFE	S5-nyckel	371-1018-1 .	Behörig
76332	2024-08-29 20:28					Behörig | Öppnaknapp
76331	2024-08-29 20:28	L027	6C125A0	S5-nyckel	371-1027-1 .	Behörig
76330	2024-08-29 19:44	L029 Ny	6C121CB	S5-nyckel	371-1029-1 .	Behörig
76329	2024-08-29 19:22					Behörig | Öppnaknapp
76328	2024-08-29 19:21					Behörig | Öppnaknapp
76327	2024-08-29 19:05					Behörig | Öppnaknapp
76326	2024-08-29 18:48	L010	6C1156B	S5-nyckel	371-1010-1 .	Behörig
76325	2024-08-29 18:21					Behörig | Öppnaknapp
76324	2024-08-29 18:20	L024	6C12554	S5-nyckel	371-1024-1 .	Behörig
76323	2024-08-29 18:19	L031 Ny	7011C58	S5-nyckel	371-1031-1 .	Behörig
76322	2024-08-29 17:38					Behörig | Öppnaknapp
76321	2024-08-29 17:34	L028	6C125A4	S5-nyckel	371-1028-1 .	Behörig
76320	2024-08-29 17:30					Behörig | Öppnaknapp
76319	2024-08-29 17:23	L006	6C119BB	S5-nyckel	371-1006-1 .	Behörig
76318	2024-08-29 17:21	L018	6C11EFE	S5-nyckel	371-1018-1 .	Behörig
76317	2024-08-29 17:20	L031 Ny	7011C58	S5-nyckel	371-1031-1 .	Behörig
76316	2024-08-29 17:04					Behörig | Öppnaknapp
76315	2024-08-29 16:58					Behörig | Öppnaknapp

Logg entréer och soprum 29-30 augusti 2024_MASK , 2025-05-14 08:49 diarienr: 5000-K1099371-24

320

HEMLIG

76314	2024-08-29 16:56						Behörig | Öppnaknapp
76313	2024-08-29 16:50	L022 NY	741F33E	S5-nyckel	371-1022-1 .		Behörig
76312	2024-08-29 16:41	L018	6C11EFE	S5-nyckel	371-1018-1 .		Behörig
76311	2024-08-29 16:36	L027	6C125A0	S5-nyckel	371-1027-1 .		Behörig
76310	2024-08-29 16:16	L006	6C11574	S5-nyckel	371-1006-1 .		Behörig
76309	2024-08-29 15:57	L017 NY	702CA64	S5-nyckel	371-1017-1 .		Behörig
76308	2024-08-29 15:56						Behörig | Öppnaknapp
76307	2024-08-29 15:42	L018	6C11EFE	S5-nyckel	371-1018-1 .		Behörig
76306	2024-08-29 15:19						Behörig | Öppnaknapp
76305	2024-08-29 15:12	L018	6C11EFE	S5-nyckel	371-1018-1 .		Behörig
76304	2024-08-29 15:11	L029 Ny	6C132FD	S5-nyckel	371-1029-1 .		Behörig
76303	2024-08-29 15:10	L029 Ny	6C132FD	S5-nyckel	371-1029-1 .		Behörig
76302	2024-08-29 15:02	L021	6C12A5C	S5-nyckel	371-1021-1 .		Behörig
76301	2024-08-29 14:51	L029 Ny	6C14B38	S5-nyckel	371-1029-1 .		Behörig
76300	2024-08-29 14:51	L033	6C132E8	S5-nyckel	371-1033-1 .		Behörig
76299	2024-08-29 14:48	L011	6C12708	S5-nyckel	371-1011-1 .		Behörig
76298	2024-08-29 14:46						Behörig | Öppnaknapp
76297	2024-08-29 14:44	L018	6C11EFE	S5-nyckel	371-1018-1 .		Behörig
76296	2024-08-29 14:37						Behörig | Öppnaknapp
76295	2024-08-29 14:36	L033	6C124D8	S5-nyckel	371-1033-1 .		Behörig
76294	2024-08-29 14:22	L007	6C119A0	S5-nyckel	371-1007-1 .		Behörig
76293	2024-08-29 14:19						Behörig | Öppnaknapp
76292	2024-08-29 14:11	L018	6C11EFE	S5-nyckel	371-1018-1 .		Behörig
76291	2024-08-29 14:04						Behörig | Öppnaknapp
76290	2024-08-29 13:52	L018	6C11EFE	S5-nyckel	371-1018-1 .		Behörig
76289	2024-08-29 13:47						Behörig | Öppnaknapp
76288	2024-08-29 13:29	L017 NY	702CA64	S5-nyckel	371-1017-1 .		Behörig
76287	2024-08-29 13:10	L012	6C1234D	S5-nyckel	371-1012-1 .		Behörig
76286	2024-08-29 12:46	L024	6C12554	S5-nyckel	371-1024-1 .		Behörig
76285	2024-08-29 12:18	L011	6C12CAE	S5-nyckel	371-1011-1 .		Behörig
76284	2024-08-29 12:13	L020	6C11E73	S5-nyckel	371-1020-1 .		Behörig
76283	2024-08-29 11:58	L006	6C11574	S5-nyckel	371-1006-1 .		Behörig
76282	2024-08-29 11:53						Behörig | Öppnaknapp
76281	2024-08-29 11:52						Behörig | Öppnaknapp
76280	2024-08-29 11:45						Behörig | Öppnaknapp

Logg entréer och soprum 29-30 augusti 2024_MASK , 2025-05-14 08:49 diarienr: 5000-K1099371-24

321

HEMLIG

76279	2024-08-29 11:09					Behörig | Öppnaknapp
76278	2024-08-29 11:04	L032	702CA0E	S5-nyckel	371-1032-1 .	Behörig
76277	2024-08-29 10:57					Behörig | Öppnaknapp
76276	2024-08-29 10:28	L011	6C12708	S5-nyckel	371-1011-1 .	Behörig
76275	2024-08-29 10:19					Behörig | Öppnaknapp
76274	2024-08-29 10:19					Behörig | Öppnaknapp
76273	2024-08-29 10:18					Behörig | Öppnaknapp
76272	2024-08-29 09:58					Behörig | Öppnaknapp
76271	2024-08-29 09:40					Behörig | Öppnaknapp
76270	2024-08-29 09:34					Behörig | Öppnaknapp
76269	2024-08-29 09:31	L029 Ny	6C132FD	S5-nyckel	371-1029-1 .	Behörig
76268	2024-08-29 09:19					Behörig | Öppnaknapp
76267	2024-08-29 09:15					Behörig | Öppnaknapp
76266	2024-08-29 09:08	L011	6C12708	S5-nyckel	371-1011-1 .	Behörig
76265	2024-08-29 08:58					Behörig | Öppnaknapp
76264	2024-08-29 08:58					Behörig | Öppnaknapp
76263	2024-08-29 08:46					Behörig | Öppnaknapp
76262	2024-08-29 08:39	L018	6C1154F	S5-nyckel	371-1018-1 .	Behörig
76261	2024-08-29 08:24	L032	702CA0E	S5-nyckel	371-1032-1 .	Behörig
76260	2024-08-29 08:18					Behörig | Öppnaknapp
76259	2024-08-29 08:10	L006	6C11574	S5-nyckel	371-1006-1 .	Behörig
76258	2024-08-29 08:09					Behörig | Öppnaknapp
76257	2024-08-29 08:04					Behörig | Öppnaknapp
76256	2024-08-29 08:04					Behörig | Öppnaknapp
76255	2024-08-29 08:03					Behörig | Öppnaknapp
76254	2024-08-29 07:59					Behörig | Öppnaknapp
76253	2024-08-29 07:53					Behörig | Öppnaknapp
76252	2024-08-29 07:46					Behörig | Öppnaknapp
76251	2024-08-29 07:40					Behörig | Öppnaknapp
76250	2024-08-29 07:07					Behörig | Öppnaknapp
76249	2024-08-29 06:49					Behörig | Öppnaknapp
76248	2024-08-29 06:32	L004 NY	70286F7	S5-nyckel	371-1004-1 .	Behörig
76247	2024-08-29 05:39					Behörig | Öppnaknapp
76246	2024-08-29 05:05					Behörig | Öppnaknapp
76245	2024-08-29 04:52					Behörig | Öppnaknapp

Logg entréer och soprum 29-30 augusti 2024_MASK , 2025-05-14 08:49 diarienr: 5000-K1099371-24

322

HEMLIG

76244	2024-08-29 03:00						Behörig | Öppnaknapp
76243	2024-08-29 01:00	L031 Ny	7011C58	S5-nyckel	371-1031-1	.	Behörig

Logg entréer och soprum 29-30 augusti 2024_MASK , 2025-05-14 08:49 diarienr: 5000-K1099371-24

323

HEMLIG

Cylinderns	Överföringsdatum	Nyckel	Märkning	Nyckeltyp	Person	Typ	Informatior	Felkod
23519	2024-08-30 21:50					Behörig | Öppnaknapp		
23518	2024-08-30 21:49	L007	6C119A0	S5-nyckel	371-1007-1 .	Behörig		
23517	2024-08-30 21:33	L024	6C12554	S5-nyckel	371-1024-1 .	Behörig		
23516	2024-08-30 21:00					Behörig | Öppnaknapp		
23515	2024-08-30 21:00	L024	6C12554	S5-nyckel	371-1024-1 .	Behörig		
23514	2024-08-30 20:18					Behörig | Öppnaknapp		
23513	2024-08-30 20:17	L032	702CA0E	S5-nyckel	371-1032-1 .	Behörig		
23512	2024-08-30 19:57	L024	6C12554	S5-nyckel	371-1024-1 .	Behörig		
23511	2024-08-30 18:29	L023 NY	703249A	S5-nyckel	371-1023-1 .	Behörig		
23510	2024-08-30 18:00	L009	6C1122F	S5-nyckel	371-1009-1 .	Behörig		
23509	2024-08-30 17:03	L026	6C12826	S5-nyckel	371-1026-1 .	Behörig		
23508	2024-08-30 16:59	L015	6C0E535	S5-nyckel	371-1015-1 .	Behörig		
23507	2024-08-30 16:33	L029 Ny	6C121CB	S5-nyckel	371-1029-1 .	Behörig		
23506	2024-08-30 14:33	E Städ 01	6C163FA	S5-nyckel		Behörig		
23505	2024-08-30 14:21	L020	6C11E73	S5-nyckel	371-1020-1 .	Behörig		
23504	2024-08-30 14:11	L020	6C11E73	S5-nyckel	371-1020-1 .	Behörig		
23503	2024-08-30 14:09	L020	6C11E73	S5-nyckel	371-1020-1 .	Behörig		
23502	2024-08-30 12:32	L032	740AD92	S5-nyckel	371-1032-1 .	Behörig		
23501	2024-08-30 12:18	L012	6C1234D	S5-nyckel	371-1012-1 .	Behörig		
23500	2024-08-30 11:38					Behörig | Öppnaknapp		
23499	2024-08-30 11:37	L014	700887E	S5-nyckel	371-1014-1 .	Behörig		
23498	2024-08-30 11:37	L014	700887E	S5-nyckel	371-1014-1 .	Behörig		
23497	2024-08-30 10:18	L033	6C124D8	S5-nyckel	371-1033-1 .	Behörig		
23496	2024-08-30 08:05					Behörig | Öppnaknapp		
23495	2024-08-30 08:04	L007	6C1232D	S5-nyckel	371-1007-1 .	Behörig		
23494	2024-08-30 07:15	L019 Ny	6C121D2	S5-nyckel	371-1019-1 .	Behörig		
23493	2024-08-29 21:50					Behörig | Öppnaknapp		
23492	2024-08-29 21:49	L030 - NY	702CA84	S5-nyckel	371-1030-1 .	Behörig		
23491	2024-08-29 20:54					Behörig | Öppnaknapp		
23490	2024-08-29 20:53	L001	6C11EE6	S5-nyckel	371-1001-1 .	Behörig		
23489	2024-08-29 18:09					Behörig | Öppnaknapp		
23488	2024-08-29 18:08	L024	6C1138A	S5-nyckel	371-1024-1 .	Behörig		
23487	2024-08-29 18:08	L024	6C1138A	S5-nyckel	371-1024-1 .	Behörig		

Logg entréer och soprum 29-30 augusti 2024_MASK , 2025-05-14 08:49 diarienr: 5000-K1099371-24

324

HEMLIG

23486	2024-08-29 18:08	L024		6C1138A	S5-nyckel	371-1024-1 .	Behörig
23485	2024-08-29 18:02	L018		6C11EFE	S5-nyckel	371-1018-1 .	Behörig
23484	2024-08-29 17:23	L017	NY	702CA64	S5-nyckel	371-1017-1 .	Behörig
23483	2024-08-29 16:52						Behörig | Öppnaknapp
23482	2024-08-29 16:52	L021	NY	702C9C2	S5-nyckel	371-1021-1 .	Behörig
23481	2024-08-29 14:58						Behörig | Öppnaknapp
23480	2024-08-29 14:58	L029	Ny	6C132FD	S5-nyckel	371-1029-1 .	Behörig
23479	2024-08-29 14:57	L029	Ny	6C132FD	S5-nyckel	371-1029-1 .	Behörig
23478	2024-08-29 14:57	L029	Ny	6C132FD	S5-nyckel	371-1029-1 .	Behörig
23477	2024-08-29 14:49	L020		6C124B9	S5-nyckel	371-1020-1 .	Behörig
23476	2024-08-29 14:13						Behörig | Öppnaknapp
23475	2024-08-29 14:12	L017	NY	702CA64	S5-nyckel	371-1017-1 .	Behörig
23474	2024-08-29 12:30	L012		6C1234D	S5-nyckel	371-1012-1 .	Behörig
23473	2024-08-29 09:58	L006		6C11574	S5-nyckel	371-1006-1 .	Behörig
23472	2024-08-29 09:22	L020		6C11E73	S5-nyckel	371-1020-1 .	Behörig
23471	2024-08-29 06:52						Behörig | Öppnaknapp
23470	2024-08-29 06:51	L015		6C0E535	S5-nyckel	371-1015-1 .	Behörig
23469	2024-08-29 06:32	L016		6C11EC1	S5-nyckel	371-1016-1 .	Behörig
23468	2024-08-29 04:55	L005	Ny	6C11579	S5-nyckel	371-1005-1 .	Behörig
23467	2024-08-29 03:38						Behörig | Öppnaknapp
23466	2024-08-29 03:37	L004	NY	70286F7	S5-nyckel	371-1004-1 .	Behörig
23465	2024-08-29 03:02						Behörig | Öppnaknapp
23464	2024-08-29 03:01	L004	NY	70286F7	S5-nyckel	371-1004-1 .	Behörig

Logg entréer och soprum 29-30 augusti 2024_MASK , 2025-05-14 08:49 diarienr: 5000-K1099371-24 325

HEMLIG

Polisen

PM

Sammanställning händelser 26-30 augusti

Signerad av

Signerad datum

Enhet	Diarienr
Polisregion Mitt, Grova brott 2 PO Uppsala	5000-K1099371-24

Uppgiftslämnare	Datum	Tid
Nyman Sjömark, Eva-Maria	2025-05-13	15:46

Beslag verkställt	Material för analys
Nej	Nej

Mottaget

Mottaget datum

Tid

Sätt på vilket uppgift lämnats

Upprättad av

Eva-Maria Nyman Sjömark

Uppgiften avser

Uppgift

En sammanställning har gjorts avseende händelser från det att Oscar stämplar ut från arbetet kvällen den 25 augusti 2024 avseende händelser på Oscars nycklar, användning av Oscars busskort, hans in- och utstämplade arbetstider och inhämtade bankuppgifter om betalningar som Oscar gjort för att få information om var Oscar befunnit sig kopplat till användningen av hans nycklar.

Löpnummer från respektive nyckellogg har jämförts med i vilken ordning nycklarna använts i lägenhetsdörren. Det finns ursprungligen ingen information från låssystemet som kopplar ihop en nyckels löpnummer med löpnumret i lägenhetsdörrens cylinder.

Genom att filtrera bort alla andra händelser från respektive nyckels logg och filtrera bort alla händelser avseende andra nycklar i lägenhetsdörren har löpnummer från respektive nyckel kopplats ihop med ett löpnummer från lägenhetsdörrens logg. Sista händelsen i dörren var nummer 4153 och av loggen framgår att det då var nyckel 70286F7 som användes i dörren. Sista löpnumret för nyckel 70286F7 var 570 och den användes då i lägenhetsdörren.
På så sätt kopplas nyckelns löpnummer 570 ihop med lägenhetsdörrens löpnummer 4153. Utifrån detta får man en uppfattning om vilka tidsstämplar som ramar in användningen av respektive nyckel i lägenhetsdörren.

Nyckel 70286F7 används senast på morgonen den 29 augusti innan den låser dörren någon gång efter att Oscar kommit hem klockan 0:017 den 30 augusti och använt sin nyckel i lägenhetsdörren.

Löpnr nyckel	Löpnr lgh	Datum	Tid	Händelse	Vad	Var
		2024-08-30	07:25:00	Bussresa	801	Nova Park (Alsike) (Knivsta)
570	4153			Lägenhet	70286F7	371-1004-1 .
507	4152			Lägenhet	7419F5D	Vråtorpsgatan 18 | Lgh 371-1004-1 (1004)
506		2024-08-30	00:17:32	Gavelentré	7419F5D	Vråtorpsgatan 18 | Läsare Entré Gavel
		2024-08-29	23:47:00	Bussresa	102	Uppsala Centralstation (Uppsala)
		2024-08-29	23:18:55	Betalning/Uttag	Bankuppgifter	Uppsala Stations Grill
		2024-08-29	22:48:00	Bussresa	4	Regementsvägen (Uppsala)
		2024-08-29	22:34:00	Stämplar ut	Arbetstid	Elma
		2024-08-29	17:32:00	Stämplar in	Arbetstid	Elma
		2024-08-29	17:10:00	Bussresa	3	Fredrika Bremersgatan (Uppsala)
		2024-08-29	16:58:52	Betalning/Uttag	Bankuppgifter	CLAS OHLSON
		2024-08-29	16:33:02	Betalning/Uttag	Bankuppgifter	BANKOMAT Galleria Kvar
		2024-08-29	11:44:08	Betalning/Uttag	Bankuppgifter	Pizza Hut Goetgatan
		2024-08-29	08:55:53	Betalning/Uttag	Bankuppgifter	NYX*FikastundHB
		2024-08-29	06:58:00	Bussresa	181	Vrå skogsväg (Alsike) (Knivsta)
505	4151			Lägenhet	7419F5D	Vråtorpsgatan 18 | Lgh 371-1004-1 (1004)
504	4150			Lägenhet	7419F5D	Vråtorpsgatan 18 | Lgh 371-1004-1 (1004)
503	4149			Lägenhet	7419F5D	Vråtorpsgatan 18 | Lgh 371-1004-1 (1004)
569	4148			Lägenhet	70286F7	371-1004-1 .
568		2024-08-29	06:32:39	Gavelentré	70286F7	Vråtorpsgatan 18 | Läsare Entré Gavel
567		2024-08-29	03:37:33	Soprum	70286F7	Vråtorpsgatan 18 | Läsare Soprum Vråken
566	4147			Lägenhet	70286F7	371-1004-1 .
565	4146			Lägenhet	70286F7	371-1004-1 .
564		2024-08-29	03:35:57	Entré	70286F7	Vråtorpsgatan 18 | Läsare Entré
563		2024-08-29	03:01:08	Soprum	70286F7	Vråtorpsgatan 18 | Läsare Soprum Vråken
562	4145			Lägenhet	70286F7	371-1004-1 .
502	4144			Lägenhet	7419F5D	Vråtorpsgatan 18 | Lgh 371-1004-1 (1004)
501		2024-08-28	23:19:46	Gavelentré	7419F5D	Vråtorpsgatan 18 | Läsare Entré Gavel
		2024-08-28	22:44:00	Bussresa	102	Uppsala Centralstation (Uppsala)
		2024-08-28	22:33:00	Bussresa	4	Regementsvägen (Uppsala)
		2024-08-28	22:21:00	Stämplar ut	Arbetstid	Elma
		2024-08-28	17:32:00	Stämplar in	Arbetstid	Elma
		2024-08-28	17:10:00	Bussresa	3	Uppsala Centralstation (Uppsala)
		2024-08-28	16:45:35	Betalning/Uttag	Bankuppgifter	NATURKOMPANIET/79

HEMLIG

		2024-08-28	16:30:52	Betalning/Uttag	Bankuppgifter	CLAS OHLSON
		2024-08-28	15:04:00	Bussresa	8	Regementsvägen (Uppsala)
		2024-08-28	14:56:00	Stämplar ut	Arbetstid	Elma
		2024-08-28	11:05:00	Stämplar in	Arbetstid	Elma
		2024-08-28	10:41:00	Bussresa	3	Uppsala Centralstation (Uppsala)
		2024-08-28	09:52:00	Bussresa	3	Gottsunda torg (Uppsala)
		2024-08-28	08:50:00	Bussresa	3	Uppsala Centralstation (Uppsala)
		2024-08-28	08:16:00	Bussresa	102	Dammgatan (Alsike) (Knivsta)
		2024-08-28	08:13:37	Betalning/Uttag	Bankuppgifter	COOP ALSIKE
500	4143			Lägenhet	7419F5D	Vråtorpsgatan 18 | Lgh 371-1004-1 (1004)
561	4142			Lägenhet	70286F7	371-1004-1 .
560		2024-08-28	04:26:15	Gavelentré	70286F7	Vråtorpsgatan 18 | Läsare Entré Gavel
559		2024-08-28	03:19:41	Soprum	70286F7	Vråtorpsgatan 18 | Läsare Soprum Vråken
558	4141			Lägenhet	70286F7	371-1004-1 .
499	4140			Lägenhet	7419F5D	Vråtorpsgatan 18 | Lgh 371-1004-1 (1004)
498		2024-08-27	23:18:51	Gavelentré	7419F5D	Vråtorpsgatan 18 | Läsare Entré Gavel
		2024-08-27	22:46:00	Bussresa	102	Uppsala Centralstation (Uppsala)
		2024-08-27	21:01:05	Betalning/Uttag	Bankuppgifter	Hemkop Uppsala Svava
		2024-08-27	20:44:41	Betalning/Uttag	Bankuppgifter	NYX*SaniboxAB
		2024-08-27	18:08:50	Betalning/Uttag	Bankuppgifter	Burger King Medborgarp
		2024-08-27	18:08:38	Betalning/Uttag	Bankuppgifter	Burger King Medborgarp
		2024-08-27	17:12:57	Betalning/Uttag	Bankuppgifter	INTERSPORT STOC
		2024-08-27	15:56:05	Betalning/Uttag	Bankuppgifter	COOP MEDBORGARPLATSEN
		2024-08-27	12:03:16	Betalning/Uttag	Bankuppgifter	COOP MEDBORGARPLATSEN
		2024-08-27	11:44:20	Betalning/Uttag	Bankuppgifter	Burger King Medborgarp
		2024-08-27	06:28:00	Bussresa	181	Sättragatan (Alsike) (Knivsta)
497	4139			Lägenhet	7419F5D	Vråtorpsgatan 18 | Lgh 371-1004-1 (1004)
557	4138			Lägenhet	70286F7	371-1004-1 .
556		2024-08-27	05:15:35	Entré	70286F7	Vråtorpsgatan 18 | Läsare Entré
555		2024-08-27	05:10:55	Soprum	70286F7	Vråtorpsgatan 18 | Läsare Soprum Vråken
554	4137			Lägenhet	70286F7	371-1004-1 .
553	4136			Lägenhet	70286F7	371-1004-1 .
552		2024-08-27	02:26:57	Entré	70286F7	Vråtorpsgatan 18 | Läsare Entré
551		2024-08-27	01:51:11	Soprum	70286F7	Vråtorpsgatan 18 | Läsare Soprum Vråken
550	4135			Lägenhet	70286F7	371-1004-1 .

HEMLIG

496	4134			Lägenhet	7419F5D	Vråtorpsgatan 18 | Lgh 371-1004-1 (1004)
495		2024-08-27	00:22:59	Gavelentré	7419F5D	Vråtorpsgatan 18 | Läsare Entré Gavel
		2024-08-26	23:45:00	Bussresa	102	Uppsala Centralstation (Uppsala)
		2024-08-26	22:49:00	Bussresa	4	Regementsvägen (Uppsala)
		2024-08-26	22:20:00	Stämplar ut	Arbetstid	Elma
		2024-08-26	19:41:16	Betalning/Uttag	Bankuppgifter	Hemkop Uppsala Rosen
		2024-08-26	13:43:00	Stämplar in	Arbetstid	Elma
		2024-08-26	13:20:00	Bussresa	3	Uppsala Centralstation (Uppsala)
		2024-08-26	13:07:54	Betalning/Uttag	Bankuppgifter	FOREX AB, 158
		2024-08-26	12:30:42	Betalning/Uttag	Bankuppgifter	BANKOMAT Kvarnengaller
		2024-08-26	11:52:44	Betalning/Uttag	Bankuppgifter	VACCINDIREKT UPPSALA V
		2024-08-26	10:44:03	Betalning/Uttag	Bankuppgifter	Pressbyran 4308650
		2024-08-26	10:44:00	Betalning/Uttag	Bankuppgifter	Oscars UL-kort laddas (bertalt med bankkort) Pressbyrån
		2024-08-26	10:37:05	Betalning/Uttag	Bankuppgifter	UL Center
		2024-08-26	10:37:00	Betalning/Uttag	Bankuppgifter	Oscars SL-kort laddas (betalt med bankkort) UL Center
		2024-08-26	10:26:34	Betalning/Uttag	Bankuppgifter	Pressbyran 4308650
		2024-08-26	09:47:00	Bussresa	102	Dammgatan (Alsike) (Knivsta)
		2024-08-26	09:30:13	Betalning/Uttag	Bankuppgifter	COOP ALSIKE
494	4133			Lägenhet	7419F5D	Vråtorpsgatan 18 | Lgh 371-1004-1 (1004)
549	4132			Lägenhet	70286F7	371-1004-1 .
548		2024-08-26	03:50:43	Gavelentré	70286F7	Vråtorpsgatan 18 | Läsare Entré Gavel
547	4131			Lägenhet	70286F7	371-1004-1 .
546	4130			Lägenhet	70286F7	371-1004-1 .
545		2024-08-26	01:33:47	Gavelentré	70286F7	Vråtorpsgatan 18 | Läsare Entré Gavel
544		2024-08-26	00:22:50	Soprum	70286F7	Vråtorpsgatan 18 | Läsare Soprum Våken
493	4129			Lägenhet	7419F5D	Vråtorpsgatan 18 | Lgh 371-1004-1 (1004)
492		2024-08-26	00:16:37	Gavelentré	7419F5D	Vråtorpsgatan 18 | Läsare Entré Gavel
		2024-08-25	23:45:00	Bussresa	102	Uppsala Centralstation (Uppsala)
		2024-08-25	22:49:00	Bussresa	3	Regementsvägen (Uppsala)
		2024-08-25	22:37:00	Stämplar ut	Arbetstid	Elma
		2024-08-25	17:04:00	Stämplar in	Arbetstid	Elma
		2024-08-25	16:45:00	Bussresa	3	Uppsala Centralstation (Uppsala)
		2024-08-25	15:18:00	Bussresa	8	Regementsvägen (Uppsala)
		2024-08-25	15:12:00	Stämplar ut	Arbetstid	Elma

HEMLIG

Polisen

PM

Tidsstämplade händelser 1 juni - 30 augusti 2024

Signerad av

Signerad datum

Enhet	Diarienr
Polisregion Mitt, Grova brott 2 PO Uppsala	5000-K1099371-24

Uppgiftslämnare	Datum	Tid
Nyman Sjömark, Eva-Maria	2025-05-14	17:00

Beslag verkställt	Material för analys
Nej	Nej

Mottaget	Mottaget datum	Tid

Sätt på vilket uppgift lämnats

Upprättad av
Eva-Maria Nyman Sjömark

Uppgiften avser

Uppgift
I sammanställningen finns inte löpnummer som är kopplade till användning i lägenhetsdörren då dessa inte har någon tidsstämpel och sammanställningen syftar till att identifiera vilken nyckel Oscar använt när han kommit hem från arbetet och händelser då någon nyckel använts när Oscar varit på annan plats. Identifierade händelser kommer att illustreras i pm "Låssystem - loggar Vråtorpsgatan 18"

Bilaga 1, Förklaring till färgmarkeringar
Bilaga 1, Händelser 1 juni - 30 augusti 2024

HEMLIG

I sammanställningen har:

Resor på Oscars busskort markerats med lila text

Betalningar och uttag kopplade till Oscars kontouppgifter markerats med blå text

Arbetstid då Oscar stämplar in på arbetet markerats med grön text

Arbetstid då Oscar stämplar ut från arbetet markerats med röd text

Användning av nyckel 70286F7 markerats med ljusgrön fyllning

570	4153			Lägenhet	70286F7

Anvädning av nyckel 7419F5D markerats med ljusblå fyllning

507	4152			Lägenhet	7419F5D

Användning av nyckel 703823C markerats med ljusgul fyllning

412	4101			Lägenhet	703823C

Löpnummer	Cylinder Igh	Datum	Tid	Händelse	Vad	Var
		2024-08-30	07:25:00	Bussresa	801	Nova Park (Alsike) (Knivsta)
506		2024-08-30	00:17:32	Gavelentré	7419F5D	Vråtorpsgatan 18 | Läsare Entré Gavel
		2024-08-29	23:47:00	Bussresa	102	Uppsala Centralstation (Uppsala)
		2024-08-29	23:18:55	Betalning/Uttag	Bankuppgifter	Uppsala Stations Grill
		2024-08-29	22:48:00	Bussresa	4	Regementsvägen (Uppsala)
		2024-08-29	22:34:00	Stämplar ut	Arbetstid	Elma
		2024-08-29	17:32:00	Stämplar in	Arbetstid	Elma
		2024-08-29	17:10:00	Bussresa	3	Fredrika Bremersgatan (Uppsala)
		2024-08-29	16:58:52	Betalning/Uttag	Bankuppgifter	CLAS OHLSON
		2024-08-29	16:33:02	Betalning/Uttag	Bankuppgifter	BANKOMAT Galleria Kvar
		2024-08-29	11:44:08	Betalning/Uttag	Bankuppgifter	Pizza Hut Goetgatan
		2024-08-29	08:55:53	Betalning/Uttag	Bankuppgifter	NYX*FikastundHB
		2024-08-29	06:58:00	Bussresa	181	Vrå skogsväg (Alsike) (Knivsta)
568		2024-08-29	06:32:39	Gavelentré	70286F7	Vråtorpsgatan 18 | Läsare Entré Gavel
567		2024-08-29	03:37:33	Soprum	70286F7	Vråtorpsgatan 18 | Läsare Soprum Våken
564		2024-08-29	03:35:57	Entré	70286F7	Vråtorpsgatan 18 | Läsare Entré
563		2024-08-29	03:01:08	Soprum	70286F7	Vråtorpsgatan 18 | Läsare Soprum Våken
501		2024-08-28	23:19:46	Gavelentré	7419F5D	Vråtorpsgatan 18 | Läsare Entré Gavel
		2024-08-28	22:44:00	Bussresa	102	Uppsala Centralstation (Uppsala)
		2024-08-28	22:33:00	Bussresa	4	Regementsvägen (Uppsala)
		2024-08-28	22:21:00	Stämplar ut	Arbetstid	Elma
		2024-08-28	17:32:00	Stämplar in	Arbetstid	Elma
		2024-08-28	17:10:00	Bussresa	3	Uppsala Centralstation (Uppsala)
		2024-08-28	16:45:35	Betalning/Uttag	Bankuppgifter	NATURKOMPANIET/79
		2024-08-28	16:30:52	Betalning/Uttag	Bankuppgifter	CLAS OHLSON
		2024-08-28	15:04:00	Bussresa	8	Regementsvägen (Uppsala)
		2024-08-28	14:56:00	Stämplar ut	Arbetstid	Elma
		2024-08-28	11:05:00	Stämplar in	Arbetstid	Elma
		2024-08-28	10:41:00	Bussresa	3	Uppsala Centralstation (Uppsala)
		2024-08-28	09:52:00	Bussresa	3	Gottsunda torg (Uppsala)
		2024-08-28	08:50:00	Bussresa	3	Uppsala Centralstation (Uppsala)
		2024-08-28	08:16:00	Bussresa	102	Dammgatan (Alsike) (Knivsta)
		2024-08-28	08:13:37	Betalning/Uttag	Bankuppgifter	COOP ALSIKE
560		2024-08-28	04:26:15	Gavelentré	70286F7	Vråtorpsgatan 18 | Läsare Entré Gavel

HEMLIG

559		2024-08-28	03:19:41	Soprum	70286F7	Vråtorpsgatan 18 | Läsare Soprum Vråken
498		2024-08-27	23:18:51	Gavelentré	7419F5D	Vråtorpsgatan 18 | Läsare Entré Gavel
		2024-08-27	22:46:00	Bussresa	102	Uppsala Centralstation (Uppsala)
		2024-08-27	21:01:05	Betalning/Uttag	Bankuppgifter	Hemkop Uppsala Svava
		2024-08-27	20:44:41	Betalning/Uttag	Bankuppgifter	NYX*SaniboxAB
		2024-08-27	18:08:50	Betalning/Uttag	Bankuppgifter	Burger King Medborgarp
		2024-08-27	18:08:38	Betalning/Uttag	Bankuppgifter	Burger King Medborgarp
		2024-08-27	17:12:57	Betalning/Uttag	Bankuppgifter	INTERSPORT STOC
		2024-08-27	15:56:05	Betalning/Uttag	Bankuppgifter	COOP MEDBORGARPLATSEN
		2024-08-27	12:03:16	Betalning/Uttag	Bankuppgifter	COOP MEDBORGARPLATSEN
		2024-08-27	11:44:20	Betalning/Uttag	Bankuppgifter	Burger King Medborgarp
		2024-08-27	06:28:00	Bussresa	181	Sättragatan (Alsike) (Knivsta)
556		2024-08-27	05:15:35	Entré	70286F7	Vråtorpsgatan 18 | Läsare Entré
555		2024-08-27	05:10:55	Soprum	70286F7	Vråtorpsgatan 18 | Läsare Soprum Vråken
552		2024-08-27	02:26:57	Entré	70286F7	Vråtorpsgatan 18 | Läsare Entré
551		2024-08-27	01:51:11	Soprum	70286F7	Vråtorpsgatan 18 | Läsare Soprum Vråken
495		2024-08-27	00:22:59	Gavelentré	7419F5D	Vråtorpsgatan 18 | Läsare Entré Gavel
		2024-08-26	23:45:00	Bussresa	102	Uppsala Centralstation (Uppsala)
		2024-08-26	22:49:00	Bussresa	4	Regementsvägen (Uppsala)
		2024-08-26	22:20:00	Stämplar ut	Arbetstid	Elma
		2024-08-26	19:41:16	Betalning/Uttag	Bankuppgifter	Hemkop Uppsala Rosen
		2024-08-26	13:43:00	Stämplar in	Arbetstid	Elma
		2024-08-26	13:20:00	Bussresa	3	Uppsala Centralstation (Uppsala)
		2024-08-26	13:07:54	Betalning/Uttag	Bankuppgifter	FOREX AB, 158
		2024-08-26	12:30:42	Betalning/Uttag	Bankuppgifter	BANKOMAT Kvarnengaller
		2024-08-26	11:52:44	Betalning/Uttag	Bankuppgifter	VACCINDIREKT UPPSALA V
		2024-08-26	10:44:03	Betalning/Uttag	Bankuppgifter	Pressbyran 4308650
		2024-08-26	10:37:05	Betalning/Uttag	Bankuppgifter	UL Center
		2024-08-26	10:26:34	Betalning/Uttag	Bankuppgifter	Pressbyran 4308650
		2024-08-26	09:47:00	Bussresa	102	Dammgatan (Alsike) (Knivsta)
		2024-08-26	09:30:13	Betalning/Uttag	Bankuppgifter	COOP ALSIKE
548		2024-08-26	03:50:43	Gavelentré	70286F7	Vråtorpsgatan 18 | Läsare Entré Gavel
545		2024-08-26	01:33:47	Gavelentré	70286F7	Vråtorpsgatan 18 | Läsare Entré Gavel
544		2024-08-26	00:22:50	Soprum	70286F7	Vråtorpsgatan 18 | Läsare Soprum Vråken
492		2024-08-26	00:16:37	Gavelentré	7419F5D	Vråtorpsgatan 18 | Läsare Entré Gavel

HEMLIG

		2024-08-25	23:45:00	Bussresa	102	Uppsala Centralstation (Uppsala)
		2024-08-25	22:49:00	Bussresa	3	Regementsvägen (Uppsala)
		2024-08-25	22:37:00	Stämplar ut	Arbetstid	Elma
		2024-08-25	17:04:00	Stämplar in	Arbetstid	Elma
		2024-08-25	16:45:00	Bussresa	3	Uppsala Centralstation (Uppsala)
		2024-08-25	15:18:00	Bussresa	8	Regementsvägen (Uppsala)
		2024-08-25	15:12:00	Stämplar ut	Arbetstid	Elma
		2024-08-25	11:55:00	Stämplar in	Arbetstid	Elma
		2024-08-25	10:19:00	Bussresa	3	Uppsala Centralstation (Uppsala)
		2024-08-25	09:28:00	Bussresa	181	Dammgatan (Alsike) (Knivsta)
540		2024-08-25	06:00:19	Entré	70286F7	Vråtorpsgatan 18 | Läsare Entré
539		2024-08-25	05:54:41	Soprum	70286F7	Vråtorpsgatan 18 | Läsare Soprum Vråken
538		2024-08-25	03:36:57	Soprum	70286F7	Vråtorpsgatan 18 | Läsare Soprum Vråken
536		2024-08-25	03:34:08	Entré	70286F7	Vråtorpsgatan 18 | Läsare Entré
489		2024-08-25	00:21:19	Gavelentré	7419F5D	Vråtorpsgatan 18 | Läsare Entré Gavel
		2024-08-24	23:46:00	Bussresa	102	Uppsala Centralstation (Uppsala)
		2024-08-24	23:07:00	Bussresa	8	Regementsvägen (Uppsala)
		2024-08-24	23:03:00	Stämplar ut	Arbetstid	Elma
		2024-08-24	12:08:00	Stämplar in	Arbetstid	Elma
		2024-08-24	11:49:00	Bussresa	8	Uppsala Centralstation (Uppsala)
		2024-08-24	10:15:00	Bussresa	102	Vrå skogsväg (Alsike) (Knivsta)
486		2024-08-24	10:00:50	Gavelentré	7419F5D	Vråtorpsgatan 18 | Läsare Entré Gavel
531		2024-08-24	08:22:06	Soprum	70286F7	Vråtorpsgatan 18 | Läsare Soprum Vråken
483		2024-08-24	00:20:22	Gavelentré	7419F5D	Vråtorpsgatan 18 | Läsare Entré Gavel
		2024-08-23	23:48:00	Bussresa	102	Uppsala Centralstation (Uppsala)
		2024-08-23	23:09:00	Bussresa	4	Regementsvägen (Uppsala)
		2024-08-23	23:03:00	Stämplar ut	Arbetstid	Elma
		2024-08-23	11:05:00	Stämplar in	Arbetstid	Elma
		2024-08-23	10:49:00	Bussresa	8	Uppsala Centralstation (Uppsala)
480		2024-08-23	04:58:06	Entré	7419F5D	Vråtorpsgatan 18 | Läsare Entré
479		2024-08-23	04:57:40	Soprum	7419F5D	Vråtorpsgatan 18 | Läsare Soprum Vråken
478		2024-08-23	04:30:04	Entré	7419F5D	Vråtorpsgatan 18 | Läsare Entré
477		2024-08-23	02:33:39	Soprum	7419F5D	Vråtorpsgatan 18 | Läsare Soprum Vråken
474		2024-08-22	23:20:19	Gavelentré	7419F5D	Vråtorpsgatan 18 | Läsare Entré Gavel
		2024-08-22	22:47:00	Bussresa	102	Uppsala Centralstation (Uppsala)

HEMLIG

		2024-08-22	22:25:00	Bussresa	8	Regementsvägen (Uppsala)
		2024-08-22	21:49:00	Stämplar ut	Arbetstid	Elma
		2024-08-22	17:33:00	Stämplar in	Arbetstid	Elma
		2024-08-22	17:14:00	Bussresa	8	Uppsala Centralstation (Uppsala)
		2024-08-22	15:08:00	Bussresa	3	Regementsvägen (Uppsala)
		2024-08-22	15:04:00	Stämplar ut	Arbetstid	Elma
		2024-08-22	11:16:00	Stämplar in	Arbetstid	Elma
		2024-08-22	10:58:00	Bussresa	3	Uppsala Centralstation (Uppsala)
		2024-08-22	10:15:00	Bussresa	102	Dammgatan (Alsike) (Knivsta)
471		2024-08-22	00:22:38	Entré	7419F5D	Vråtorpsgatan 18 | Läsare Entré
470		2024-08-22	00:21:55	Soprum	7419F5D	Vråtorpsgatan 18 | Läsare Soprum Vråken
		2024-08-21	23:44:00	Bussresa	102	Uppsala Centralstation (Uppsala)
		2024-08-21	22:06:00	Bussresa	4	Regementsvägen (Uppsala)
		2024-08-21	10:20:00	Bussresa	3	Uppsala Centralstation (Uppsala)
		2024-08-21	09:15:00	Bussresa	102	Dammgatan (Alsike) (Knivsta)
464		2024-08-21	00:16:44	Gavelentré	7419F5D	Vråtorpsgatan 18 | Läsare Entré Gavel
		2024-08-20	23:48:00	Bussresa	102	Uppsala Centralstation (Uppsala)
		2024-08-20	21:17:00	Bussresa	115	Moskén (Uppsala)
		2024-08-20	18:24:00	Bussresa	115	Uppsala Centralstation (Uppsala)
		2024-08-20	14:43:00	Bussresa	3	Fredrika Bremersgatan (Uppsala)
		2024-08-20	12:58:00	Bussresa	3	Uppsala Centralstation (Uppsala)
		2024-08-20	09:44:00	Bussresa	102	Vrå skogsväg (Alsike) (Knivsta)
411		2024-08-20	04:11:34	Soprum	703823C	Vråtorpsgatan 18 | Läsare Soprum Vråken
408		2024-08-20	00:27:55	Entré	703823C	Vråtorpsgatan 18 | Läsare Entré
461		2024-08-20	00:18:08	Gavelentré	7419F5D	Vråtorpsgatan 18 | Läsare Entré Gavel
		2024-08-19	23:41:00	Bussresa	821	Borgmästaregatan (Tierp)
		2024-08-19	22:28:00	Bussresa	8	Regementsvägen (Uppsala)
		2024-08-19	10:49:00	Bussresa	3	Uppsala Centralstation (Uppsala)
		2024-08-19	10:13:00	Bussresa	102	Vrå skogsväg (Alsike) (Knivsta)
405		2024-08-19	03:16:56	Entré	703823C	Vråtorpsgatan 18 | Läsare Entré
458		2024-08-19	00:18:17	Gavelentré	7419F5D	Vråtorpsgatan 18 | Läsare Entré Gavel
		2024-08-18	23:45:00	Bussresa	102	Uppsala Centralstation (Uppsala)
402		2024-08-18	23:13:30	Entré	703823C	Vråtorpsgatan 18 | Läsare Entré
401		2024-08-18	23:10:29	Soprum	703823C	Vråtorpsgatan 18 | Läsare Soprum Vråken
		2024-08-18	22:05:00	Bussresa	3	Regementsvägen (Uppsala)

HEMLIG

		2024-08-18	14:39:00	Bussresa	3	Gottsunda torg (Uppsala)
		2024-08-18	10:55:00	Bussresa	3	Uppsala Centralstation (Uppsala)
		2024-08-18	10:12:00	Bussresa	102	Vrå skogsväg (Alsike) (Knivsta)
398		2024-08-18	03:44:08	Entré	703823C	Vråtorpsgatan 18 | Läsare Entré
397		2024-08-18	03:37:14	Soprum	703823C	Vråtorpsgatan 18 | Läsare Soprum Vråken
396		2024-08-18	02:43:18	Soprum	703823C	Vråtorpsgatan 18 | Läsare Soprum Vråken
455		2024-08-18	00:20:21	Gavelentré	7419F5D	Vråtorpsgatan 18 | Läsare Entré Gavel
		2024-08-17	23:43:00	Bussresa	102	Uppsala Centralstation (Uppsala)
		2024-08-17	22:37:00	Bussresa	4	Regementsvägen (Uppsala)
		2024-08-17	11:50:00	Bussresa	8	Uppsala Centralstation (Uppsala)
		2024-08-17	10:14:00	Bussresa	102	Sättragatan (Alsike) (Knivsta)
393		2024-08-17	01:46:23	Gavelentré	703823C	Vråtorpsgatan 18 | Läsare Entré Gavel
392		2024-08-17	01:44:59	Soprum	703823C	Vråtorpsgatan 18 | Läsare Soprum Vråken
388		2024-08-17	00:20:13	Entré	703823C	Vråtorpsgatan 18 | Läsare Entré
452		2024-08-17	00:19:37	Gavelentré	7419F5D	Vråtorpsgatan 18 | Läsare Entré Gavel
		2024-08-16	23:43:00	Bussresa	102	Uppsala Centralstation (Uppsala)
		2024-08-16	22:39:00	Bussresa	3	Regementsvägen (Uppsala)
		2024-08-16	10:59:00	Bussresa	8	Uppsala Centralstation (Uppsala)
		2024-08-16	10:14:00	Bussresa	102	Vrå skogsväg (Alsike) (Knivsta)
449		2024-08-16	10:07:44	Gavelentré	7419F5D	Vråtorpsgatan 18 | Läsare Entré Gavel
385		2024-08-16	01:54:13	Entré	703823C	Vråtorpsgatan 18 | Läsare Entré
384		2024-08-16	01:53:18	Soprum	703823C	Vråtorpsgatan 18 | Läsare Soprum Vråken
446		2024-08-16	00:19:46	Gavelentré	7419F5D	Vråtorpsgatan 18 | Läsare Entré Gavel
		2024-08-15	23:43:00	Bussresa	102	Uppsala Centralstation (Uppsala)
		2024-08-15	22:29:00	Bussresa	8	Regementsvägen (Uppsala)
		2024-08-15	22:11:00	Stämplar ut	Arbetstid	Elma
		2024-08-15	11:05:00	Stämplar in	Arbetstid	Elma
		2024-08-15	10:31:00	Bussresa	3	Uppsala Centralstation (Uppsala)
381		2024-08-15	04:24:48	Gavelentré	703823C	Vråtorpsgatan 18 | Läsare Entré Gavel
380		2024-08-15	03:36:42	Soprum	703823C	Vråtorpsgatan 18 | Läsare Soprum Vråken
443		2024-08-15	00:15:39	Gavelentré	7419F5D	Vråtorpsgatan 18 | Läsare Entré Gavel
		2024-08-14	23:44:00	Bussresa	102	Uppsala Centralstation (Uppsala)
		2024-08-14	22:32:00	Bussresa	8	Regementsvägen (Uppsala)
		2024-08-14	22:05:00	Stämplar ut	Arbetstid	Elma
		2024-08-14	11:04:00	Stämplar in	Arbetstid	Elma

HEMLIG

		2024-08-14	10:46:00	Bussresa	3	Uppsala Centralstation (Uppsala)
		2024-08-14	10:12:00	Bussresa	102	Vrå skogsväg (Alsike) (Knivsta)
440		2024-08-14	10:05:46	Gavelentré	7419F5D	Vråtorpsgatan 18 | Läsare Entré Gavel
437		2024-08-13	23:16:48	Gavelentré	7419F5D	Vråtorpsgatan 18 | Läsare Entré Gavel
		2024-08-13	22:43:00	Bussresa	102	Uppsala Centralstation (Uppsala)
		2024-08-13	22:08:00	Bussresa	3	Regementsvägen (Uppsala)
		2024-08-13	21:47:00	Stämplar ut	Arbetstid	Elma
		2024-08-13	15:14:00	Stämplar in	Arbetstid	Elma
		2024-08-13	14:48:00	Bussresa	3	Uppsala Centralstation (Uppsala)
		2024-08-13	11:47:00	Bussresa	102	Dammgatan (Alsike) (Knivsta)
434		2024-08-12	23:17:10	Gavelentré	7419F5D	Vråtorpsgatan 18 | Läsare Entré Gavel
		2024-08-12	22:43:00	Bussresa	102	Uppsala Centralstation (Uppsala)
		2024-08-12	22:01:00	Bussresa	4	Regementsvägen (Uppsala)
		2024-08-12	21:32:00	Stämplar ut	Arbetstid	Elma
		2024-08-12	14:21:00	Stämplar in	Arbetstid	Elma
		2024-08-12	14:02:00	Bussresa	3	Uppsala Centralstation (Uppsala)
		2024-08-12	13:49:00	Bussresa	110	Moskén (Uppsala)
		2024-08-12	12:40:00	Bussresa	115	Uppsala Centralstation (Uppsala)
376		2024-08-12	04:53:16	Entré	703823C	Vråtorpsgatan 18 | Läsare Entré
372		2024-08-12	02:24:45	Gavelentré	703823C	Vråtorpsgatan 18 | Läsare Entré Gavel
371		2024-08-12	00:45:42	Soprum	703823C	Vråtorpsgatan 18 | Läsare Soprum Vråken
370		2024-08-12	00:41:19	Gavelentré	703823C	Vråtorpsgatan 18 | Läsare Entré Gavel
		2024-08-11	23:44:00	Bussresa	102	Uppsala Centralstation (Uppsala)
		2024-08-11	22:00:00	Bussresa	4	Regementsvägen (Uppsala)
		2024-08-11	21:36:00	Stämplar ut	Arbetstid	Elma
		2024-08-11	13:24:00	Stämplar in	Arbetstid	Elma
		2024-08-11	12:59:00	Bussresa	3	Uppsala Centralstation (Uppsala)
		2024-08-11	11:15:00	Bussresa	102	Vrå skogsväg (Alsike) (Knivsta)
364		2024-08-11	05:05:06	Entré	703823C	Vråtorpsgatan 18 | Läsare Entré
363		2024-08-11	04:28:53	Soprum	703823C	Vråtorpsgatan 18 | Läsare Soprum Vråken
429		2024-08-11	00:17:58	Gavelentré	7419F5D	Vråtorpsgatan 18 | Läsare Entré Gavel
		2024-08-10	23:43:00	Bussresa	102	Uppsala Centralstation (Uppsala)
		2024-08-10	22:00:00	Bussresa	4	Regementsvägen (Uppsala)
		2024-08-10	21:43:00	Stämplar ut	Arbetstid	Elma
		2024-08-10	13:42:00	Stämplar in	Arbetstid	Elma

HEMLIG

		2024-08-10	13:20:00	Bussresa	3	Uppsala Centralstation (Uppsala)
		2024-08-10	11:11:00	Bussresa	102	Sättragatan (Alsike) (Knivsta)
360		2024-08-10	05:24:35	Gavelentré	703823C	Vråtorpsgatan 18 | Läsare Entré Gavel
426		2024-08-10	00:16:05	Gavelentré	7419F5D	Vråtorpsgatan 18 | Läsare Entré Gavel
		2024-08-09	23:43:00	Bussresa	102	Uppsala Centralstation (Uppsala)
		2024-08-09	22:35:00	Bussresa	4	Regementsvägen (Uppsala)
		2024-08-09	22:13:00	Stämplar ut	Arbetstid	Elma
		2024-08-09	11:48:00	Stämplar in	Arbetstid	Elma
		2024-08-09	11:31:00	Bussresa	3	Uppsala Centralstation (Uppsala)
		2024-08-09	11:08:00	Bussresa	110	Uppsala Centralstation (Uppsala)
		2024-08-09	09:12:00	Bussresa	102	Vrå skogsväg (Alsike) (Knivsta)
423		2024-08-09	00:15:35	Gavelentré	7419F5D	Vråtorpsgatan 18 | Läsare Entré Gavel
		2024-08-08	23:44:00	Bussresa	102	Uppsala Centralstation (Uppsala)
		2024-08-08	22:15:00	Bussresa	1	Regementsvägen (Uppsala)
		2024-08-08	22:01:00	Stämplar ut	Arbetstid	Elma
		2024-08-08	14:00:00	Stämplar in	Arbetstid	Elma
		2024-08-08	13:23:00	Bussresa	8	Uppsala Centralstation (Uppsala)
		2024-08-08	13:08:28	Betalning/Uttag	Bankuppgifter	Hemkop Uppsala Svava
		2024-08-08	10:45:00	Bussresa	102	Dammgatan (Alsike) (Knivsta)
		2024-08-08	10:38:27	Betalning/Uttag	Bankuppgifter	COOP ALSIKE
		2024-08-08	10:38:16	Betalning/Uttag	Bankuppgifter	COOP ALSIKE
356		2024-08-08	00:19:02	Gavelentré	703823C	Vråtorpsgatan 18 | Läsare Entré Gavel
420		2024-08-08	00:16:52	Gavelentré	7419F5D	Vråtorpsgatan 18 | Läsare Entré Gavel
		2024-08-07	23:44:00	Bussresa	102	Uppsala Centralstation (Uppsala)
		2024-08-07	22:14:00	Bussresa	1	Regementsvägen (Uppsala)
		2024-08-07	22:00:00	Stämplar ut	Arbetstid	Elma
		2024-08-07	14:18:00	Stämplar in	Arbetstid	Elma
		2024-08-07	13:46:00	Bussresa	3	Uppsala Centralstation (Uppsala)
		2024-08-07	11:14:00	Bussresa	102	Dammgatan (Alsike) (Knivsta)
353		2024-08-07	03:26:35	Gavelentré	703823C	Vråtorpsgatan 18 | Läsare Entré Gavel
350		2024-08-07	02:45:28	Gavelentré	703823C	Vråtorpsgatan 18 | Läsare Entré Gavel
417		2024-08-07	00:20:23		7419F5D	
416		2024-08-07	00:20:21	Gavelentré	7419F5D	Vråtorpsgatan 18 | Läsare Entré Gavel
		2024-08-06	23:46:00	Bussresa	102	Uppsala Centralstation (Uppsala)
		2024-08-06	22:11:00	Bussresa	3	Regementsvägen (Uppsala)

HEMLIG

		2024-08-06	22:01:00	Stämplar ut	Arbetstid	Elma
		2024-08-06	15:15:00	Stämplar in	Arbetstid	Elma
		2024-08-06	14:46:00	Bussresa	8	Uppsala Centralstation (Uppsala)
		2024-08-06	14:17:00	Bussresa	115	Moskén (Uppsala)
		2024-08-06	13:41:00	Bussresa	115	Uppsala Centralstation (Uppsala)
		2024-08-06	12:24:00	Bussresa	102	Dammgatan (Alsike) (Knivsta)
		2024-08-06	11:59:18	Betalning/Uttag	Bankuppgifter	COOP ALSIKE
345		2024-08-06	01:49:27	Entré	703823C	Vråtorpsgatan 18 | Läsare Entré
344		2024-08-06	01:49:20	Entré	703823C	Vråtorpsgatan 18 | Läsare Entré
413		2024-08-06	00:14:54	Gavelentré	7419F5D	Vråtorpsgatan 18 | Läsare Entré Gavel
		2024-08-05	23:43:00	Bussresa	102	Samariterhemmet (Uppsala)
		2024-08-05	22:32:00	Bussresa	8	Regementsvägen (Uppsala)
		2024-08-05	22:26:00	Stämplar ut	Arbetstid	Elma
		2024-08-05	15:17:00	Stämplar in	Arbetstid	Elma
		2024-08-05	14:47:00	Bussresa	3	Uppsala Centralstation (Uppsala)
		2024-08-05	12:31:29	Betalning/Uttag	Bankuppgifter	Hemkop Uppsala Svava
		2024-08-05	11:45:00	Bussresa	102	Dammgatan (Alsike) (Knivsta)
342		2024-08-05	01:46:53	Gavelentré	703823C	Vråtorpsgatan 18 | Läsare Entré Gavel
341		2024-08-05	01:23:56	Gavelentré	703823C	Vråtorpsgatan 18 | Läsare Entré Gavel
340		2024-08-05	01:21:35	Soprum	703823C	Vråtorpsgatan 18 | Läsare Soprum Vråken
410		2024-08-05	00:15:18	Gavelentré	7419F5D	Vråtorpsgatan 18 | Läsare Entré Gavel
		2024-08-04	23:43:00	Bussresa	102	Uppsala Centralstation (Uppsala)
		2024-08-04	21:59:00	Bussresa	8	Lärkvägen (Uppsala)
		2024-08-04	21:53:00	Stämplar ut	Arbetstid	Elma
		2024-08-04	12:09:00	Stämplar in	Arbetstid	Elma
		2024-08-04	11:39:00	Bussresa	3	Uppsala Centralstation (Uppsala)
		2024-08-04	10:12:00	Bussresa	102	Vrå skogsväg (Alsike) (Knivsta)
527		2024-08-04	03:12:05	Entré	70286F7	Vråtorpsgatan 18 | Läsare Entré
526		2024-08-04	03:10:17	Soprum	70286F7	Vråtorpsgatan 18 | Läsare Soprum Vråken
525		2024-08-04	02:50:48	Gavelentré	70286F7	Vråtorpsgatan 18 | Läsare Entré Gavel
522		2024-08-04	02:38:30	Entré	70286F7	Vråtorpsgatan 18 | Läsare Entré
521		2024-08-04	02:36:03	Soprum	70286F7	Vråtorpsgatan 18 | Läsare Soprum Vråken
407		2024-08-04	00:17:10	Gavelentré	7419F5D	Vråtorpsgatan 18 | Läsare Entré Gavel
		2024-08-03	23:44:00	Bussresa	102	Uppsala Centralstation (Uppsala)
		2024-08-03	22:13:00	Stämplar ut	Arbetstid	Elma

HEMLIG

		2024-08-03	18:03:00	Stämplar in	Arbetstid	Elma
		2024-08-03	17:13:00	Bussresa	3	Uppsala Science Park (Uppsala)
		2024-08-03	16:41:00	Bussresa	3	Uppsala Centralstation (Uppsala)
		2024-08-03	15:32:00	Bussresa	3	Regementsvägen (Uppsala)
		2024-08-03	15:27:00	Stämplar ut	Arbetstid	Elma
		2024-08-03	12:13:00	Stämplar in	Arbetstid	Elma
		2024-08-03	11:52:00	Bussresa	8	Uppsala Centralstation (Uppsala)
		2024-08-03	10:56:56	Betalning/Uttag	Bankuppgifter	Hemkop Uppsala Svava
		2024-08-03	10:13:00	Bussresa	102	Vrå skogsväg (Alsike) (Knivsta)
404		2024-08-03	00:16:32	Gavelentré	7419F5D	Vråtorpsgatan 18 | Läsare Entré Gavel
		2024-08-02	23:41:00	Bussresa	102	Uppsala Centralstation (Uppsala)
518		2024-08-02	23:36:10	Entré	70286F7	Vråtorpsgatan 18 | Läsare Entré
		2024-08-02	22:33:00	Bussresa	8	Regementsvägen (Uppsala)
		2024-08-02	22:13:00	Stämplar ut	Arbetstid	Elma
		2024-08-02	18:03:00	Stämplar in	Arbetstid	Elma
		2024-08-02	17:16:00	Bussresa	8	Uppsala Centralstation (Uppsala)
		2024-08-02	16:26:00	Bussresa	3	Regementsvägen (Uppsala)
		2024-08-02	16:11:00	Stämplar ut	Arbetstid	Elma
		2024-08-02	11:02:00	Stämplar in	Arbetstid	Elma
		2024-08-02	10:30:00	Bussresa	3	Uppsala Centralstation (Uppsala)
		2024-08-02	09:15:00	Bussresa	102	Dammgatan (Alsike) (Knivsta)
401		2024-08-02	00:17:16	Gavelentré	7419F5D	Vråtorpsgatan 18 | Läsare Entré Gavel
		2024-08-01	23:44:00	Bussresa	102	Uppsala Centralstation (Uppsala)
		2024-08-01	22:08:00	Bussresa	3	Regementsvägen (Uppsala)
		2024-08-01	21:50:00	Stämplar ut	Arbetstid	Elma
		2024-08-01	18:20:00	Stämplar in	Arbetstid	Elma
		2024-08-01	17:59:00	Bussresa	3	Uppsala Centralstation (Uppsala)
		2024-08-01	17:45:00	Bussresa	110	Moskén (Uppsala)
		2024-08-01	16:40:00	Bussresa	115	Uppsala Centralstation (Uppsala)
		2024-08-01	15:35:00	Bussresa	4	Regementsvägen (Uppsala)
		2024-08-01	15:21:00	Stämplar ut	Arbetstid	Elma
		2024-08-01	11:16:00	Stämplar in	Arbetstid	Elma
		2024-08-01	10:46:00	Bussresa	3	Uppsala Centralstation (Uppsala)
		2024-08-01	10:35:29	Betalning/Uttag	Bankuppgifter	Hemkop Uppsala Svava
		2024-08-01	10:33:31	Betalning/Uttag	Bankuppgifter	Hemkop Uppsala Svava

HEMLIG

		2024-08-01	09:43:00	Bussresa	102	Vrå skogsväg (Alsike) (Knivsta)
398		2024-08-01	00:16:33	Gavelentré	7419F5D	Vråtorpsgatan 18 | Läsare Entré Gavel
		2024-07-31	23:43:00	Bussresa	102	Samariterhemmet (Uppsala)
		2024-07-31	22:35:00	Bussresa	8	Regementsvägen (Uppsala)
		2024-07-31	21:50:00	Stämplar ut	Arbetstid	Elma
		2024-07-31	18:48:00	Bussresa	8	Lärkvägen (Uppsala)
		2024-07-31	18:22:00	Bussresa	823	Vittulsbergsvägen (Uppsala)
		2024-07-31	18:20:00	Stämplar in	Arbetstid	Elma
513		2024-07-31	18:19:12	Gavelentré	70286F7	Vråtorpsgatan 18 | Läsare Entré Gavel
		2024-07-31	17:51:00	Bussresa	823	Uppsala Centralstation (Uppsala)
		2024-07-31	15:21:00	Stämplar ut	Arbetstid	Elma
		2024-07-31	11:19:00	Stämplar in	Arbetstid	Elma
		2024-07-31	10:53:00	Bussresa	8	Uppsala Centralstation (Uppsala)
		2024-07-31	10:13:00	Bussresa	102	Vrå skogsväg (Alsike) (Knivsta)
510		2024-07-31	01:05:04	Entré	70286F7	Vråtorpsgatan 18 | Läsare Entré
		2024-07-30	23:43:00	Bussresa	102	Uppsala Centralstation (Uppsala)
		2024-07-30	22:29:00	Bussresa	8	Regementsvägen (Uppsala)
		2024-07-30	22:12:00	Stämplar ut	Arbetstid	Elma
		2024-07-30	15:24:00	Stämplar in	Arbetstid	Elma
		2024-07-30	15:05:00	Bussresa	3	Uppsala Centralstation (Uppsala)
		2024-07-30	13:46:00	Bussresa	110	Moskén (Uppsala)
		2024-07-30	13:08:00	Bussresa	110	Uppsala Centralstation (Uppsala)
		2024-07-30	10:43:00	Bussresa	102	Vrå skogsväg (Alsike) (Knivsta)
393		2024-07-30	00:16:20	Gavelentré	7419F5D	Vråtorpsgatan 18 | Läsare Entré Gavel
		2024-07-29	23:45:00	Bussresa	102	Uppsala Centralstation (Uppsala)
		2024-07-29	22:30:00	Bussresa	8	Regementsvägen (Uppsala)
		2024-07-29	22:07:00	Stämplar ut	Arbetstid	Elma
		2024-07-29	15:16:00	Stämplar in	Arbetstid	Elma
		2024-07-29	14:46:00	Bussresa	3	Uppsala Centralstation (Uppsala)
		2024-07-29	09:15:00	Bussresa	102	Vrå skogsväg (Alsike) (Knivsta)
		2024-07-28	23:50:00	Bussresa	102	Samariterhemmet (Uppsala)
504		2024-07-28	22:31:35	Entré	70286F7	Vråtorpsgatan 18 | Läsare Entré
		2024-07-28	22:31:00	Bussresa	8	Regementsvägen (Uppsala)
		2024-07-28	22:01:00	Stämplar ut	Arbetstid	Elma
501		2024-07-28	20:57:42	Entré	70286F7	Vråtorpsgatan 18 | Läsare Entré

HEMLIG

500		2024-07-28	20:55:59	Soprum	70286F7	Vråtorpsgatan 18 | Läsare Soprum Vråken
		2024-07-28	15:12:00	Stämplar in	Arbetstid	Elma
		2024-07-28	14:46:00	Bussresa	8	Uppsala Centralstation (Uppsala)
		2024-07-28	11:30:00	Bussresa	181	Dammgatan (Alsike) (Knivsta)
388		2024-07-28	00:17:07	Gavelentré	7419F5D	Vråtorpsgatan 18 | Läsare Entré Gavel
		2024-07-27	23:46:00	Bussresa	102	Uppsala Centralstation (Uppsala)
		2024-07-27	22:31:00	Bussresa	4	Regementsvägen (Uppsala)
		2024-07-27	22:21:00	Stämplar ut	Arbetstid	Elma
		2024-07-27	18:07:00	Stämplar in	Arbetstid	Elma
		2024-07-27	17:37:00	Bussresa	3	Uppsala Centralstation (Uppsala)
		2024-07-27	16:11:00	Bussresa	3	Regementsvägen (Uppsala)
		2024-07-27	16:03:00	Stämplar ut	Arbetstid	Elma
		2024-07-27	12:18:00	Stämplar in	Arbetstid	Elma
		2024-07-27	11:47:00	Bussresa	8	Uppsala Centralstation (Uppsala)
		2024-07-27	10:13:00	Bussresa	102	Vrå skogsväg (Alsike) (Knivsta)
385		2024-07-27	00:24:12	Gavelentré	7419F5D	Vråtorpsgatan 18 | Läsare Entré Gavel
497		2024-07-26	23:52:57	Entré	70286F7	Vråtorpsgatan 18 | Läsare Entré
		2024-07-26	23:43:00	Bussresa	102	Uppsala Centralstation (Uppsala)
496		2024-07-26	23:15:52	Soprum	70286F7	Vråtorpsgatan 18 | Läsare Soprum Vråken
		2024-07-26	22:31:00	Bussresa	8	Regementsvägen (Uppsala)
		2024-07-26	22:13:00	Stämplar ut	Arbetstid	Elma
493		2024-07-26	16:28:17	Gavelentré	70286F7	Vråtorpsgatan 18 | Läsare Entré Gavel
		2024-07-26	11:18:00	Stämplar in	Arbetstid	Elma
		2024-07-26	10:46:00	Bussresa	3	Uppsala Centralstation (Uppsala)
		2024-07-26	09:43:00	Bussresa	102	Vrå skogsväg (Alsike) (Knivsta)
382		2024-07-26	00:17:29	Gavelentré	7419F5D	Vråtorpsgatan 18 | Läsare Entré Gavel
		2024-07-25	22:33:00	Bussresa	4	Regementsvägen (Uppsala)
		2024-07-25	22:16:00	Stämplar ut	Arbetstid	Elma
		2024-07-25	18:05:00	Stämplar in	Arbetstid	Elma
		2024-07-25	17:08:00	Stämplar ut	Arbetstid	Elma
		2024-07-25	11:18:00	Stämplar in	Arbetstid	Elma
		2024-07-25	10:47:00	Bussresa	3	Uppsala Centralstation (Uppsala)
		2024-07-25	09:43:00	Bussresa	102	Vrå skogsväg (Alsike) (Knivsta)
379		2024-07-25	00:21:26	Gavelentré	7419F5D	Vråtorpsgatan 18 | Läsare Entré Gavel
		2024-07-24	23:46:00	Bussresa	102	Uppsala Centralstation (Uppsala)

HEMLIG

		2024-07-24	22:33:00	Bussresa	8	Regementsvägen (Uppsala)
		2024-07-24	22:18:00	Stämplar ut	Arbetstid	Elma
		2024-07-24	11:04:00	Stämplar in	Arbetstid	Elma
		2024-07-24	10:29:00	Bussresa	3	Uppsala Centralstation (Uppsala)
		2024-07-24	09:42:00	Bussresa	102	Vrå skogsväg (Alsike) (Knivsta)
376		2024-07-24	00:17:25	Gavelentré	7419F5D	Vråtorpsgatan 18 | Läsare Entré Gavel
		2024-07-23	23:46:00	Bussresa	102	Uppsala Centralstation (Uppsala)
		2024-07-23	22:02:00	Bussresa	8	Regementsvägen (Uppsala)
		2024-07-23	21:42:00	Stämplar ut	Arbetstid	Elma
490		2024-07-23	16:43:05	Gavelentré	70286F7	Vråtorpsgatan 18 | Läsare Entré Gavel
		2024-07-23	14:58:00	Stämplar in	Arbetstid	Elma
		2024-07-23	14:34:00	Bussresa	3	Uppsala Centralstation (Uppsala)
		2024-07-23	11:44:00	Bussresa	102	Vrå skogsväg (Alsike) (Knivsta)
375		2024-07-23	11:32:16	Soprum	7419F5D	Vråtorpsgatan 18 | Läsare Soprum Våken
372		2024-07-23	00:16:23	Gavelentré	7419F5D	Vråtorpsgatan 18 | Läsare Entré Gavel
		2024-07-22	23:43:00	Bussresa	102	Uppsala Centralstation (Uppsala)
		2024-07-22	22:31:00	Bussresa	8	Regementsvägen (Uppsala)
		2024-07-22	22:18:00	Stämplar ut	Arbetstid	Elma
		2024-07-22	14:59:00	Stämplar in	Arbetstid	Elma
		2024-07-22	14:33:00	Bussresa	3	Uppsala Centralstation (Uppsala)
		2024-07-22	14:16:00	Bussresa	115	Moskén (Uppsala)
		2024-07-22	12:53:00	Bussresa	823	Uppsala Centralstation (Uppsala)
		2024-07-22	10:43:00	Bussresa	102	Vrå skogsväg (Alsike) (Knivsta)
369		2024-07-22	00:18:26	Gavelentré	7419F5D	Vråtorpsgatan 18 | Läsare Entré Gavel
486		2024-07-21	23:53:38	Entré	70286F7	Vråtorpsgatan 18 | Läsare Entré
		2024-07-21	23:44:00	Bussresa	102	Uppsala Centralstation (Uppsala)
		2024-07-21	22:01:00	Bussresa	8	Regementsvägen (Uppsala)
		2024-07-21	21:24:00	Stämplar ut	Arbetstid	Elma
		2024-07-21	12:05:00	Stämplar in	Arbetstid	Elma
		2024-07-21	11:39:00	Bussresa	4	Svandammen (Uppsala)
		2024-07-21	11:14:00	Bussresa	8	Uppsala Centralstation (Uppsala)
		2024-07-21	09:12:00	Bussresa	102	Vrå skogsväg (Alsike) (Knivsta)
366		2024-07-21	00:16:49	Gavelentré	7419F5D	Vråtorpsgatan 18 | Läsare Entré Gavel
		2024-07-20	23:42:00	Bussresa	102	Uppsala Centralstation (Uppsala)
		2024-07-20	22:37:00	Bussresa	3	Regementsvägen (Uppsala)

HEMLIG

		2024-07-20	22:18:00	Stämplar ut	Arbetstid	Elma
483		2024-07-20	21:08:15	Entré	70286F7	Vråtorpsgatan 18 | Läsare Entré
		2024-07-20	12:16:00	Stämplar in	Arbetstid	Elma
		2024-07-20	11:49:00	Bussresa	8	Uppsala Centralstation (Uppsala)
		2024-07-20	11:14:00	Bussresa	102	Vrå skogsväg (Alsike) (Knivsta)
479		2024-07-20	02:21:56	Entré	70286F7	Vråtorpsgatan 18 | Läsare Entré
482		2024-07-20	02:21:55		70286F7	
481		2024-07-20	02:21:55		70286F7	
478		2024-07-20	02:21:31	Entré	70286F7	Vråtorpsgatan 18 | Läsare Entré
363		2024-07-20	00:19:57	Gavelentré	7419F5D	Vråtorpsgatan 18 | Läsare Entré Gavel
		2024-07-19	23:48:00	Bussresa	102	Uppsala Centralstation (Uppsala)
		2024-07-19	22:32:00	Bussresa	8	Regementsvägen (Uppsala)
		2024-07-19	22:15:00	Stämplar ut	Arbetstid	Elma
		2024-07-19	11:19:00	Stämplar in	Arbetstid	Elma
		2024-07-19	10:47:00	Bussresa	3	Uppsala Centralstation (Uppsala)
		2024-07-19	10:12:00	Bussresa	102	Vrå skogsväg (Alsike) (Knivsta)
360		2024-07-19	00:17:45	Gavelentré	7419F5D	Vråtorpsgatan 18 | Läsare Entré Gavel
		2024-07-18	23:45:00	Bussresa	102	Uppsala Centralstation (Uppsala)
		2024-07-18	22:44:00	Bussresa	110	Moskén (Uppsala)
		2024-07-18	21:47:00	Bussresa	115	Uppsala Centralstation (Uppsala)
475		2024-07-18	21:26:00	Entré	70286F7	Vråtorpsgatan 18 | Läsare Entré
		2024-07-18	21:14:00	Bussresa	1	Regementsvägen (Uppsala)
		2024-07-18	21:07:00	Stämplar ut	Arbetstid	Elma
		2024-07-18	11:24:00	Stämplar in	Arbetstid	Elma
		2024-07-18	10:45:00	Bussresa	3	Uppsala Centralstation (Uppsala)
		2024-07-18	10:13:00	Bussresa	102	Vrå skogsväg (Alsike) (Knivsta)
357		2024-07-18	00:18:38	Gavelentré	7419F5D	Vråtorpsgatan 18 | Läsare Entré Gavel
		2024-07-17	23:43:00	Bussresa	102	Uppsala Centralstation (Uppsala)
		2024-07-17	22:44:00	Bussresa	3	Regementsvägen (Uppsala)
		2024-07-17	22:25:00	Stämplar ut	Arbetstid	Elma
470		2024-07-17	20:29:34	Gavelentré	70286F7	Vråtorpsgatan 18 | Läsare Entré Gavel
		2024-07-17	11:05:00	Stämplar in	Arbetstid	Elma
		2024-07-17	10:30:00	Bussresa	3	Uppsala Centralstation (Uppsala)
		2024-07-17	09:42:00	Bussresa	102	Vrå skogsväg (Alsike) (Knivsta)
467		2024-07-17	02:19:02	Entré	70286F7	Vråtorpsgatan 18 | Läsare Entré

HEMLIG

464		2024-07-17	01:34:30	Entré	70286F7	Vråtorpsgatan 18 | Läsare Entré
354		2024-07-17	00:13:08	Gavelentré	7419F5D	Vråtorpsgatan 18 | Läsare Entré Gavel
		2024-07-16	23:44:00	Bussresa	102	Uppsala Centralstation (Uppsala)
		2024-07-16	21:30:00	Bussresa	4	Regementsvägen (Uppsala)
461		2024-07-16	21:15:05	Gavelentré	70286F7	Vråtorpsgatan 18 | Läsare Entré Gavel
		2024-07-16	20:58:00	Stämplar ut	Arbetstid	Elma
		2024-07-16	15:02:00	Stämplar in	Arbetstid	Elma
		2024-07-16	14:11:00	Bussresa	3	Gottsunda torg (Uppsala)
		2024-07-16	13:32:00	Bussresa	3	Uppsala Centralstation (Uppsala)
		2024-07-16	11:15:00	Bussresa	102	Dammgatan (Alsike) (Knivsta)
458		2024-07-16	01:55:52	Entré	70286F7	Vråtorpsgatan 18 | Läsare Entré
351		2024-07-16	00:15:22	Gavelentré	7419F5D	Vråtorpsgatan 18 | Läsare Entré Gavel
		2024-07-15	22:30:00	Bussresa	8	Regementsvägen (Uppsala)
		2024-07-15	22:07:00	Stämplar ut	Arbetstid	Elma
455		2024-07-15	19:43:51	Entré	70286F7	Vråtorpsgatan 18 | Läsare Entré
		2024-07-15	15:12:00	Stämplar in	Arbetstid	Elma
		2024-07-15	14:47:00	Bussresa	3	Uppsala Centralstation (Uppsala)
		2024-07-15	12:44:00	Bussresa	102	Dammgatan (Alsike) (Knivsta)
348		2024-07-15	00:16:04	Gavelentré	7419F5D	Vråtorpsgatan 18 | Läsare Entré Gavel
		2024-07-14	23:44:00	Bussresa	102	Uppsala Centralstation (Uppsala)
		2024-07-14	22:31:00	Bussresa	8	Lärkvägen (Uppsala)
		2024-07-14	22:13:00	Stämplar ut	Arbetstid	Elma
452		2024-07-14	22:05:14	Entré	70286F7	Vråtorpsgatan 18 | Läsare Entré
		2024-07-14	12:25:00	Stämplar in	Arbetstid	Elma
		2024-07-14	11:46:00	Bussresa	8	Uppsala Centralstation (Uppsala)
		2024-07-14	11:13:00	Bussresa	102	Dammgatan (Alsike) (Knivsta)
343		2024-07-14	00:17:59	Gavelentré	7419F5D	Vråtorpsgatan 18 | Läsare Entré Gavel
		2024-07-13	23:44:00	Bussresa	102	Uppsala Centralstation (Uppsala)
		2024-07-13	23:01:00	Bussresa	8	Regementsvägen (Uppsala)
		2024-07-13	22:49:00	Stämplar ut	Arbetstid	Elma
445		2024-07-13	20:55:26	Entré	70286F7	Vråtorpsgatan 18 | Läsare Entré
442		2024-07-13	17:19:47	Gavelentré	70286F7	Vråtorpsgatan 18 | Läsare Entré Gavel
		2024-07-13	12:29:00	Stämplar in	Arbetstid	Elma
		2024-07-13	12:00:00	Bussresa	3	Fredrika Bremersgatan (Uppsala)
		2024-07-13	11:37:00	Bussresa	809	Kumla (Uppsala)

HEMLIG

		2024-07-13	11:12:00	Bussresa	102	Vrå skogsväg (Alsike) (Knivsta)
438		2024-07-13	00:25:34	Gavelentré	70286F7	Vråtorpsgatan 18 | Läsare Entré Gavel
340		2024-07-13	00:14:07	Entré	7419F5D	Vråtorpsgatan 18 | Läsare Entré
339		2024-07-13	00:13:56	Entré	7419F5D	Vråtorpsgatan 18 | Läsare Entré
		2024-07-12	23:43:00	Bussresa	102	Uppsala Centralstation (Uppsala)
		2024-07-12	22:39:00	Bussresa	3	Regementsvägen (Uppsala)
		2024-07-12	22:11:00	Stämplar ut	Arbetstid	Elma
434		2024-07-12	20:36:39	Entré	70286F7	Vråtorpsgatan 18 | Läsare Entré
431		2024-07-12	19:44:30	Entré	70286F7	Vråtorpsgatan 18 | Läsare Entré
		2024-07-12	11:14:00	Stämplar in	Arbetstid	Elma
		2024-07-12	10:48:00	Bussresa	3	Uppsala Centralstation (Uppsala)
		2024-07-12	10:12:00	Bussresa	102	Vrå skogsväg (Alsike) (Knivsta)
428		2024-07-12	01:25:23	Entré	70286F7	Vråtorpsgatan 18 | Läsare Entré
336		2024-07-12	00:14:13	Gavelentré	7419F5D	Vråtorpsgatan 18 | Läsare Entré Gavel
		2024-07-11	23:44:00	Bussresa	102	Uppsala Centralstation (Uppsala)
		2024-07-11	22:58:00	Bussresa	107	Uppsala Science Park (Uppsala)
		2024-07-11	22:37:00	Stämplar ut	Arbetstid	Elma
425		2024-07-11	21:25:57	Gavelentré	70286F7	Vråtorpsgatan 18 | Läsare Entré Gavel
422		2024-07-11	20:35:59		70286F7	
420		2024-07-11	20:35:57	Gavelentré	70286F7	Vråtorpsgatan 18 | Läsare Entré Gavel
417		2024-07-11	16:15:30	Gavelentré	70286F7	Vråtorpsgatan 18 | Läsare Entré Gavel
414		2024-07-11	14:03:01	Entré	70286F7	Vråtorpsgatan 18 | Läsare Entré
		2024-07-11	11:34:00	Stämplar in	Arbetstid	Elma
		2024-07-11	11:02:00	Bussresa	3	Uppsala Centralstation (Uppsala)
		2024-07-11	10:15:00	Bussresa	102	Vrå skogsväg (Alsike) (Knivsta)
333		2024-07-11	00:16:25	Gavelentré	7419F5D	Vråtorpsgatan 18 | Läsare Entré Gavel
		2024-07-10	23:45:00	Bussresa	102	Uppsala Centralstation (Uppsala)
		2024-07-10	21:31:00	Bussresa	8	Regementsvägen (Uppsala)
		2024-07-10	21:05:00	Stämplar ut	Arbetstid	Elma
411		2024-07-10	17:46:52	Entré	70286F7	Vråtorpsgatan 18 | Läsare Entré
		2024-07-10	11:23:00	Stämplar in	Arbetstid	Elma
		2024-07-10	10:51:00	Bussresa	8	Uppsala Centralstation (Uppsala)
		2024-07-10	10:17:00	Bussresa	102	Vrå skogsväg (Alsike) (Knivsta)
408		2024-07-10	04:52:55	Entré	70286F7	Vråtorpsgatan 18 | Läsare Entré
407		2024-07-10	04:52:16	Soprum	70286F7	Vråtorpsgatan 18 | Läsare Soprum Vråken

HEMLIG

403		2024-07-10	04:45:18	Entré	70286F7	Vråtorpsgatan 18 | Läsare Entré
400		2024-07-10	03:13:00	Entré	70286F7	Vråtorpsgatan 18 | Läsare Entré
330		2024-07-10	00:21:43	Gavelentré	7419F5D	Vråtorpsgatan 18 | Läsare Entré Gavel
		2024-07-09	23:44:00	Bussresa	102	Uppsala Centralstation (Uppsala)
		2024-07-09	19:26:00	Bussresa	3	Gottsunda torg (Uppsala)
		2024-07-09	18:32:00	Bussresa	3	Uppsala Centralstation (Uppsala)
		2024-07-09	18:16:00	Bussresa	3	Uppsala Centralstation (Uppsala)
		2024-07-09	14:44:00	Bussresa	102	Dammgatan (Alsike) (Knivsta)
397		2024-07-09	01:38:01	Entré	70286F7	Vråtorpsgatan 18 | Läsare Entré
327		2024-07-09	00:16:31	Gavelentré	7419F5D	Vråtorpsgatan 18 | Läsare Entré Gavel
		2024-07-08	23:44:00	Bussresa	102	Uppsala Centralstation (Uppsala)
		2024-07-08	22:55:00	Bussresa	3	Gottsunda torg (Uppsala)
396		2024-07-08	22:51:17	Gavelentré	70286F7	Vråtorpsgatan 18 | Läsare Entré Gavel
395		2024-07-08	22:51:10	Gavelentré	70286F7	Vråtorpsgatan 18 | Läsare Entré Gavel
		2024-07-08	20:47:00	Bussresa	3	Uppsala Centralstation (Uppsala)
		2024-07-08	19:23:00	Bussresa	2	Kantorsgatan (Uppsala)
389		2024-07-08	18:54:15	Entré	70286F7	Vråtorpsgatan 18 | Läsare Entré
		2024-07-08	17:04:00	Bussresa	2	Dragarbrunn (Uppsala)
		2024-07-08	15:17:00	Bussresa	102	Vrå skogsväg (Alsike) (Knivsta)
324		2024-07-08	13:15:29	Gavelentré	7419F5D	Vråtorpsgatan 18 | Läsare Entré Gavel
387		2024-07-08	13:11:19	Soprum	70286F7	Vråtorpsgatan 18 | Läsare Soprum Våken
334		2024-07-08	00:17:00	Gavelentré	703823C	Vråtorpsgatan 18 | Läsare Entré Gavel
		2024-07-07	23:47:00	Bussresa	102	Samariterhemmet (Uppsala)
		2024-07-07	23:00:00	Bussresa	8	Regementsvägen (Uppsala)
		2024-07-07	22:21:00	Stämplar ut	Arbetstid	Elma
384		2024-07-07	21:42:57	Entré	70286F7	Vråtorpsgatan 18 | Läsare Entré
382		2024-07-07	18:03:45	Entré	70286F7	Vråtorpsgatan 18 | Läsare Entré
322		2024-07-07	18:03:34	Entré	7419F5D	Vråtorpsgatan 18 | Läsare Entré
		2024-07-07	11:48:00	Stämplar in	Arbetstid	Elma
		2024-07-07	11:19:00	Bussresa	3	Uppsala Centralstation (Uppsala)
		2024-07-07	10:12:00	Bussresa	102	Vrå skogsväg (Alsike) (Knivsta)
331		2024-07-07	10:06:06	Gavelentré	703823C	Vråtorpsgatan 18 | Läsare Entré Gavel
328		2024-07-07	00:17:31	Gavelentré	703823C	Vråtorpsgatan 18 | Läsare Entré Gavel
319		2024-07-07	00:02:18	Entré	7419F5D	Vråtorpsgatan 18 | Läsare Entré
		2024-07-06	23:44:00	Bussresa	102	Uppsala Centralstation (Uppsala)

HEMLIG

		2024-07-06	23:01:00	Bussresa	8	Regementsvägen (Uppsala)
		2024-07-06	22:05:00	Stämplar ut	Arbetstid	Elma
		2024-07-06	12:33:00	Stämplar in	Arbetstid	Elma
		2024-07-06	12:02:00	Bussresa	3	Uppsala Centralstation (Uppsala)
		2024-07-06	11:12:00	Bussresa	102	Vrå skogsväg (Alsike) (Knivsta)
325		2024-07-06	11:08:31	Gavelentré	703823C	Vråtorpsgatan 18 | Läsare Entré Gavel
380		2024-07-06	01:49:18	Gavelentré	70286F7	Vråtorpsgatan 18 | Läsare Entré Gavel
322		2024-07-06	00:17:10	Gavelentré	703823C	Vråtorpsgatan 18 | Läsare Entré Gavel
		2024-07-05	23:42:00	Bussresa	102	Uppsala Centralstation (Uppsala)
		2024-07-05	23:05:00	Bussresa	3	Talltorget (Uppsala)
		2024-07-05	22:09:00	Stämplar ut	Arbetstid	Elma
		2024-07-05	11:17:00	Stämplar in	Arbetstid	Elma
		2024-07-05	10:48:00	Bussresa	3	Uppsala Centralstation (Uppsala)
		2024-07-05	09:44:00	Bussresa	102	Vrå skogsväg (Alsike) (Knivsta)
319		2024-07-05	00:18:40	Gavelentré	703823C	Vråtorpsgatan 18 | Läsare Entré Gavel
		2024-07-04	23:43:00	Bussresa	102	Uppsala Centralstation (Uppsala)
		2024-07-04	22:49:00	Bussresa	1	Talltorget (Uppsala)
		2024-07-04	22:17:00	Stämplar ut	Arbetstid	Elma
316		2024-07-04	15:52:09	Entré	7419F5D	Vråtorpsgatan 18 | Läsare Entré
		2024-07-04	11:34:00	Stämplar in	Arbetstid	Elma
		2024-07-04	11:16:00	Bussresa	3	Uppsala Centralstation (Uppsala)
		2024-07-04	10:13:00	Bussresa	102	Vrå skogsväg (Alsike) (Knivsta)
316		2024-07-04	10:08:08	Gavelentré	703823C	Vråtorpsgatan 18 | Läsare Entré Gavel
377		2024-07-04	00:26:44	Entré	70286F7	Vråtorpsgatan 18 | Läsare Entré
378		2024-07-04	00:26:43		70286F7	
312		2024-07-04	00:16:03	Gavelentré	703823C	Vråtorpsgatan 18 | Läsare Entré Gavel
		2024-07-03	23:43:00	Bussresa	102	Uppsala Centralstation (Uppsala)
		2024-07-03	22:05:00	Bussresa	3	Talltorget (Uppsala)
		2024-07-03	21:22:00	Stämplar ut	Arbetstid	Elma
311		2024-07-03	18:01:45	Entré	7419F5D	Vråtorpsgatan 18 | Läsare Entré
		2024-07-03	10:35:00	Stämplar in	Arbetstid	Elma
		2024-07-03	10:03:00	Bussresa	3	Uppsala Centralstation (Uppsala)
		2024-07-03	08:13:00	Bussresa	102	Vrå skogsväg (Alsike) (Knivsta)
309		2024-07-03	00:19:27	Gavelentré	703823C	Vråtorpsgatan 18 | Läsare Entré Gavel
		2024-07-02	23:45:00	Bussresa	102	Uppsala Centralstation (Uppsala)

HEMLIG

		2024-07-02	22:56:00	Bussresa	100	Svartbäckens vårdcentral (Uppsala)
374		2024-07-02	21:37:04	Entré	70286F7	Vråtorpsgatan 18 | Läsare Entré
		2024-07-02	20:15:00	Bussresa	100	Uppsala Centralstation (Uppsala)
307		2024-07-02	19:52:37	Gavelentré	7419F5D	Vråtorpsgatan 18 | Läsare Entré Gavel
		2024-07-02	19:25:00	Bussresa	3	Bröderna Berwalds väg (Uppsala
		2024-07-02	18:46:00	Bussresa	3	Uppsala Centralstation (Uppsala)
372		2024-07-02	18:16:07	Entré	70286F7	Vråtorpsgatan 18 | Läsare Entré
		2024-07-02	18:13:00	Bussresa	102	Vrå skogsväg (Alsike) (Knivsta)
370		2024-07-02	12:50:53	Entré	70286F7	Vråtorpsgatan 18 | Läsare Entré
303		2024-07-01	22:14:23	Entré	7419F5D	Vråtorpsgatan 18 | Läsare Entré
306		2024-07-01	19:47:35	Gavelentré	703823C	Vråtorpsgatan 18 | Läsare Entré Gavel
		2024-07-01	19:29:00	Bussresa	102	Knivsta station (Knivsta
302		2024-06-30	22:10:05	Gavelentré	703823C	Vråtorpsgatan 18 | Läsare Entré Gavel
		2024-06-30	21:46:00	Stämplar ut	Arbetstid	Elma
		2024-06-30	12:08:00	Stämplar in	Arbetstid	Elma
299		2024-06-30	11:36:25	Gavelentré	703823C	Vråtorpsgatan 18 | Läsare Entré Gavel
296		2024-06-29	23:16:04	Gavelentré	703823C	Vråtorpsgatan 18 | Läsare Entré Gavel
		2024-06-29	22:12:00	Stämplar ut	Arbetstid	Elma
300		2024-06-29	22:06:50	Entré	7419F5D	Vråtorpsgatan 18 | Läsare Entré
299		2024-06-29	16:10:47	Entré	7419F5D	Vråtorpsgatan 18 | Läsare Entré
363		2024-06-29	14:39:11	Entré	70286F7	Vråtorpsgatan 18 | Läsare Entré
362		2024-06-29	14:37:16	Soprum	70286F7	Vråtorpsgatan 18 | Läsare Soprum Vråken
		2024-06-29	12:01:00	Stämplar in	Arbetstid	Elma
293		2024-06-29	11:28:53	Gavelentré	703823C	Vråtorpsgatan 18 | Läsare Entré Gavel
359		2024-06-29	11:26:08	Entré	70286F7	Vråtorpsgatan 18 | Läsare Entré
358		2024-06-29	11:25:43	Soprum	70286F7	Vråtorpsgatan 18 | Läsare Soprum Vråken
290		2024-06-28	23:14:49	Gavelentré	703823C	Vråtorpsgatan 18 | Läsare Entré Gavel
		2024-06-28	22:30:00	Stämplar ut	Arbetstid	Elma
		2024-06-28	10:51:00	Stämplar in	Arbetstid	Elma
355		2024-06-27	23:14:55		70286F7	
287		2024-06-27	23:14:54	Gavelentré	703823C	Vråtorpsgatan 18 | Läsare Entré Gavel
		2024-06-27	22:35:00	Stämplar ut	Arbetstid	Elma
295		2024-06-27	19:21:43		7419F5D	
		2024-06-27	10:20:00	Stämplar in	Arbetstid	Elma
284		2024-06-27	00:19:40	Gavelentré	703823C	Vråtorpsgatan 18 | Läsare Entré Gavel

HEMLIG

		2024-06-26	23:44:00	Bussresa	102	Uppsala Centralstation (Uppsala)
		2024-06-26	23:01:00	Bussresa	8	Regementsvägen (Uppsala)
		2024-06-26	22:26:00	Stämplar ut	Arbetstid	Elma
293		2024-06-26	17:36:15		7419F5D	
		2024-06-26	11:05:00	Stämplar in	Arbetstid	Elma
		2024-06-26	10:47:00	Bussresa	3	Uppsala Centralstation (Uppsala)
281		2024-06-25	22:08:54	Gavelentré	703823C	Vråtorpsgatan 18 | Läsare Entré Gavel
278		2024-06-25	21:49:43	Gavelentré	703823C	Vråtorpsgatan 18 | Läsare Entré Gavel
275		2024-06-25	12:32:59	Entré	703823C	Vråtorpsgatan 18 | Läsare Entré
274		2024-06-25	12:32:13	Soprum	703823C	Vråtorpsgatan 18 | Läsare Soprum Vråken
272		2024-06-25	12:17:13	Gavelentré	703823C	Vråtorpsgatan 18 | Läsare Entré Gavel
		2024-06-25	12:00:00	Bussresa	102	Knivsta station (Knivsta
		2024-06-25	10:59:00	Bussresa	181	Centralvägen (Knivsta)
269		2024-06-24	22:20:08	Gavelentré	703823C	Vråtorpsgatan 18 | Läsare Entré Gavel
		2024-06-24	21:45:00	Bussresa	102	Uppsala Centralstation (Uppsala)
		2024-06-24	15:49:00	Bussresa	183	Knivsta station (Knivsta
		2024-06-24	13:46:00	Bussresa	183	Knivsta station (Knivsta
		2024-06-23	23:40:00	Bussresa	102	Uppsala Centralstation (Uppsala)
		2024-06-23	22:42:00	Bussresa	102	Uppsala Centralstation (Uppsala)
		2024-06-23	22:30:00	Bussresa	8	Regementsvägen (Uppsala)
		2024-06-23	22:09:00	Stämplar ut	Arbetstid	Elma
		2024-06-23	11:53:00	Stämplar in	Arbetstid	Elma
		2024-06-23	11:37:00	Bussresa	3	Uppsala Centralstation (Uppsala)
		2024-06-23	11:09:00	Bussresa	4	Regementsvägen (Uppsala)
		2024-06-23	10:46:00	Bussresa	8	Uppsala Centralstation (Uppsala)
		2024-06-23	10:13:00	Bussresa	102	Vrå skogsväg (Alsike) (Knivsta)
264		2024-06-22	22:16:38	Gavelentré	703823C	Vråtorpsgatan 18 | Läsare Entré Gavel
		2024-06-22	21:44:00	Bussresa	102	Uppsala Centralstation (Uppsala)
		2024-06-22	15:59:00	Bussresa	3	Gottsunda torg (Uppsala)
		2024-06-22	14:38:00	Bussresa	3	Uppsala Centralstation (Uppsala)
		2024-06-22	13:15:00	Bussresa	102	Dammgatan (Alsike) (Knivsta)
261		2024-06-21	23:18:05	Gavelentré	703823C	Vråtorpsgatan 18 | Läsare Entré Gavel
		2024-06-21	22:44:00	Bussresa	102	Samariterhemmet (Uppsala)
		2024-06-21	14:12:00	Bussresa	102	Vrå skogsväg (Alsike) (Knivsta)
258		2024-06-21	12:33:48	Gavelentré	703823C	Vråtorpsgatan 18 | Läsare Entré Gavel

HEMLIG

281		2024-06-21	12:01:42	Soprum	7419F5D	Vråtorpsgatan 18 | Läsare Soprum Vråken
		2024-06-21	12:01:00	Bussresa	102	Knivsta station (Knivsta
335		2024-06-21	11:55:25	Soprum	70286F7	Vråtorpsgatan 18 | Läsare Soprum Vråken
		2024-06-21	10:27:00	Bussresa	181	Vrå skogsväg (Alsike) (Knivsta)
255		2024-06-21	00:18:13	Gavelentré	703823C	Vråtorpsgatan 18 | Läsare Entré Gavel
		2024-06-20	23:44:00	Bussresa	102	Uppsala Centralstation (Uppsala)
		2024-06-20	23:01:00	Bussresa	8	Regementsvägen (Uppsala)
		2024-06-20	22:26:00	Stämplar ut	Arbetstid	Elma
		2024-06-20	11:16:00	Stämplar in	Arbetstid	Elma
		2024-06-20	10:45:00	Bussresa	3	Uppsala Centralstation (Uppsala)
		2024-06-20	10:14:00	Bussresa	102	Dammgatan (Alsike) (Knivsta)
252		2024-06-20	09:35:38	Gavelentré	703823C	Vråtorpsgatan 18 | Läsare Entré Gavel
249		2024-06-19	23:20:36	Gavelentré	703823C	Vråtorpsgatan 18 | Läsare Entré Gavel
		2024-06-19	22:43:00	Bussresa	102	Uppsala Centralstation (Uppsala)
		2024-06-19	22:30:00	Bussresa	8	Regementsvägen (Uppsala)
		2024-06-19	22:02:00	Stämplar ut	Arbetstid	Elma
		2024-06-19	10:44:00	Stämplar in	Arbetstid	Elma
		2024-06-19	10:23:00	Bussresa	8	Uppsala Centralstation (Uppsala)
		2024-06-19	09:45:00	Bussresa	102	Dammgatan (Alsike) (Knivsta)
243		2024-06-19	00:19:42	Gavelentré	703823C	Vråtorpsgatan 18 | Läsare Entré Gavel
		2024-06-18	23:46:00	Bussresa	102	Uppsala Centralstation (Uppsala)
		2024-06-18	22:31:00	Bussresa	8	Regementsvägen (Uppsala)
		2024-06-18	22:04:00	Stämplar ut	Arbetstid	Elma
		2024-06-18	10:48:00	Stämplar in	Arbetstid	Elma
		2024-06-18	10:30:00	Bussresa	3	Uppsala Centralstation (Uppsala)
		2024-06-18	08:44:00	Bussresa	102	Vrå skogsväg (Alsike) (Knivsta)
240		2024-06-18	00:21:38	Gavelentré	703823C	Vråtorpsgatan 18 | Läsare Entré Gavel
		2024-06-17	23:46:00	Bussresa	102	Uppsala Centralstation (Uppsala)
		2024-06-17	22:30:00	Bussresa	8	Lärkvägen (Uppsala)
		2024-06-17	22:01:00	Stämplar ut	Arbetstid	Elma
		2024-06-17	10:47:00	Stämplar in	Arbetstid	Elma
		2024-06-17	10:28:00	Bussresa	3	Gottsunda torg (Uppsala)
		2024-06-17	08:33:00	Bussresa	3	Uppsala Centralstation (Uppsala)
		2024-06-17	07:44:00	Bussresa	102	Vrå skogsväg (Alsike) (Knivsta)
237		2024-06-16	23:17:18	Gavelentré	703823C	Vråtorpsgatan 18 | Läsare Entré Gavel

HEMLIG

		2024-06-16	22:47:00	Bussresa	102	Uppsala Centralstation (Uppsala)
		2024-06-16	21:56:00	Bussresa	4	Regementsvägen (Uppsala)
		2024-06-16	21:51:00	Stämplar ut	Arbetstid	Elma
		2024-06-16	12:12:00	Stämplar in	Arbetstid	Elma
		2024-06-16	11:31:00	Bussresa	3	Uppsala Centralstation (Uppsala)
		2024-06-16	09:15:00	Bussresa	102	Lärkdrillsvägen (Alsike) (Knivsta)
234		2024-06-16	00:15:53	Gavelentré	703823C	Vråtorpsgatan 18 | Läsare Entré Gavel
		2024-06-15	23:44:00	Bussresa	102	Uppsala Centralstation (Uppsala)
		2024-06-15	22:52:00	Bussresa	3	Regementsvägen (Uppsala)
		2024-06-15	22:44:00	Stämplar ut	Arbetstid	Elma
		2024-06-15	11:48:00	Stämplar in	Arbetstid	Elma
		2024-06-15	11:30:00	Bussresa	8	Uppsala Centralstation (Uppsala)
		2024-06-15	09:15:00	Bussresa	102	Vrå skogsväg (Alsike) (Knivsta)
230		2024-06-15	00:24:26	Gavelentré	703823C	Vråtorpsgatan 18 | Läsare Entré Gavel
		2024-06-14	23:47:00	Bussresa	102	Uppsala Centralstation (Uppsala)
		2024-06-14	22:28:00	Bussresa	8	Regementsvägen (Uppsala)
		2024-06-14	22:23:00	Stämplar ut	Arbetstid	Elma
		2024-06-14	10:57:00	Stämplar in	Arbetstid	Elma
		2024-06-14	10:34:00	Bussresa	3	Uppsala Centralstation (Uppsala)
		2024-06-14	08:44:00	Bussresa	102	Vrå skogsväg (Alsike) (Knivsta)
227		2024-06-14	00:16:19	Gavelentré	703823C	Vråtorpsgatan 18 | Läsare Entré Gavel
		2024-06-13	23:44:00	Bussresa	102	Uppsala Centralstation (Uppsala)
		2024-06-13	22:36:00	Bussresa	3	Regementsvägen (Uppsala)
		2024-06-13	22:15:00	Stämplar ut	Arbetstid	Elma
		2024-06-13	11:11:00	Stämplar in	Arbetstid	Elma
		2024-06-13	10:49:00	Bussresa	3	Uppsala Centralstation (Uppsala)
		2024-06-13	10:12:00	Bussresa	102	Vrå skogsväg (Alsike) (Knivsta)
226		2024-06-13	09:21:23	Gavelentré	703823C	Vråtorpsgatan 18 | Läsare Entré Gavel
		2024-06-12	23:40:00	Bussresa	102	Uppsala Centralstation (Uppsala)
		2024-06-12	22:33:00	Bussresa	3	Regementsvägen (Uppsala)
		2024-06-12	22:22:00	Stämplar ut	Arbetstid	Elma
		2024-06-12	10:32:00	Stämplar in	Arbetstid	Elma
		2024-06-12	10:07:00	Bussresa	3	Fredrika Bremersgatan (Uppsala)
		2024-06-12	09:19:00	Bussresa	102	Sättragatan (Alsike) (Knivsta)
221		2024-06-11	23:18:35	Gavelentré	703823C	Vråtorpsgatan 18 | Läsare Entré Gavel

HEMLIG

		2024-06-11	22:44:00	Bussresa	102	Uppsala Centralstation (Uppsala)
		2024-06-11	19:43:00	Bussresa	102	Vrå skogsväg (Alsike) (Knivsta)
219		2024-06-11	00:13:27	Gavelentré	703823C	Vråtorpsgatan 18 | Läsare Entré Gavel
		2024-06-10	23:43:00	Bussresa	102	Samariterhemmet (Uppsala)
		2024-06-10	23:05:00	Bussresa	4	Regementsvägen (Uppsala)
		2024-06-10	22:00:00	Stämplar ut	Arbetstid	Elma
		2024-06-10	16:34:00	Stämplar in	Arbetstid	Elma
		2024-06-10	16:05:00	Bussresa	3	Uppsala Centralstation (Uppsala)
		2024-06-10	14:52:00	Bussresa	3	Bröderna Berwalds väg (Uppsala
		2024-06-10	12:32:00	Bussresa	3	Uppsala Centralstation (Uppsala)
		2024-06-10	11:44:00	Bussresa	102	Dammgatan (Alsike) (Knivsta)
		2024-06-09	22:43:00	Bussresa	102	Uppsala Centralstation (Uppsala)
		2024-06-09	21:55:00	Bussresa	4	Regementsvägen (Uppsala)
		2024-06-09	21:46:00	Stämplar ut	Arbetstid	Elma
		2024-06-09	11:34:00	Stämplar in	Arbetstid	Elma
		2024-06-09	11:16:00	Bussresa	3	Uppsala Centralstation (Uppsala)
		2024-06-09	10:12:00	Bussresa	102	Vrå skogsväg (Alsike) (Knivsta)
215		2024-06-08	23:20:19	Gavelentré	703823C	Vråtorpsgatan 18 | Läsare Entré Gavel
		2024-06-08	22:42:00	Bussresa	102	Uppsala Centralstation (Uppsala)
		2024-06-08	21:47:00	Bussresa	3	Regementsvägen (Uppsala)
		2024-06-08	21:38:00	Stämplar ut	Arbetstid	Elma
		2024-06-08	11:30:00	Stämplar in	Arbetstid	Elma
		2024-06-08	11:00:00	Bussresa	3	Uppsala Centralstation (Uppsala)
		2024-06-08	10:17:00	Bussresa	102	Dammgatan (Alsike) (Knivsta)
212		2024-06-08	09:36:07	Gavelentré	703823C	Vråtorpsgatan 18 | Läsare Entré Gavel
209		2024-06-07	23:15:51	Gavelentré	703823C	Vråtorpsgatan 18 | Läsare Entré Gavel
		2024-06-07	22:44:00	Bussresa	102	Uppsala Centralstation (Uppsala)
		2024-06-07	22:26:00	Bussresa	4	Regementsvägen (Uppsala)
		2024-06-07	22:11:00	Stämplar ut	Arbetstid	Elma
		2024-06-07	11:06:00	Stämplar in	Arbetstid	Elma
		2024-06-07	10:47:00	Bussresa	8	Uppsala Centralstation (Uppsala)
		2024-06-07	10:13:00	Bussresa	102	Vrå skogsväg (Alsike) (Knivsta)
206		2024-06-06	23:21:17	Gavelentré	703823C	Vråtorpsgatan 18 | Läsare Entré Gavel
		2024-06-06	22:44:00	Bussresa	102	Uppsala Centralstation (Uppsala)
		2024-06-06	22:32:00	Bussresa	3	Regementsvägen (Uppsala)

HEMLIG

		2024-06-06	22:23:00	Stämplar ut	Arbetstid	Elma
		2024-06-06	12:25:00	Stämplar in	Arbetstid	Elma
		2024-06-06	12:01:00	Bussresa	3	Uppsala Centralstation (Uppsala)
		2024-06-06	11:15:00	Bussresa	102	Finnhagsvägen (Alsike) (Knivsta)
313		2024-06-06	08:17:07	Gavelentré	70286F7	Vråtorpsgatan 18 | Läsare Entré Gavel
310		2024-06-06	07:59:42	Gavelentré	70286F7	Vråtorpsgatan 18 | Läsare Entré Gavel
298		2024-06-06	00:20:48	Gavelentré	70286F7	Vråtorpsgatan 18 | Läsare Entré Gavel
297		2024-06-06	00:19:51	Soprum	70286F7	Vråtorpsgatan 18 | Läsare Soprum Våken
294		2024-06-06	00:17:16	Gavelentré	70286F7	Vråtorpsgatan 18 | Läsare Entré Gavel
		2024-06-05	23:44:00	Bussresa	102	Uppsala Centralstation (Uppsala)
		2024-06-05	22:47:00	Bussresa	4	Regementsvägen (Uppsala)
		2024-06-05	22:44:00	Stämplar ut	Arbetstid	Elma
		2024-06-05	10:46:00	Stämplar in	Arbetstid	Elma
		2024-06-05	10:27:00	Bussresa	3	Uppsala Centralstation (Uppsala)
292		2024-06-04	22:03:25	Gavelentré	70286F7	Vråtorpsgatan 18 | Läsare Entré Gavel
289		2024-06-04	19:38:11	Gavelentré	70286F7	Vråtorpsgatan 18 | Läsare Entré Gavel
		2024-06-04	18:43:00	Bussresa	102	Samariterhemmet (Uppsala)
		2024-06-04	17:53:00	Bussresa	5	Kungsängsesplanaden (Uppsala)
		2024-06-04	17:23:00	Bussresa	9	Uppsala Centralstation (Uppsala)
		2024-06-04	16:43:00	Bussresa	3	Gottsunda torg (Uppsala)
		2024-06-04	15:58:00	Bussresa	3	Uppsala Centralstation (Uppsala)
		2024-06-04	15:15:00	Bussresa	102	Vrå skogsväg (Alsike) (Knivsta)
286		2024-06-04	11:34:02	Gavelentré	70286F7	Vråtorpsgatan 18 | Läsare Entré Gavel
283		2024-06-04	10:58:31	Gavelentré	70286F7	Vråtorpsgatan 18 | Läsare Entré Gavel
277		2024-06-03	19:02:57	Gavelentré	70286F7	Vråtorpsgatan 18 | Läsare Entré Gavel
272		2024-06-03	15:45:02	Gavelentré	70286F7	Vråtorpsgatan 18 | Läsare Entré Gavel
		2024-06-03	15:08:00	Bussresa	102	Uppsala Centralstation (Uppsala)
		2024-06-03	14:31:00	Bussresa	3	Gottsunda torg (Uppsala)
		2024-06-03	12:30:00	Bussresa	3	Uppsala Centralstation (Uppsala)
		2024-06-03	11:44:00	Bussresa	102	Vrå skogsväg (Alsike) (Knivsta)
267		2024-06-03	00:18:47	Gavelentré	70286F7	Vråtorpsgatan 18 | Läsare Entré Gavel
		2024-06-02	23:44:00	Bussresa	102	Uppsala Centralstation (Uppsala)
		2024-06-02	22:56:00	Bussresa	4	Regementsvägen (Uppsala)
		2024-06-02	22:40:00	Stämplar ut	Arbetstid	Elma
		2024-06-02	12:04:00	Stämplar in	Arbetstid	Elma

HEMLIG

		2024-06-02	11:45:00	Bussresa	3	Uppsala Centralstation (Uppsala)
		2024-06-02	10:15:00	Bussresa	102	Dammgatan (Alsike) (Knivsta)
264		2024-06-02	00:20:54	Gavelentré	70286F7	Vråtorpsgatan 18 | Läsare Entré Gavel
		2024-06-01	23:43:00	Bussresa	102	Uppsala Centralstation (Uppsala)
		2024-06-01	22:56:00	Bussresa	3	Regementsvägen (Uppsala)
		2024-06-01	13:06:00	Bussresa	8	Uppsala Centralstation (Uppsala)
		2024-06-01	09:58:00	Bussresa	181	Vrå skogsväg (Alsike) (Knivsta)
261		2024-06-01	09:31:29	Gavelentré	70286F7	Vråtorpsgatan 18 | Läsare Entré Gavel
258		2024-06-01	09:05:13	Gavelentré	70286F7	Vråtorpsgatan 18 | Läsare Entré Gavel
204		2024-06-01	00:23:16	Gavelentré	703823C	Vråtorpsgatan 18 | Läsare Entré Gavel

HEMLIG

Polisen

PM

Tidsstämplade händelser 1-10 maj 2024

Signerad av

Signerad datum

Enhet
Polisregion Mitt, Grova brott 2 PO Uppsala

Diarienr
5000-K1099371-24

Uppgiftslämnare	Datum	Tid
Nyman Sjömark, Eva-Maria	2025-05-14	12:53

Beslag verkställt	Material för analys
Nej	Nej

Mottaget

Mottaget datum

Tid

Sätt på vilket uppgift lämnats

Upprättad av
Eva-Maria Nyman Sjömark

Uppgiften avser

Uppgift
Under perioden finns busstider, arbetstider att jämföra mot tidsstämplar i entrédörrar och soprum. Löpnummer för händelser som inte har tidsstämplar syns inte i sammanställningen såsom aktivitet i lägenhetsdörren.

Bilaga 1, Förklaring till färgmarkeringar (alla färgmarkeringar förekommer inte i denna sammanställningen då den omfattar en kort tidsperiod)
Bilaga 1, Händelser 1-10 maj 2024

HEMLIG

I sammanställningen har:

Resor på Oscars busskort markerats med lila text

Betalningar och uttag kopplade till Oscars kontouppgifter markerats med blå text

Arbetstid då Oscar stämplar in på arbetet markerats med grön text

Arbetstid då Oscar stämplar ut från arbetet markerats med röd text

Användning av nyckel 70286F7 markerats med ljusgrön fyllning

570	4153			Lägenhet	70286F7

Anvädning av nyckel 7419F5D markerats med ljusblå fyllning

507	4152			Lägenhet	7419F5D

Användning av nyckel 703823C markerats med ljusgul fyllning

412	4101			Lägenhet	703823C

Löpnummer	Cylinder lgh	Datum	Tid	Händelse	Vad	Var
96		2024-05-10	23:19:52	Gavelentré	703823C	Vråtorpsgatan 18 | Läsare Entré Gavel
		2024-05-10	22:44:00	Bussresa	102	Uppsala Centralstation (Uppsala)
		2024-05-10	10:30:00		Stämplar in	Elma
93		2024-05-09	23:18:48	Gavelentré	703823C	Vråtorpsgatan 18 | Läsare Entré Gavel
		2024-05-09	22:43:00	Bussresa	102	Uppsala Centralstation (Uppsala)
		2024-05-09	22:33:00	Bussresa	3	Regementsvägen (Uppsala)
		2024-05-09	22:00:00	Stämplar ut	Arbetstid	Elma
		2024-05-09	10:30:00	Stämplar in	Arbetstid	Elma
		2024-05-09	09:54:00	Bussresa	8	Uppsala Centralstation (Uppsala)
		2024-05-09	09:13:00	Bussresa	102	Vrå skogsväg (Alsike) (Knivsta)
		2024-05-08	22:44:00	Bussresa	102	Uppsala Centralstation (Uppsala)
		2024-05-08	22:26:00	Bussresa	4	Regementsvägen (Uppsala)
		2024-05-08	22:00:00	Stämplar ut	Arbetstid	Elma
		2024-05-08	11:31:00	Stämplar in	Arbetstid	Elma
		2024-05-08	10:49:00	Bussresa	3	Uppsala Centralstation (Uppsala)
87		2024-05-07	23:14:19	Gavelentré	703823C	Vråtorpsgatan 18 | Läsare Entré Gavel
		2024-05-07	18:56:00	Bussresa	3	Uppsala Centralstation (Uppsala)
		2024-05-07	17:43:00	Bussresa	3	Gottsunda torg (Uppsala)
		2024-05-06	21:44:00	Bussresa	102	Uppsala Centralstation (Uppsala)
		2024-05-06	12:32:00	Bussresa	3	Uppsala Centralstation (Uppsala)
		2024-05-06	11:13:00	Bussresa	102	Vrå skogsväg (Alsike) (Knivsta)
78		2024-05-05	23:16:15		703823C	
76		2024-05-05	23:16:12	Gavelentré	703823C	Vråtorpsgatan 18 | Läsare Entré Gavel
		2024-05-05	22:46:00	Bussresa	102	Uppsala Centralstation (Uppsala)
		2024-05-05	21:46:00	Bussresa	3	Regementsvägen (Uppsala)
		2024-05-05	21:37:00	Stämplar ut	Arbetstid	Elma
		2024-05-05	11:09:00	Stämplar in	Arbetstid	Elma
		2024-05-05	10:49:00	Bussresa	8	Uppsala Centralstation (Uppsala)
		2024-05-05	10:14:00	Bussresa	102	Vrå skogsväg (Alsike) (Knivsta)
73		2024-05-04	23:26:49	Entré	703823C	Vråtorpsgatan 18 | Läsare Entré
72		2024-05-04	23:26:05	Soprum	703823C	Vråtorpsgatan 18 | Läsare Soprum Vråken
69		2024-05-04	23:21:04	Gavelentré	703823C	Vråtorpsgatan 18 | Läsare Entré Gavel
		2024-05-04	22:48:00	Bussresa	102	Uppsala Centralstation (Uppsala)
		2024-05-04	21:36:00	Stämplar ut	Arbetstid	Elma

HEMLIG

		2024-05-04	11:14:00	Stämplar in	Arbetstid	Elma
		2024-05-04	11:00:00	Bussresa	3	Uppsala Centralstation (Uppsala)
		2024-05-03	22:51:00	Bussresa	3	Regementsvägen (Uppsala)
		2024-05-03	22:43:00	Stämplar ut	Arbetstid	Elma
		2024-05-03	10:27:00	Stämplar in	Arbetstid	Elma
		2024-05-03	09:16:00	Bussresa	102	Dammgatan (Alsike) (Knivsta)
63		2024-05-02	23:16:22	Gavelentré	703823C	Vråtorpsgatan 18 | Läsare Entré Gavel
		2024-05-02	21:56:00	Bussresa	8	Regementsvägen (Uppsala)
		2024-05-02	21:43:00	Stämplar ut	Arbetstid	Elma
		2024-05-02	10:32:00	Stämplar in	Arbetstid	Elma
		2024-05-02	10:09:00	Bussresa	3	Uppsala Centralstation (Uppsala)
		2024-05-02	09:12:00	Bussresa	102	Vrå skogsväg (Alsike) (Knivsta)
60		2024-05-02	00:15:29	Gavelentré	703823C	Vråtorpsgatan 18 | Läsare Entré Gavel
		2024-05-01	23:43:00	Bussresa	102	Uppsala Centralstation (Uppsala)
		2024-05-01	22:04:00	Bussresa	3	Regementsvägen (Uppsala)
		2024-05-01	10:12:00	Bussresa	102	Vrå skogsväg (Alsike) (Knivsta)

HEMLIG

Polisen

PM

Gångväg brottsplats-Nova Park

Signerad av

Signerad datum

Enhet	Diarienr
Polisregion Mitt, Grova brott 1 PO Uppsala	5000-K1099371-24

Uppgiftslämnare	Datum	Tid
Segerholm, Johan	2024-10-28	12:33

Beslag verkställt	Material för analys
Nej	Nej

Mottaget	Mottaget datum	Tid

Sätt på vilket uppgift lämnats

Upprättad av
Johan Segerholm

Uppgiften avser

Uppgift

Den närmaste och mest naturliga vägen att gå från målsägarens bostad på Vråtorpsgatan 18 till busshållplatsen vid Nova Park där den misstänkte steg på bussen är 2,7 kilometer lång, enligt en mätning via Google maps (se bilaga). Enligt samma karttjänst tar det 36 minuter att gå den här sträckan.

Undertecknad har gått sträckan med raska steg och mätt tiden till 28 minuter. Efter 27 minuter var vi framme vid bensinmacken Circle K där den misstänkte syns på övervakningsfilm klockan 06:53.

En slutsats är att gärningsmannen bör ha lämnat Vråtorpsgatan senast klockan 06:26 på morgonen.

Insp. J. Segerholm

HEMLIG

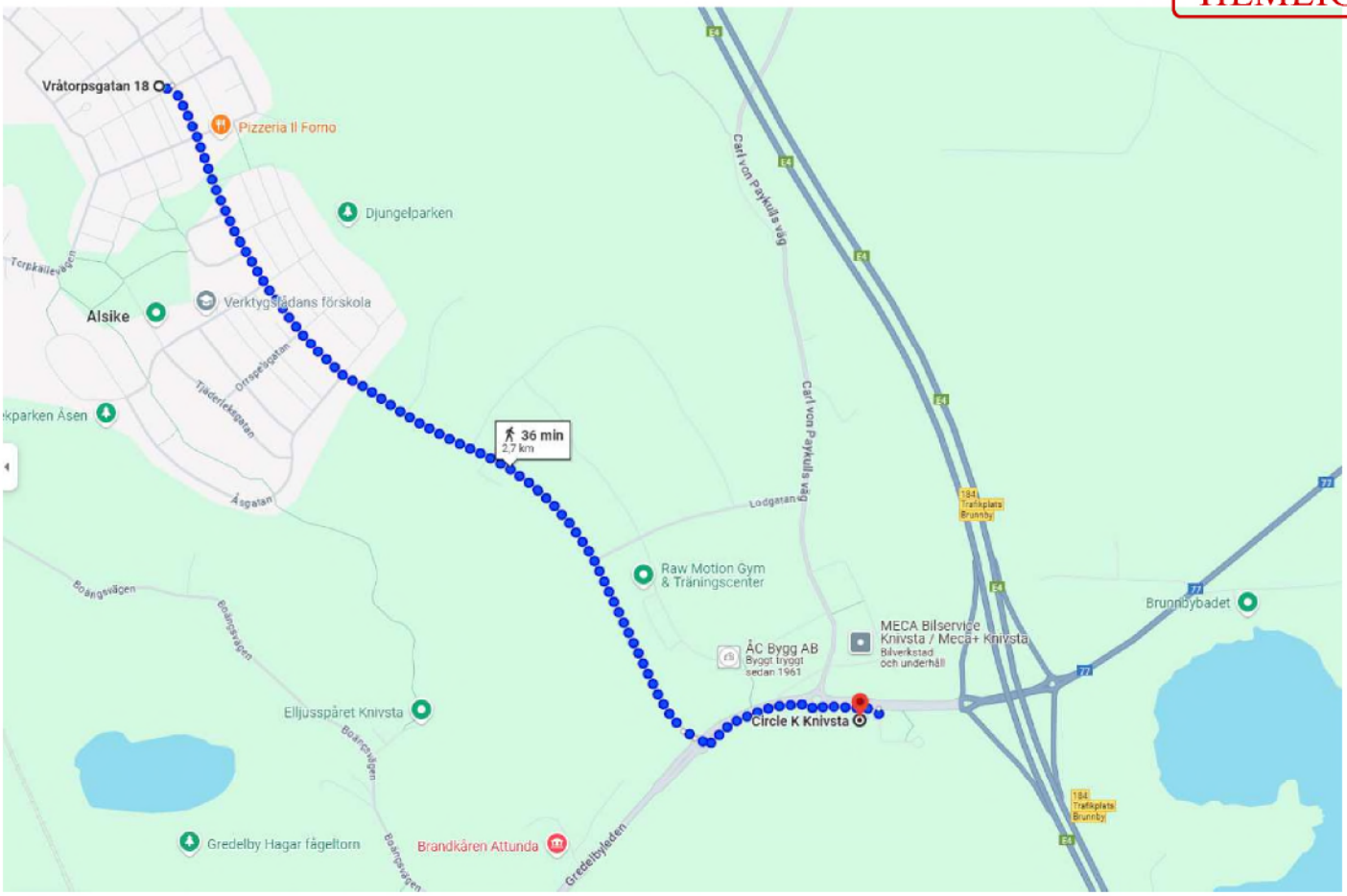
Vråtorpsgatan 18
Pizzeria Il Forno
Djungelparken
Torpkällevägen
Alsike
Verktygslådans förskola
Orrspelsgatan
Tjäderleksgatan
kparken Åsen
Åsgatan
36 min
2,7 km
Carl von Paykulls väg
Lodgatan
Raw Motion Gym
& Träningscenter
Boängsvägen
ÅC Bygg AB
Byggt tryggt
sedan 1961
MECA Bilservice
Knivsta / Meca+ Knivsta
Bilverkstad
och underhåll
Brunnbybadet
Elljusspåret Knivsta
Circle K Knivsta
Gredelby Hagar fågeltorn
Brandkåren Attunda
Gredelbyleden
184
Trafikplats
Brunnby
E4
77

Polisen

PM

Sammanfattning av dörrknackning

Signerad av

Signerad datum

Enhet
Polisregion Mitt, Grova brott 1 PO Uppsala

Diarienr
5000-K1099371-24

Uppgiftslämnare	Datum	Tid
Årbro, Eva	2024-11-28	08:45

Beslag verkställt	Material för analys
Nej	Nej

Mottaget	Mottaget datum	Tid

Sätt på vilket uppgift lämnats

Upprättad av
Eva Årbro

Uppgiften avser
Sammanfattning av dörrknackning i anslutning till brottsplatsen på Vråtorpsgatan 18 i Knivsta.

Uppgift

Detta är en sammanfattning av de vittnesförhör som hållits vid dörrknackning i ärendet, i anslutning till brottsplatsen på Vråtorpsgatan 18 i Knivsta.

Vråtorpsgatan 18
Lägenhet 1001: 4 förhör.
Lägenhet 1002: 1 förhör.
Lägenhet 1003: 4 förhör.
Lägenhet 1004: Målsägarens lägenhet.
Lägenhet 1005: 2 förhör.
Lägenhet 1006: 11 förhör (ett förhör är med en närstående person till en folkbokförd person på adressen, den hörda personen står ej folkbokförd på adressen).
Lägenhet 1007: 3 förhör.
Lägenhet 1008: Förhör saknas.
Lägenhet 1101: 2 förhör.
Lägenhet 1102: Ställer ej upp på förhör.
Lägenhet 1103: 4 förhör.
Lägenhet 1104: 2 förhör.
Lägenhet 1105: 2 förhör.
Lägenhet 1106: 2 förhör.
Lägenhet 1107: 2 förhör.
Lägenhet 1108: 1 förhör.
Lägenhet 1109: 3 förhör.
Lägenhet 1201: 2 förhör.
Lägenhet 1202: 1 förhör.
Lägenhet 1203: 4 förhör.
Lägenhet 1204: 2 förhör.
Lägenhet 1205: 1 förhör.
Lägenhet 1206: 3 förhör.
Lägenhet 1207: 1 förhör.
Lägenhet 1208: 2 förhör.
Lägenhet 1209: 2 förhör.
Lägenhet 1301: 1 förhör.
Lägenhet 1302: 2 förhör.

HEMLIG

Lägenhet 1303: Förhör saknas.
Lägenhet 1304: 1 förhör.
Lägenhet 1305: 2 förhör.
Lägenhet 1306: 4 förhör.
Lägenhet 1307: 3 förhör.
Lägenhet 1308: 2 förhör.
Lägenhet 1309: 1 förhör.
Övrigt: utöver dessa förhör har ytterligare ett förhör hållits med en person som befunnit sig på adressen men ej står folkbokförd på Vråtorpsgatan 18.

Vråtorpsgatan 33 D
1 förhör.

Vråtorpsgatan 35 B
1 förhör.

Vråtorpsgatan 42
2 förhör.

Vråtorpsgatan 44
2 förhör.

Vråtorpsgatan 46
2 förhör.

Vråtorpsgatan 48
4 förhör.

Vråtorpsgatan 50
4 förhör.

Vråtorpsgatan 52
4 förhör.

Vråtorpsgatan 54
3 förhör.

Vråtorpsgatan 68
1 förhör.

I tjänsten,
Pinsp. Årbro

HEMLIG

Polisen

Dörrknackningspm

Vråtorpsgatan 18

Signerad av

Signerad datum

Enhet
Region Mitt, BF-IGV 6 LPO Uppsala/Knivsta

Diarienr
5000-K1099371-24

Uppgiftslämnare	Datum	Tid
Breisch, Anna	2024-09-04	23:14

Beslag verkställt	Material för analys
Nej	Nej

Mottaget | Mottaget datum | Tid

Sätt på vilket uppgift lämnats

Upprättad av
Anna Breisch

Uppgiften avser

Uppgift

DörrknackningsPM - Vråtorpsgatan 18

VÅNING 1
Lgh 1001: J. Wik Förhör, inte sett eller hört något. T. Wik Förhör, inte sett eller hört något.
Lgh 1002: E. Gustavsson. Ingen öppnar.
Lgh 1003: M. Waxin, Mikael Förhör, inte hört eller sett något. A. Waxin, Förhör - har gjort vissa iakttagelser.
Lgh 1004: Målsägare.
Lgh 1005: Fredrik Nordangård Förhör. Inte sett eller hört någonting.
Lgh 1006: A och M. Haverlid, båda Förhörda, viss info i förhör. Kompletterande med M. Haverlid, har info.
Lgh 1007: Teshome Yemamu, Förhör, inte sett eller hört något.
Lgh 1008: Ingen öppnar och inget namn på dörren. I entrén står namnet Abdi Mohamed Abdi på en digital tavla.

VÅNING 2
Lgh 1101: T. Sinkevicius Förhör, ej sett eller hört.
Lgh 1102: M. Humad Aras öppnar ej.
Lgh 1103: S. Osei Simpeh Förhör samt D. Ntim, D. Ntim känt lukt idag onsdag 4/9.
Lgh 1104: M. Fuentes hörd ‚J. Falcon Förhör.
Lgh 1105: A. Hull Förhör samt HÄFÖ och PM kring hans beteende på plats.
Lgh 1106: A. Khalaf A. Waernborg Öppnar ej.
Lgh 1107: J. Pelc V. Paprocka Förhör.
Lgh 1108: N. Gomes de Azevedo Förhör.
Lgh 1109: H. Jansson Förhör.

VÅNING 3
Lgh 1201: P. Nordlund Förhör.
Lgh 1202: O Bördig Axelsson ingen öppnar.
Lgh 1203: E. Wiberg HÖRD, Ann-Marie Wiberg ej hemma.
Lgh 1204:Annika Örnås Förhör.
Lgh 1205: Sandström ingen öppnar.

HEMLIG

Lgh 1206: W. Hariz Förhör
Lgh 1207: R. Jatsmenjov Förhör med Jelena.
Lgh 1208: C. Solberg Förhör
Lgh 1209: M. Tokmakcija, K. Simic. Förhör

VÅNING 4
Lgh 1301: Israel Okbay Hörd på arabiska av kollega. Se PM
Lgh 1302: [redacted] Förhör.
Lgh 1303: Ingen som öppnar.
Lgh 1304: Ingen som öppnar.
Lgh 1305: K. Hikkaduwage Förhör.
Lgh 1306: R. Dida två förhör.
Lgh 1307: A-M. Svhensson
Lgh 1308: E. Anderson Förhör.
Lgh 1309: Ingen som öppnar.

Polisen

Dörrknackningspm

Vråtorpsgatan 42-54

Signerad av

Signerad datum

Enhet
Polisregion Mitt, BF-IGV 6 LPO Uppsala/Knivsta

Diarienr
5000-K1099371-24

Uppgiftslämnare	Datum	Tid
Breisch, Anna	2024-09-04	23:25

Beslag verkställt	Material för analys
Nej	Nej

Mottaget

Mottaget datum

Tid

Sätt på vilket uppgift lämnats

Upprättad av
Anna Breisch

Uppgiften avser

Uppgift

DörrknackningsPM - Vråtorpsgatan 42-54

Vråtorpsgatan 42: Ej hörd.

Vråtorpsgatan 44: Ej hörd.

Vråtorpsgatan 46: Björn Orring, Emelie Orring. Ej hörda

Vråtorpsgatan 48: Ej hörd.

Vråtorpsgatan 50: Mikaela Seljemo hörd. Mattias Stolt i Finland ej hörd + 2 barn.

Vråtorpsgatan 52: Amanda Dufvenberg, Alexander Wiljeäng Dufvenberg förhör med båda. 2 barn under 15 år låg och sov.

Vråtorpsgatan 54: Johan Gustavsson hörd. Katarina Gustavsson sov + sjuk med 40 graders feber ej hörd + 3 barn under 15 år ej hörda.

Polisen

Tjänsteanteckning

Lägenheter närmast målsägarens lägenhet

Signerad av

Signerad datum

Enhet	Diarienr
Polisregion Mitt, Grova brott 1 PO Uppsala	5000-K1099371-24

Uppgiftslämnare	Datum	Tid
Årbro, Eva	2024-09-16	10:40

Beslag verkställt	Material för analys
Nej	Nej

Mottaget	Mottaget datum	Tid

Sätt på vilket uppgift lämnats

Upprättad av
Eva Årbro

Involverade personer	Personnummer/Orgnr	Roll
Ochaya, Oscar		Berörd person

Uppgiften avser
Lägenheter närmast målsägare Oscar Ochayas lägenhet

Uppgift

Pinsp. Årbro bad personal från Forensiska sektionen, som var på plats vid målsägarens adress, att undersöka vilken lägenhet som ligger rakt ovanför målsägare Oscar Ochayas lägenhet samt vilka lägenheter som ligger vägg i vägg med målsägarens lägenhet. Oscar bor på bottenplan, det vill säga inga lägenheter finns under Oscars lägenhet. Denna information bedömdes relevant i dörrknackningssyfte.

Svaret jag fick från Jonatan Pettersson på Forensiska sektionen var enligt följande:

Lägenhet 1003, M. Waxin, bor i en lägenhet som ligger till vänster om målsägandes lägenhet.
Lägenhet 1005, F. Nordangård, bor i en lägenhet som ligger till höger om målsägarens lägenhet.
Lägenhet 1105, A. Hull, bor i en lägenhet som ligger rakt ovanför målsägarens lägenhet.

I tjänsten,
Pinsp. Årbro

Polisen

PM

Iakttagelser gällande Alan Hull

Signerad av

Signerad datum

Enhet	Diarienr
Polisregion Mitt, Utredningsjour 10 PO Uppsala	5000-K1099371-24

Uppgiftslämnare	Datum	Tid
Torstensson, Erik	2024-09-05	01:35

Beslag verkställt	Material för analys
Nej	Nej

Mottaget	Mottaget datum	Tid

Sätt på vilket uppgift lämnats

Upprättad av
Erik Torstensson

Uppgiften avser
Iakttagelser gällande Alan

Uppgift

Undertecknad, Pa Erik Torstensson, åker i 21-1420. När vi anländer till Vråtorpsvägen 18 ser jag en person komma ut från adressen ur en sidoentré. Det visar sig vara Alan Hull. Han ställer sig för att röka en cigarrett och när vi har parkerat bilen söker jag kontakt med honom och jag ber honom att hjälpa oss in i porten.

Han undrar vad det gäller och jag säger att vi bara vill in i porten initialt. Därefter frågar jag vilken våning han bor på och han säger att han bor i lägenhetsnummer 105. Med anledning av att vår bostadsundersökning gäller lägenhet 1004 antar jag att Alan menade 1005 och jag ber honom visa vart han bor.

Han går då till trappan, som är mittemot lägenhet 1004, och går några steg uppåt. Då förstår jag att han missförstått mig och frågar istället om han vet något om lägenhetsinnehavaren som bor på lägenhet 1004. Alan säger att han har sett honom några gånger men han vet inte vem det är. Alan undrar sedan om det hänt något och jag svarar att vi bara ska kolla så att lägenhetsinnehavaren mår bra.

När vi sedan fattar beslut om att bryta upp dörren har Alan gått upp till sin lägenhet. När vi börjar bryta kommer han ner och försöker samtala med oss men jag hör inte vad han säger och ber honom gå upp igen.

Därefter startar hela utredningen och jag får i uppgift att stå utanför dörren till den uppbrutna lägenheten. När jag står där kommer Alan ner flertalet gånger för att prata med mig eller så går han för att röka en cigarett. Vid ett tillfälle kommer han ned med en väska på ryggen. Jag söker ingen kontakt med honom men han säger att han ska iväg och köpa öl och frågar om det är okej. Jag svarar att man får dricka öl. Några minuter senare kommer han tillbaka med väskan och går upp för trappan igen men stannar och frågar när vi ska komma förbi och prata med honom. Jag säger att det dröjer ett litet tag och då berättar han att han kommer dricka öl under tiden.

Alan är förbi lägenhetsdörren extremt mycket vilket gör mig extra uppmärksam på honom. Därav blir det extra intressant när en av personerna vi knackar dörr hos beskriver Alans signalement och att målsägaren umgåtts med Alan vid flertalet tillfällen.

HEMLIG

Jag upplever Alans beteende som väldigt märkligt och han verkar ha en stor nyfikenhet kring vad som försiggår i lägenhetshuset, speciellt vid lägenhet 1004. Utöver det som nämnts tidigare i PM:et säger inte Alan något som jag reagerat på, utan han småpratade mest när han gick förbi.

I tjänsten,
Pa Erik Torstensson

Polisen

PM

Samtal med vittne Alan Hull

Signerad av

Signerad datum

Enhet
Polisregion Mitt, Utredningsjour 10 PO Uppsala

Diarienr
5000-K1099371-24

Uppgiftslämnare	Datum	Tid
Niss, Anna	2024-09-05	18:47

Beslag verkställt	Material för analys
Nej	Nej

Mottaget	Mottaget datum	Tid

Sätt på vilket uppgift lämnats

Upprättad av
Anna Niss

Uppgiften avser

Uppgift

Vid samtal med vittne Alan Matthew Hull (880204-2351) efter förhöret säger han följande "jag är inte ansvarig för mordet, eller vad det nu är för brott.. ". Detta upprepar han två gånger men på olika sätt. Jag uppfattade det som att han kom på sig själv att det lät konstigt när han sa det, att han visste om att det handlade om ett mord och inget annat brott. Jag upplevde honom stressad över vad han precis råkat säga. Detta sa han utan att förhörsledaren inte sagt vad som skett förutom att han hörs som vittne med anledning av ett grovt brott.

/Pasp Niss

Polisen

Förhör

Vråtorpsgatan 18 lgh 1003

Signerat av

Signerat datum

Enhet	Diarienr
Polisregion Mitt, BF-IGV 6 LPO Uppsala/Knivsta	5000-K1099371-24

Hörd person	Personnummer
Waxin, Mikael	

Den hörde är	ID Styrkt	Ställning till misstänkt - målsägande - vittne
Vittne	Nej	

Tolk

Språk

Ytterligare information om anledning till förhör

Hörs med anledning av det som hänt i lägenhetshuset

Underrättad om misstanke

Underrättad om 12 § FUK

Underrättad om rätt till försvarare

Godtar försvarare/biträde som rätten förordnar

Försvarare/biträde närvarande

Försvarare/biträde önskas

Förhörsledare	Förhörsdatum	Förhör påbörjat	Förhör avslutat
Tobias Bloom	2024-09-04	20:42	20:55

Förhörsplats	Typ av förhör	Förhörssätt
Lägenhet 1003	RB 23:6	Konceptförhör

Förhörsvittne

Utskrivet av
TB

Berättelse

Vilka bor i den här lägenheten?
Micke och Anton samt två barn till är här på helgerna, Emmy 16 och Max 13.

Har du varit hemma under perioden 28/8-4/9?
Varit hemma onsdag men varit iväg 17.30 tillbaka 20.00, samma på torsdagen varit hemma men åkte iväg 17:30-20:00. Varit hemma hela fredagen men jobbat 05-15 och helgen har jag varit hemma hela dagarna och jobbat måndag 05-15 och varit iväg hela tisdagen och jobbat onsdag 05-15.

Haft besök under perioden?
Inga besök

Har man under den tiden hört något som avviker?
Inte hört något som avviker, det är ljud isolerat.

Har du under tiden rört dig på gatan?
Gått till Coop och gått till bilen. Rört mig i närområdet

Har du under tiden rört dig i trapphuset?
Använder alltid sidoingången går ibland ner till brevlådan som är på andra sidan.

Har du gjort några iakttagelser på personer i trapphus/ingång under perioden?
Nej inga iakttagelser på varken bilar eller personer.

HEMLIG

Har du hört några ljud under tidsperioden?
Inga ljud varken utanför eller innanför lägenhetshuset.
Har du väntat besök?
Inga besök.

Fått samtal av någon under tidsperioden?
Inga konstiga samtal
Fått samtal av okänd nummer under tidsperioden?
Nej

Har ni hört något från lägenhet 1004?
Nej, vet inte vem som bor där. Inte träffat på personen.

Uppläst och godkänt utan invändningar eller tillägg.

-

Polisen

Förhör

Vråtorpsgatan 18 lgh 1003

Signerat av

Signerat datum

Enhet
Polisregion Mitt, Grova brott 1 PO Uppsala

Diarienr
5000-K1099371-24

Hörd person
Waxin, Mikael

Personnummer

Den hörde är
Vittne

ID Styrkt
Nej

Ställning till misstänkt - målsägande - vittne

Tolk

Språk

Ytterligare information om anledning till förhör
Grannen Oscar

Underrättad om misstanke

Underrättad om 12 § FUK

Underrättad om rätt till försvarare

Godtar försvarare/biträde som rätten förordnar

Försvarare/biträde närvarande

Försvarare/biträde önskas

Förhörsledare	Förhörsdatum	Förhör påbörjat	Förhör avslutat
Anna Hågedal	2024-10-14	14:18	14:25

Förhörsplats	Typ av förhör	Förhörssätt
	RB 23:6	Telefonförhör

Förhörsvittne	Utskrivet av	
		Konceptförhör

Berättelse

Mikael bor vägg i vägg med målsägaren Oscar.

Mikael berättar att han går upp kl. 05:10 och lämnar huset 05:20 på morgonen. Det är alltid lugnt och tyst då. Det är en till granne som går upp så tidigt, de åker ungefär samtidigt, han heter Hampus. Om det hade varit någon som var i trapphuset eller han hört något konstigt den tiden så skulle han lägga det på minnet, men han minns inget sådant från de aktuella datumen.

Mikael vet inte hur hans granne Oscar såg ut. Förhörsledaren beskriver Oscar som 27 år, svart, från Uganda, smal, med glasögon, och att han ofta hade på sig en vit muslimsk klädnad. Mikael säger att han kan ha hejat på en sådan person, men hade ingen mer kontakt än så. Han har inte sett någon annan gå in eller ut genom dörren till lägenhet 1004, så han har utgått från att Oscar bodde själv. Han har inte heller sett Oscar i sällskap med någon.

I övrigt har Mikael inte lagt märke till något avvikande eller några okända personer som stryker omkring i eller kring huset. 3-4 månader innan de aktuella datumen så förekom det två okända bilar utanför som han la märke till, en vit BMW och en annan lite exklusivare bil. Men det är så pass långt innan så att Mikael inte tror att det har med Oscar att göra.

Mikael har inte hört några ljud från Oscars lägenhet, det är ganska välisolerat i huset.

Uppläst och godkänt från förhörsanteckningar.

Polisen

Förhör

Vråtorpsgatan 18 lgh 1005

Signerat av

Signerat datum

Enhet	Diarienr
Polisregion Mitt, Grova brott 1 PO Uppsala	5000-K1099371-24

Hörd person	Personnummer
Nordangård, Fredrik	

Den hörde är	ID Styrkt	Ställning till misstänkt - målsägande - vittne
Vittne	Nej	

Tolk

Språk

Ytterligare information om anledning till förhör
Grannen Oscar

Underrättad om misstanke

Underrättad om 12 § FUK

Underrättad om rätt till försvarare

Godtar försvarare/biträde som rätten förordnar

Försvarare/biträde närvarande

Försvarare/biträde önskas

Förhörsledare	Förhörsdatum	Förhör påbörjat	Förhör avslutat
Anna Hågedal	2024-10-14	15:56	16:04

Förhörsplats	Typ av förhör	Förhörssätt
	RB 23:6	Telefonförhör

Förhörsvittne	Utskrivet av
	Konceptförhör

Berättelse

Fredrik bor vägg i vägg med Oscar, men vet inte hur han såg ut. Förhörsledaren beskriver Oscar som 27 år, svart, från Uganda, smal, men glasögon och ofta en vit muslimsk klädnad. Fredrik känner inte igen beskrivningen. Kanske har mött Oscar nån gång, men Fredrik kommer och går konstiga tider pga. sitt jobb, så han har dålig koll på vilka som bor i huset.

Fredrik har inte heller sett nån annan gå in eller ut från Oscar lägenhet. Han har försökt se in lite genom fönstren när han går förbi, men inte sett någon person eller någon rörelse där inne. Han har inte hört något ljud från Oscars lägenhet. Det enda man hör är från grannen ovanför, musik. Fredrik har ofta lurar själv och hör då inte vad som händer i huset.

Det enda han reagerat på i området var att han mötte någon i dörren när han kom hem mitt i natten. Fredrik tror att det var under samma vecka som polisen frågade om (29 augusti till 4 september) men han är inte helt hundra. Han kom hem och mötte en kille i porten som öppnade porten åt honom. Han minns det bara för att det är ovanligt att han möter någon mitt i natten. Killen var mörkhyad, kanske från mellanöstern, och hade krulligt hår. Han var kanske 175-178 cm lång. Fredrik minns ingenting av kläderna. Killen sa ingenting; när Fredrik tackade för att han öppnade porten kollade killen bara rakt fram och gick vidare. Fredrik tror inte att han skulle känna igen en bild på personen.

Uppläst och godkänt efter förhörsanteckningar.

Polisen

Förhör

Vråtoropsgatan 18 lgh 1105

Signerat av

Signerat datum

Enhet
Polisregion Mitt, BF-IGV 6 LPO Uppsala/Knivsta

Diarienr
5000-K1099371-24

Hörd person
Hull, Alan Matthew

Personnummer

Den hörde är
Vittne

ID Styrkt
Ja

Sätt
Pass (svenskt)

Ställning till misstänkt - målsägande - vittne

Tolk

Språk

Anledning till förhör / Misstankar som misstänkt har underrättats om
Mord, Fullbordat

Underrättad om misstanke

Ytterligare information om anledning till förhör
Hörs som vittne.

Underrättad om 12 § FUK

Underrättad om rätt till försvarare

Godtar försvarare/biträde som rätten förordnar

Försvarare/biträde närvarande

Försvarare/biträde önskas

Förhörsledare
Kalle Örstadius

Förhörsdatum
2024-09-04

Förhör påbörjat
20:37

Förhör avslutat
20:43

Förhörsplats

Typ av förhör
RB 23:6

Förhörssätt
Konceptförhör

Förhörsvittne

Utskrivet av

Berättelse

Berättelse

Alan uppger att han ej sett något konstigt idag. Alan uppger att killen som bor där nere träffade han utanför fastigheten för 3-4 veckor sedan och de gick förbi varandra och då gjorde killen en fistbump till Alan.

Killen ser lite grekisk ut. Alan uppger att han inte vet vem det är men han bor precis under Alan. Alan vet inte hans namn och känner inte honom.

Alan uppger att det finns många unga folk som går omkring här.

Har den hörde granskat förhöret?

Ja. Uppläst för.

Har den hörde någon invändning?

Nej.

Polisen

Förhör

Vråtoropsgatan 18 lgh 1105 (HÄFÖ)

Signerat av

Signerat datum

Enhet	Diarienr
Polisregion Mitt, Utredningsjour 10 PO Uppsala	5000-K1099371-24

Hörd person	Personnummer
Hull, Alan Matthew	

Den hörde är	ID Styrkt	Sätt	Ställning till misstänkt - målsägande - vittne
Vittne	Ja	Dataslagning, Passbild	

Tolk

Språk

Ytterligare information om anledning till förhör
Hörs som vittne till grovt brott.

Underrättad om misstanke

Underrättad om 12 § FUK

Underrättad om rätt till försvarare

Godtar försvarare/biträde som rätten förordnar

Försvarare/biträde närvarande

Försvarare/biträde önskas

Förhörsledare	Förhörsdatum	Förhör påbörjat	Förhör avslutat
Patrik Linderman	2024-09-04	23:05	00:50

Förhörsplats	Typ av förhör	Förhörssätt
Arresten Uppsala	RB 23:6	Konceptförhör

Förhörsvittne

Utskrivet av

Berättelse

Förhörsledarens frågor skrivs i kursivt.

Hur länge har du bott i Sverige?
Ungefär 15år.

Vart flyttade du hit ifrån?
Nya Zeeland.

Hur kommer det sig att du flyttade hit från Nya Zeeland?
Jag besökte Sverige för att gå på ett bröllop. Sen flyttade jag hit på grund av det.
Det tog lång tid att skaffa jobb i Sverige. Det tog mig 10år. Jag har jobbat som städare under en lång tid nu. Jag har också många hobbys. Jag har musik och min konst som jag inte vill ge upp. Det är vad jag håller på mig i Sverige. Jag är inte en aggressiv personen eller så. Jag dricker lite ibland men jag jobbar på det.

Har du problem att hålla dig ifrån alkoholen?
Ja ibland blir det lite öl eller fyra stycken. Men det kan gå två dagar utan att jag dricker också.

Hur mycket har du druckit ikväll då?
Kanske 5-6öl.

Är det starköl då?
Ja 5%.

Vart bor du?

HEMLIG

Jag bor i Alsike.

Vilken adress?
Vroskogsväg 18. LGH 105

Har du bott där länge?
Tre år nästan. Nästan tre år.

Vart bodde du innan?
Gottsunda. Bröderna Berwalds väg 29.

Hur kommer det sig att du flyttade?
Mitt ex och jag splittrades. Jag behövde en ny lägenhet.

Har du skaffat dig någon ny partner?
Nej inte än.

Trivs du bra i där du bor?
Just nu ja.

Vad gör du på fritiden?
Jag har ett band Dea. Vi håller på och skriver lite rock n roll. Vi skaffar ett album och så. Vi gör ett album heter det på svenska. Vi har släppt lite låtar på spotify. Min konst är lite mörk ibland men också lite humoristisk. Jag är lite, jag gillar typ, jag är inte Goth men lite rock n rollperson.

Har du något jobb eller går du i skolan?
Jag pluggar inte. Det är inte min grej. Jag gillar att jobba på enkla städjobb samtidigt som jag håller på med min konst och musik.

Vart har du anställning nu?
Ekeby städ.

Vilka platser städar du på?
Jag brukar resa runt. Just nu har jag morgonglans, albaskolan, Katarinaskolan, varje morgon har jag den. Jag har också Olympen, det är den äldsta byggnaden i stan som funnits sen lång tid tillbaks.

Har du bra kontakt med din familj?
Min pappa är död men min mamma har jag god kontakt med. Jag ringer henne ofta för min pappa dog för tre år sedan så hon går igenom stress. Jag ringer henne ofta. Det ger mig också att det känns bra.

Har du några syskon?
Jag har en syster. Hon är gift. Hon heter Melony och har en dotter och en son och en sambo. Hon bor i ett fint hus i Nya Zeeland.

Brukar du åka hem och hälsa på ibland?
Ja jag tänka åka tillbaka i Mars faktiskt. Bara för 5 veckor.

Har du många vänner?
Jag har en. Kanske men det är lite svår fråga. Min bästa vän är August Jacobsson. Han bor i Stockholm. Han är min vokalist och jag har känt honom i 8 år. Jag har också en vän som heter Axel. Jag har också William. Jag har ganska många som jag känner men jag kan inte säga att de är vänner.

Berätta om dina grannar?
Jag kan berätta om Peter. Han bor ovanför mig. Han är en bra kille. Han dricker ganska ofta som jag. Vi dricker ganska ofta tillsamman. Han ser på min konst och hans flickvän gillar min konst jättemycket. Vi kommer överens ganska bra. Vi brukar ses varje vecka när vi röker utanför huset. Det finns en annan kille som heter, vad heter han, Miche.

HEMLIG

Hur känner ni varandra?
Vi träffas utanför för en rök. Därifrån när jag dricker är jag jättesocial. Så är det med Nyazeeländska folk.
De är de jag kan deras namn. Jag kan inte de andras namn.

Har du någon granne som sticker ut på något sätt?
Nej. Inte alls.

Har du någon granne du känner bättre än de andra?
Peter tycker jag att jag känner. Men det är lite svårt att lära känna en person.

Patrull har berättat att du rört dig mycket i trapphuset under kvällen, hur kommer det sig?
För jag röker mycket. Särskilt när jag dricker alkohol. Och man får inte röka på balkongen. Jag har gjort det litegrann ikväll men helst ska man inte göra så. Det är emot reglerna att röka på balkongen. Jag visste att jag störde polisen men jag får lite ångest ibland när jag dricker så jag gick ner mycket. Jag blev lite intresserad av fallet och vad som händer. Det var lite spänning i luften för mig. Jag ville ha lite rök och så. Det var inte 30 gånger.

Har du någon Relation till Oscar?
Nej.

Du har ingen aning om vem Oscar är?
Ingen aning. Inget namn som kommer till huvudet alls. Oscar.

Såg du vilken lägenhet som poliserna gick in i?
Jag såg det. Det är under mig.

Vet du vem som bor där?
Jag har sett en man som gått in och ut därifrån. Som jag sa. Jag träffades inte han men jag sa något till han under en natt när jag var berusad. Jag sa hej hur går det. Han sa inge tillbaka utan ville bara gå sin väg. Det var en interaktion med han. Den andra interaktionen var på trottoaren. Jag gick mot en kille som gick framför mig. Han sträckte ut sin näve så jag gjorde en näve tillbaka. Det var bara den interaktionen med han.

Hade du något i händerna vid det tillfället?
Jag hade en 3,5 öl i handen. Jag var på väg för att skaffa mer öl. Billig öl.

Har du umgåtts med honom någon gång?
Nej aldrig. Aldrig. Han är lite för snobbig för mig. Det var det jag tänkte på första gången jag såg honom. Jag sa hej men han svarade inte. Han kändes lite snobbig. Det var vad jag tänkte.

Har du sett han många gånger, han som bor där?
Nej han brukar aldrig komma ut. Aldrig. Det är jättesällsynt att han kommer ut. Jag lovar aldrig.

Vet du om han jobbar med något, han som bor där?
Nej, jag har aldrig träffat honom eller pratat med honom så jag kan inte det.

Det finns uppgifter på att du och Oscar varit tillsammans med systemet kassar, har du någon kommentar till det?
Aldrig. Aldrig det är jättekonstigt. Jag brukar aldrig köpa kassar.

Hur brukar du få hem ölen?
Jag brukar ta det i min väska faktiskt.

Vad har du för väska?
Jag har en grå väska.

Kommentar efter uppläsning:

HEMLIG

Jag har aldrig kasse. Jag bär alltid min grå väska. Jag kan bevisa det. Fråga personalen på systemet. Kanske blandade någon ihop mig med någon annan.

Vi har vittnesuppgifter som beskriver att du umgåtts med Oscar och att ni gått med systemet kassar och så?
Nej det är jättekonstigt. Det stämmer inte.

Hur många gånger har ni interagerad med varandra?
Två. Det är jättekonstigt. Det stämmer inte.
Kan ni visa mig mannen. Det blir lättare för mig om jag får se vem det är.
Jag vet att mannen. Det finns en man som jag aldrig hänger med. Aldrig. Två gånger har jag sett honom. Men jag har inte haft en konversation med honom. Han har inte sagt ett skit till mig.

Om du skulle beskriva mannen, hur ser han ut?
Han brukade ha en keps på mig tror jag. Han hade lite långt hår kanske. Jag tror han hade hår som jag. Jag tror det.

Kan du beskriva hans hudton?
Lite mörk kanske. Kanske lite mörk.
Jag tror det. Jag brukar gå ut och röka ofta. Jag har inte pratat med han. Jag har inte lärt känna han. Jag har inte haft en konversation med han. Jag känner inte igen. Det är galet för mig det här.

Hur brukar du och dina vänner samtala i telefonen?
Jag använder nästan bara vanliga textmeddelanden. Jag använder Facebook Messenger med min mamma.

Har du några dateingappar?
Jag har Tinder, Bumble och Badoo.

Använder du dateingapparna mycket?
Nej inte mycket. Jag använder tinder cirka 10minuter om dagen.

Kod till telefonen:
866922

Förhöret är uppläst utan erinran.

Polisen

Förhör

Vråtorpsgatan 18 lgh 1006

Signerat av

Signerat datum

Enhet
Polisregion Mitt, BF-IGV 6 LPO Uppsala/Knivsta

Diarienr
5000-K1099371-24

Hörd person
Haverlid, Adéle

Personnummer

Den hörde är	ID Styrkt	Sätt	Ställning till misstänkt - målsägande - vittne
Vittne	Ja	Svenskt körkort	

Tolk

Språk

Ytterligare information om anledning till förhör
Hörs som vittne med anledning av händelse som skett i lägenhetshuset

Underrättad om misstanke

Underrättad om 12 § FUK

Underrättad om rätt till försvarare

Godtar försvarare/biträde som rätten förordnar

Försvarare/biträde närvarande

Försvarare/biträde önskas

Förhörsledare	Förhörsdatum	Förhör påbörjat	Förhör avslutat
Tobias Bloom	2024-09-04	19:41	20:10

Förhörsplats	Typ av förhör	Förhörssätt
Lägenhet 1006, Vråtorpsvägen 18, Knivsta	RB 23:6	Konceptförhör

Förhörsvittne

Utskrivet av
TB

Berättelse

Vilka bor i den här lägenheten?
Adele, Mickis, Liam 6 år.

Har du varit hemma under perioden 28/8-4/9
Varit hemma onsdag, torsdag och åkte iväg fredag förmiddag och kom hem söndag förmiddag. Varit hemma måndag-onsdag veckan efter och varit hemifrån 08-15 tisdag och onsdagen.

Haft besök under perioden?
Mamma var här förra veckan på onsdag.

Har du under den tiden hört något som avviker?
Egentligen inte, hört mycket bankningar. Högljutt på dagtid, ljudet kom in mot lägenhetshuset. Tjej som bråkat med en kille, vet inte när det var. Upplevt det som lugnt annars.

Har du under tiden rört dig på gatan?
Varit ute och sprungit varje dag, går ut på promenader.

Har du under tiden rört dig i trapphuset?
Rört mig på plan 1.

Har du gjort några iakttagelser på personer i trapphus/ingång under perioden?

HEMLIG

En granne som gjort den mig obekväm. Kollat mycket på mig och iakttagit mig. Hejat på ett obehagligt sätt. Det beteendet har varit sen juni, juli i år. Jag såg att den här mannen flyttat in sen såg man honom knappt inte mer. Inga goda kontakter med grannen som bor i 1004.

Har du hört några ljud under tidsperioden?
Höga bankningar som skulle kunna komma från 1004, bankningar kommer senare på kvällen. Låtit inifrån lägenheten, de senaste veckorna.

Har du väntat besök?
Nej. Inte utöver mamma.

Fått samtal av någon under tidsperioden?
Nej.

Fått samtal av okänt nummer under tidsperioden?
Ja men inget som sticker ut. Svarar inte på okända nummer.

Har ni hört något från lägenhet 1004?
Sett han lämnat lägenheten, för 1,5–2 veckor sedan.

Kompletterande information av den hörde
En kompis till mig har haft incidenter med mannen som bor i 1004, min kompisen har upplevt samma obehagliga känslor av den här mannen som jag har gjort.

Min kompis som kan ha mer info heter Linnea bor i Uppsala.
Hon har varit klasskompis med mannen som bor i 1004.

Det finns gäng som brukar hänga utanför.
Sett mannen som bor i 1004 med kompisar men är väldigt
Osynlig annars.

Uppläst och godkänt utan invändningar eller tillägg.

-

Polisen

Förhör

Vråtorpsgatan 18 lgh 1006

Signerat av

Signerat datum

Enhet
Polisregion Mitt, Grova brott 1 PO Uppsala

Diarienr
5000-K1099371-24

Hörd person			Personnummer
Haverlid, Adéle			
Den hörde är	**ID Styrkt**	**Sätt**	**Ställning till misstänkt - målsägande - vittne**
Vittne	Ja	Genom kontrollslagningar.	Granne till målsägande Oscar.
Tolk			Språk

Anledning till förhör / Misstankar som misstänkt har underrättats om	Underrättad om misstanke
Mord, Fullbordat	

Ytterligare information om anledning till förhör
Hörd som vittne med kompletterande frågor angående sina iakttagelser kring bostaden samt personer som bor på adressen.

Underrättad om 12 § FUK

Underrättad om rätt till försvarare	Godtar försvarare/biträde som rätten förordnar	Försvarare/biträde närvarande
Försvarare/biträde önskas		

Förhörsledare	Förhörsdatum	Förhör påbörjat	Förhör avslutat
Eva Årbro	2024-09-06	12:30	14:15
Förhörsplats	**Typ av förhör**	**Förhörssätt**	
Via telefon.	RB 23:6	Telefonförhör	
Förhörsvittne	**Utskrivet av**	Konceptförhör	
	EVAR		

Berättelse

Förhörsledarens frågor och anteckningar skrivs i kursiv stil, Adéles svar skrivs i rak stil.

Adéle har kommit på en sak sedan det senaste förhöret. Det har stått en motorcykel parkerad på ett konstigt ställe i området där hon bor. Motorcykeln har stått på trottoaren, mellan pizzeria Il Forno och Adéles hem. Den har stått parkerad där under den tidsperiod som polisen frågade henne om vid det senaste förhöret *(förhörsledarens anteckning: torsdag 28 augusti – onsdag 4 september).*

Adéle såg motorcykeln för första gången söndagen den 18 augusti eller måndagen den 19 augusti och hon såg den senast fredagen den 30 augusti. Adéle har sett den flera gånger under den perioden, bland annat när hon har varit ute och sprungit. Adéle har haft ganska bra koll på den, man kan även se den från fönstret i hennes bostad.

Motorcykeln dök upp från ingenstans och stod där i över 1,5 vecka och blockerade till en början hela trottoaren, men sedan har den flyttats åt sidan. Adéle tror att vem som helst kan ha flyttat den åt sidan för att den inte ska stå i vägen, hon har dock inte sett när och av vem den har flyttats. Adéle tror inte att någon har kört den under den tidsperiod hon har sett den, hon har uppfattningen av att den lämnats där och bara blivit stående. Efter ett tag blev motorcykeln sargad, som om någon har sparkat på den.

HEMLIG

Motorcykeln var olåst och Adéle har inte sett några nycklar vid den, Adéle har inte sett att låset ska ha varit brutet. Det fanns en registreringsskylt men Adéle kommer inte ihåg registreringsnumret, eventuellt kan det ha börjat på bokstaven B men hon är osäker.

Motorcykeln var svart, hela var svart, det fanns inga detaljer i någon annan färg på den. Den hade silverfärgade/grå fälgar. Motorcykeln var väldigt neutral i utseendet. Den var inte superny utan något år gammal, Adéle tror att den kan ha varit kring 5 år gammal.

Avgasröret på motorcykeln var lite rostigt, det var rost runt hela avgasröret. Det såg även ut som att någon stoppat in något i avgasröret för att böja ut det och öppna upp det mer, avgasröret hade inte jämna kanter.

På sätet på motorcykeln låg en motorcykeljacka och en hjälm. Jackan var svart, av det Adéle kunde se av den, mattsvart skulle hon säga. Efter ett tag flyttades jackan lite men var fortfarande kvar på motorcykeln. Hjälmen var svart och hade ett visir men utöver det uppmärksammade Adéle inga detaljer kring hjälmen.

Adéle har inte sett några personer i anslutning till motorcykeln. Hon har tagit en bild på motorcykeln men kan inte hitta igen bilden. Om hon hittar den kommer hon skicka den till polisen.

Förhörsledaren frågar om Adéle kan markera ut på en karta var hon såg motorcykeln, vilket Adéle uppger att hon kan. Bilden läggs in som en bilaga till förhöret.

Du bor på Vråtorpsgatan 18 tillsammans med din fru Mickis Haverlid och eran son Liam som är 6 år gammal?
Ja.

När jag ringde dig för att boka tid för förhöret så förstod jag det som att du studerar?
Ja. Sista terminen på förskoleprogrammet.

Studerar du till 100%?
Ja.

Studerar du hemifrån eller på skolan?
Både och, just nu är Adéle ute på praktik på Alsike skola.

Bor du, Mickis och Liam i ett lägenhetshus?
Ja.

Hur många våningsplan är det i huset där ni bor?
Fem våningar totalt, men femte våningen är bara en vind så det är fyra våningar med bostäder.

Vilken våning bor ni på?
"Enligt dem bor jag på våning ett, men för mig är det bottenplan, det är typ tre trappsteg upp".

Hur många lägenheter är det på våningsplanet där ni bor?
Det är sju lägenheter. Många ettor och några tvåor.

Vad är det för personer som bor i de lägenheterna?
Adéle kan inte alla, det har kommit nya grannar också. En av grannarna på Adéles våningsplan är Johanna Wik som Adéle även blivit vän med, hon bor snett mitt emot, till

HEMLIG

höger om den dörr som blivit uppbruten av polis. Sen finns det en barnfamilj, med tonårsbarn, längst ner i korridoren. Sen finns det grannen Oscar, där polisen har brutit upp dörren. Sen är det andra nyinflyttade, Adéle har ingen koll på dem faktiskt. På en av dörrarna står det inget namn, eventuellt har de flyttat ut.

Oscar som bor på ditt våningsplan, berätta om honom?
Adéle kände inte Oscar men har hälsat på honom. Adéle bästa vän Linnea Carlsson Uggla är bekant med honom från högstadiet, det är genom Linnea som Adéle fått veta lite om vem han är. Linnea är inte kompis med Oscar, de gick i samma klass i skolan bara, Linnea känner inte Oscar i vuxen ålder. Oscar flyttade in i början av 2024 men Adéle såg honom första gången i april eller maj.

Vart bor Oscar?
Adéle tror att Oscar bor i lägenheten med lägenhetsnummer 1004. Han bor i alla fall i den lägenhet där polisen bröt upp dörren.

Vad har Linnea berättat om Oscar från skoltiden?
Oscar var "på" en av Linneas barndomsvänner när de gick i skolan, Adéle vet inte vad Linneas vän heter. Oscar ville vara nära Linneas vän, Linneas vän sa nej till Oscar men han fortsatte. Adéle vet inte på vilket sätt Oscar ville vara nära Linneas vän, om det var på ett verbalt sätt, på ett fysiskt sätt eller både och.

Kontaktuppgifter till Linnea Carlsson Uggla läggs in i ärendet under "Anteckningar".

I förra förhöret berättar du om en granne, en man i huset där ni bor som gjort dig obekväm, på vilket våningsplan bor den personen?
Samma som Adéle.

Vad heter personen?
Oscar Ochaya.

Berätta om hur Oscar gjort dig obekväm?
Adéle upplevde Oscar som obehaglig, att han kollade vart hon gick och vilken dörr hon gick in i. Han höll ögonen på henne, vart hon skulle och åt vilket håll hon gick. Oscar kunde ta några steg extra, utanför huset, för att se var hon tog vägen. Oscar har aldrig gjort något fysiskt mot henne men hon upplever att han har koll på vart hon tar vägen. Oscar var inte så synlig i huset, det här kanske har hänt vid 5-6 tillfällen, "Ja, vid alla tillfällen man såg honom egentligen".

Du har tidigare berättat att Oscar har hejat på dig på ett obehagligt sätt. Berätta om det?
Han kunde säga "Hej" flera gånger vid ett och samma tillfälle när de stötte på varandra, typ "Hej", "Hej", "Hej", "Hej". Ja, och så hans blickar. Oscar hälsar lite för mycket vid ett och samma tillfälle när man stöter på varandra och när han möter en går han lite för nära, ibland fick Adéle litegrann försöka ta sig förbi honom i korridoren.

Du har i tidigare förhör berättat att din kompis Linnea haft incidenter med Oscar. Berätta om det?
Adéle och Linnea Carlsson Uggla var i Adéles trapp, de skulle gå ut med Linneas hundar. De gick förbi Oscars dörr samtidigt som han var på väg ut från dörren. Det här var i slutet på maj 2024. Adéle uppfattade det som att Oscar blev lite chockad av att se Linnea, alltså att han blev förvånad över att se henne. Oscar stod vid sin dörr och såg när Adéle och linnea gick ut med hundarna. Linnea ville komma ut snabbt, hon hade upplevelsen om Oscar från högstadiet i minnet.

HEMLIG

Efteråt frågade Linnea Adéle om Adéle kände Oscar, Adéle svarade att det är en granne till henne. De kollade upp namnet på Oscar och Linnea sa att hon visste vem det var, hon berättade då för Adéle om att hon gått i högstadiet med Oscar och om historien med Oscar och Linneas vän, som Oscar ville vara nära trots att Linneas vän inte ville det. "Incidenten" som Adéle har beskrivit i tidigare förhör var inte mer än så, det var det som hände i trapphuset när de skulle passera Oscar.

Känner du någon i huset där du bor?
Ja, Adéle är social och har nog större koll än sin fru Mickis på grannarna. Adéle och Mickis son Liam har en kompis, Adéle tror att det är på våning 2. Kompisens pappa bor där, Nuno och Mia heter de.

Adéle vet vad många i huset heter, hon har pratat med många av dem. Det finns en person som heter Tomas som bor i huset, Adéle vet inte på vilket våningsplan Tomas bor, han heter Sinkevicius i efternamn. Adéle ser honom ibland när han går ut och röker.

Det finns en person som heter Stefan som bor i huset, han och Adéle pratar ibland. Sedan finns det ett äldre par, en kvinna och en man, som Adéle brukar prata mycket med, Adéle tror att mannen heter Erik. Sedan bor Adéles gamla kollega Anna-Maria i huset.

Du berättar i tidigare förhör att du hört en tjej som bråkat med en kille och att du inte vet när det var. Går det att uppskatta på ett ungefär när det var?
Det skedde nu under sommaren, innan sommaren var slut. Adéle tror det var i augusti månad, det var inte för länge sen. Det var inte under förra veckan *(förhörsledarens anteckning: 26 augusti – 1 september)*, det kan helt uteslutas. Det var snarare i början av augusti, det var när man behövde komma in i rutiner igen efter semestern.

Både Adéle och Mickis hörde en ledsen och arg tjej, tjejen sa "Jag vill ha mina saker". Det är oklart för Adéle vem det var tjejen bråkade med, hon och Mickis såg bara tjejen, som stod utanför porten, och sa "Släpp in mig". Adéle hörde bara tjejens röst, hon vet inte om tjejen bråkade med en man eller en kvinna eller hur många inblandade det var. Adéle hörde en annan granne i huset ropa "Behöver du hjälp?" till tjejen från sin balkong, Adéle vet inte vilken granne det var. Tjejen svarade då till grannen "Nej, jag vill ha mina saker". Tjejen upprepade sig, hon sa "Jag vill ha mina saker", "Släpp in mig" flera gånger medan hon stod där ute. Det här var när det var mörkt ute, men inte så sent som vid midnatt, det kanske var vid ungefär 22.30.

Hur mycket kontakt har du och Oscar Ochaya haft med varandra?
Det är bara när de gått förbi varandra i trapphuset. Adéle har upplevt att Oscar håller sig mycket för sig själv, hon har inte sett honom med så mycket kompisar. Hon har uppfattat Oscar som ensam, att han vill vara för sig själv. Oscar har hejat på Adéle när de setts, tittat och varit lite obehaglig på ett sätt som hon beskrivit tidigare i förhöret. Adéle tycker att det känns orättvist det som har hänt, även fast Oscar var skrämmande så gjorde han ju aldrig något.

Vid ett tillfälle hade Oscar kompisar vid sin dörr, det Adéle såg var att Oscar hade öppnat för kompisarna som kanske var 2-3 stycken. Det här var innan Adéle gick på sommarledighet, i april eller maj kanske. Adéle kände inte igen Oscars kompisar.

Hur såg Oscars kompisar ut?
De var klädda i mörka kläder eller jeans, mer än så kommer Adéle inte ihåg. En av kompisarna hade en lite hårdare typ av blick mot Adéle, men Adéle la inte så mycket fokus

HEMLIG

på det utan gick bara förbi.

Vad brukar Oscar ha för kläder på sig?
Vardagliga kläder, typ jeans, mjukisbyxor, t-shirts. Han har en avslappnad klädstil.

Har du märkt någon skillnad på Oscars klädstil från att han flyttade in i början av 2024 tills i dagsläget?
Oscar hade en mycket mer avslappnad klädstil när han flyttade in. Sen blev det lite mörkare kläder, men fortfarande inga hårda kläder, Oscar hade typ jeans och mjukisbyxor.

Har du sett Oscar i någon religiös typ av "kaftan"/"klänning" eller liknande vid något tillfälle?
Adéle såg en person som gick ut från huset, han hade ryggen mot Adéle och liknade Oscar. Adéle är dock inte säker på om det var Oscar hon såg. Personen hade i alla fall en sådan religiös typ av "klänning". Personen kan också ha varit på väg in i huset, men oavsett så gick Adéle bakom honom när hon såg honom. Det var sommartid när Adéle såg den här personen, försommar kanske, det kan ha varit i juni.

För tydlighetens skull, skulle du klassa dig och Oscar som grannar, vänner, bekanta eller någonting annat?
Grannar, kanske till och med bekanta eftersom de har en gemensam vän i Linnea Carlsson Uggla, även fast Linnea inte umgås med Oscar så känner ju hon och Oscar till varandra.

Har du och Oscar varandras telefonnummer eller någon typ av kontakt på sociala medier?
Nej.

Bor Oscar själv i sin lägenhet eller bor han tillsammans med någon?
Vad Adéle vet och har upplevt så bor han själv.

Du säger i förra förhöret att Oscars obehagliga beteende gentemot dig började i juni eller juli 2024. Har du och Oscar stött på varandra innan det?
Ja, innan så var det mest att Adéle upplevde honom som skygg, hon kände att han var en ensamvarg. Till en början var det inget "Hej", "Hej", "Hej", hon såg inte mycket av honom.

Har du märkt någon skillnad i Oscars beteende från att han flyttade in på Vråtorpsgatan 18 fram till att du träffade honom senast?
Det är väl att han har blivit mer obehaglig, han fick mer pondus, mer hårdhet på något sätt. Han kändes mer hårdhudad, lite mer obehaglig. Han var inte elak, men det var känslan av honom, Adéle kände att hon inte riktigt visste var hon hade honom.

Har du sett Oscar spela någonting på högtalare, utanför sin lägenhet?
Nej.

Har du sett Oscar sitta och be någonstans, utanför sin lägenhet?
Nej.

Har du sett Oscar hamna i bråk vid något tillfälle?
Nej.

När såg du Oscar senast?
Det är ett tag sedan, han har försvunnit mer och mer. Det var nog för 2-3 veckor sedan, Oscar gick in i sin lägenhet. Adéle såg honom precis när han gick innanför sin dörr men hon såg att det var han. Adéle vet inte om han hade något sällskap vid det tillfället i och med att han

HEMLIG

precis stängde dörren när hon såg honom.

Du beskriver i förra förhöret att du har hört bankningar i huset de senaste veckorna, som skulle kunna komma från Oscars lägenhet. Berätta om det?
Exakt. Det har inte låtit som något vanligt hamrande, alltså med en hammare. Det har låtit ungefär som att man slagit med knytnäve eller stampat med foten, väldigt ihärdigt, "Bonk", "Bonk", "Bonk". Adéle har hört sådana bankningar när hon har gått förbi Oscars dörr och tänkt att han fixar något i sin lägenhet, men Adéle har inte velat lägga energi på det. Adéle är 95% säker på att ljuden har kommit från Oscars lägenhet vid de tillfällen hon hört dem och gått förbi hans dörr.

Bankningarna har varierat i längd, ibland pågår det i 5-10 minuter, ibland med uppehåll. Adéle har inte hört några röster i samband med bankandet. Adéle är helt säker på att det inte är musik hon har hört, personen som bodde i Oscars lägenhet före Oscar spelade mycket musik och det lät inte på det sättet, det är skillnad på de två ljuden.

Hur många gånger har du hört det bankande ljudet?
Under sommar när de varit hemma, några gånger i veckan i slutet av maj/början av juni. Sedan var det uppehåll i någon vecka, sedan började det igen. Adéle kanske har hört dem ett 20-tal gånger ungefär, plus/minus.

Vilka tider har du hört bankningarna?
Det har främst varit på kvällstid, även någon gång på dagtid när Adéle varit hemma, men inte i samma utsträckning som på kvällarna.

Har du pratat med någon granne om det?
Nej.

Har du pratat med Oscar om det?
Nej.

Känner du någon annan som är kompis eller bekant med Oscar?
Adéles fru Mickis har sett att Oscar är kompis med Tomas Sinkevicius som också bor i huset.

Adéle och Mickis ser Tomas ganska ofta, han är ofta ute och röker. Han hejjar, han är obehaglig i sättet, alltså hur han är. Han har mycket ögonkontakt, pratar gärna, ler, granskar ens kropp. Han är lite "Titta på mig, jag är snygg", "Se mig", lite machotypen med hård attityd. Adéle visste inte att Tomas kände Oscar och har umgåtts med honom. Tomas ser man väldigt ofta.

Hur vet du att Oscar och Tomas umgås?
Mickis berättade att hon sett dem prata flera gånger och stå och hänga, Adéle visste inte det innan Mickis sa det till henne. Adéle och Mickis rör sig ute lite olika tider.

Hur säker är du på att det är Tomas som umgåtts med Oscar?
Det är han, Adéle har sett honom och känner igen honom, hon och Mickis är säkra på det. Adéle har dock inte sett Oscar och Tomas ihop. "Det var konstigt det som hände i onsdags".

Vad var det som hände i onsdags?
Onsdagen den 4 september, när polisen var på besök och bröt upp dörren till Oscars lägenhet, såg Adéle och Mickis att Tomas lämnade fastigheten med en väska, det gick väldigt fort. De vet inte var han skulle men de tyckte det var märkligt, det kändes som att Tomas ville komma bort, snabbt.

HEMLIG

Hur lång tid tog det från att polisen kom till Vråtorpsgatan 18 tills du såg Tomas snabbt lämna fastigheten?
Polisen var där vid 18.30. Adéle och Mickis gick på en promenad med Liam. Mellan klockan 19.05-19.10 gick Tomas, innan klockan 19.10 gick han. Adéle är 95 procent säker på att han gick mellan klockan 19.05 och 19.10. De såg honom genom sitt fönster, precis när de kommit innanför dörren efter promenaden. Tomas gick med snabba steg i riktning mot Gränsgatan, mot busshållplatsen. Han spranggick, väldigt fort gick det.

Vart tog Tomas vägen?
Adéle såg inte det. Det var vid samma tillfälle som polisen hade dörrknackning i deras hus.

Beskriv väskan som Tomas bar på?
Det var en ryggsäck, Adéle är säker på det. Tomas har alltid ryggsäck. Ryggsäcken såg tyngre packad, mer full ut än den brukar göra. Tomas brukar ha en nästan tom ryggsäck, en svart med vita detaljer på, Adéle vet inte vad det är för märke på den.

Väskan såg mer full ut än vanligt?
Den var inte "smockpackad", men den hade mer i sig än den brukar generellt när man ser honom. Man kunde se formen på väskan den här gången, istället för att den var platt som den brukar vara.

Vad hade Tomas på sig?
Adéle uppfattade inte riktigt det, han hade på sig sin mörka, svarta keps som han brukar ha. Adéle blev lite distraherad, hon hade sin son också som behövde hjälp samtidigt. Men Tomas var själv och han hade bråttom, han tittade inte bakåt.

Bar han någonting i händerna?
Adéle kunde inte se. Hon såg ingen telefon eller någonting annat.

Hur har din och Tomas kontakt sett ut?
Adéle stöter på Tomas i trapphuset ibland. Hon känner till honom från år 2020, när hon och Mickis flyttade in. Adéle började röka och fick lite kontakt med Tomas i samband med att de, av slumpen, var ute och rökte samtidigt. Adéle vet inte om Mickis har pratat med Tomas.

När Adéle rökte pratade hon och Tomas mer än de gör i dagsläget för Adéle har slutat röka nu och då försvann också kontakten med Tomas, men de hejjar fortfarande på varandra.

Har du och Tomas varandras telefonnummer, kontakt via sociala medier eller kontakt på något annat sätt?
Nej. De har bara träffats av slumpen i trapphuset och rökt, eller på bussen. De har ingen vänskaplig relation, det är en grannrelation.

Du berättar i tidigare förhör att det finns gäng som hänger utanför erat hus. Vad är det för personer?
Inga personer Adéle känner till. Det kan vara de personer Adéle såg Oscar stå med, vid hans dörr vid det tillfället som hon beskrev tidigare i förhöret. Hon har sett att de stått och pratat med Oscar kanske 1-2 gånger under sommaren, Adéle bor i närheten av huvudentrén.

Kompisarna du sett Oscar med, är det någon du känner eller någon som du känner igen sedan tidigare?
Nej.

HEMLIG

Har du sett Oscar tillsammans med någon annan person som bor i erat hus?
Nej.

Man har hållit två förhör med din fru Mickis i det här ärendet. I Mickis förhör beskriver hon en man som ser ut att stå i korsningen utanför erat hus och spana. Är det någonting som är bekant för dig?
Adéle vet att Mickis sagt det vid ett tillfälle men vet inte när det var hon sa det. Mickis sa "Undrar vad han pysslar med?" och Adéle blev lite rädd, men hon vet inte vem det är eftersom hon inte har sett det själv.

Har Mickis sagt något namn på den personen, som har stått och spanat?
Nej. För 1-2 veckor sedan knackade någon på Adéle och Mickis fönsterbleck, när de kollade ut var det ingen där, så de tänkte att det var tonåringar som busade. Det var en veckodag, mot helgen. Torsdag eller fredag för två veckor sedan kanske *(förhörsledarens anteckning: 22-23 augusti).* Det var i augusti och det var mörkt ute.

Hur länge har Tomas bott i huset?
Tomas har bott där sedan Adéle och Mickis flyttade in. Alla flyttade in samtidigt, det är ett nybyggt hus som byggdes klart 2020.

Vad har Tomas för signalement?
Adéle vill säga att han är i hennes ålder *(förhörsledarens anteckning: Adéle är 37 år gammal)* , 35-38 år ungefär. Han är rynkig men han ser ung ut i kroppen. Han ser äldre ut i ansiktet, alltså lite rynkigare än man normalt brukar vara i den åldern.

Tomas är inte så jättelång, 165-170 centimeter lång, något sådant.
Väldigt smal.
Svart hår, färgat i svart. Ofixad frisyr, cirka 10-15 centimeter långt hår. Adéle tror att sidorna är mer kortklippt än håret som är uppe på huvudet.
Har alltid keps, har utsläppt hår under kepsen.
Mörka kläder. Svarta byxor, svart hoodie, svart t-shirt, svart keps. Mycket svart.
Ljus i hyn.
Oklart om han har tatueringar, han har oftast långärmat. Adéle har i alla fall inte sett några tatueringar.
Inget piercingar i ansiktet, tror Adéle. Hon tror inte att han har det i öronen heller.

Vilken våning han bor Tomas på?
Bra fråga, Adéle ser honom alltid där nere. Han kanske bor på våning 3 eller 4.

Mickis säger i sitt förhör "Frugan hade tagit fram namnet på kompisen förresten han heter Tomas Inkevicius". Hur fick du fram det namnet?
Adéle hade hans förnamn i huvudet, att han heter Tomas, men visste inte hans efternamn, så hon kollade upp det på Ratsit.

Har Tomas nycklar till Oscars lägenhet?
Adéle vet inte.

När jag tittar på eran adress så finns det en Tomas Sinkevicius som bor där. Är du säker på stavningen på namnet som du gett till Mickis, "Inkevicius"?
Det måste vara en felstavning i det förra förhöret som polisen höll med Adéle, men hon kan ju ha sagt efternamnet fel också. Hon menade i alla fall Tomas Sinkevicius.

Det finns en person i ert lägenhetshus som heter Alan Hull. Är det namnet bekant för dig?

HEMLIG

Obekant.

Han har ursprung från Nya Zeeland. Vet du vem i huset det skulle kunna vara?
Nej.

Alan Hull är alltså ingen du känner eller vet vem det är?
Nej.

Förhöret uppläst i konceptform och godkänt.

Bilaga

Kartbild

Bilaga till Förhör 2024-09-06 12:30, diarienr 5000-K1099371-24

Beskrivning

Placering av motorcykel som stått i området. Motorcykelns placering har markerats ut på kartan av Adéle med en svart cirkel.

HEMLIG

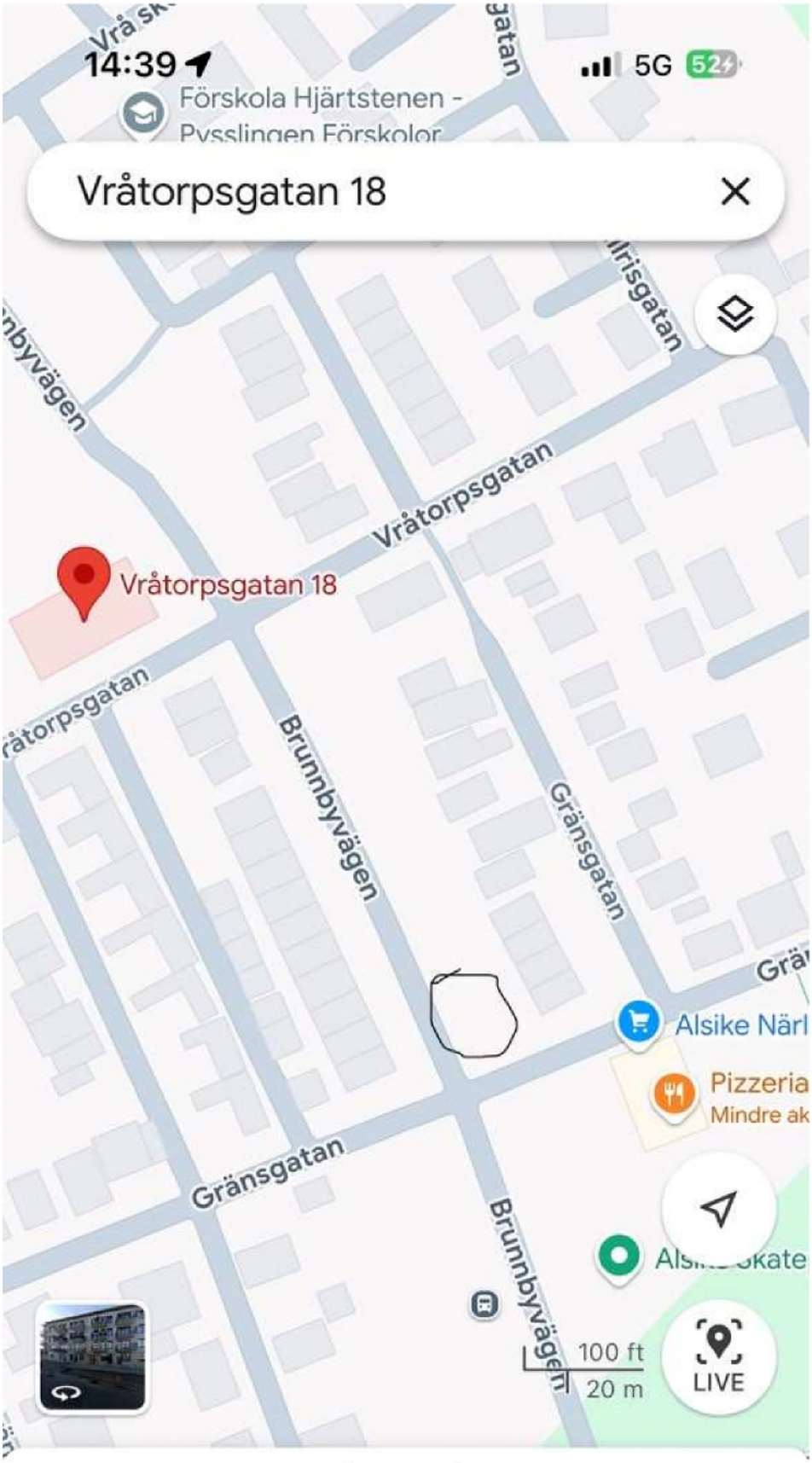

Vråtorpsgatan 18

Vägbeskr. Starta Spara

Polisen

Förhör

Vråtorpsgatan 18 lgh 1006

Signerat av

Signerat datum

Enhet	Diarienr
Polisregion Mitt, Grova brott 1 PO Uppsala	5000-K1099371-24

Hörd person	Personnummer
Haverlid, Adéle	

Den hörde är	ID Styrkt	Ställning till misstänkt - målsägande - vittne
Vittne	Nej	

Tolk

Språk

Ytterligare information om anledning till förhör
Dödsfall på Vråtorpsgatan 18

Underrättad om misstanke

Underrättad om 12 § FUK

Underrättad om rätt till försvarare

Godtar försvarare/biträde som rätten förordnar

Försvarare/biträde närvarande

Försvarare/biträde önskas

Förhörsledare	Förhörsdatum	Förhör påbörjat	Förhör avslutat
Anna Hågedal	2024-10-15	12:29	12:41

Förhörsplats	Typ av förhör	Förhörssätt
	RB 23:6	Telefonförhör

Förhörsvittne	Utskrivet av
	Konceptförhör

Berättelse

Adéle informeras om att hon hörs kompletterande med anledning av dödsfallet i hennes lägenhetshus.

Adéle berättar att hon åkte hemifrån ungefär kl. 8 på morgonen fredag 30 augusti. Innan dess gick hon med sitt barn till skolan, hon gick upp ungefär kl. 6.20. Hon kan inte minnas att hon såg någon i trapphuset när hon gick ut med barnet. Vägen till skolan tar henne inte förbi Nova Park, hon kan med säkerhet säga att hon inte var förbi där omkring kl. 7.

Adéle ombeds att närmare beskriva de kompisar till Oscar som hon en gång såg utanför hans dörr. Adéle berättar att de var i Oscars ålder, ca 25-30 år. Deras hudfärg var sådan att de skulle kunna vara från t ex Spanien; lite mörkare men inte svart. De hade mörka ögon, bruna ögon. Hon fick särskilt kontakt med en av dem, och såg att han hade bruna ögon. De var ungefär 170-175, max 180 cm långa. Adéle själv är ganska kort. Adéle tillfrågas om hår och skägg, och säger att hon tror att någon av killarna hade skäggstubb. Hon minns inte om de hade någon huvudbonad, hon tror att de hade vanliga korta killfrisyrer. Håret var i alla fall inte ljust.

Adéle tillfrågas vilken typ av kontakt hon fick med en av killarna. Hon beskriver att en av killarna tittade väldigt mycket på Adéle, men väldigt arga ögon. Killarna slutade prata när hon gick förbi. Adéle hejade, och Oscar hejade tillbaka, men de andra sa ingenting. Hon fick en obehaglig känsla. När hon gick in till sig fick hon känslan av att de tittade efter henne.

Adéle tillfrågas om hon skulle känna igen personerna om hon såg en bild av dem. Adéle tror inte det, möjligtvis han som tittade mycket på henne, men inte de andra två.

Oscar höll sig för sig själv. Han hejade som en vanlig granne. Adele såg inte de här personerna

HEMLIG

någon mer gång.

Uppläst och godkänt från förhörsanteckningar.

Polisen

Förhör

Vråtorpsgatan 18 lgh 1006

Signerat av

Signerat datum

Enhet
Polisregion Mitt, Grova brott 1 PO Uppsala

Diarienr
5000-K1099371-24

Hörd person
Haverlid, Adéle

Personnummer

Den hörde är	ID Styrkt	Sätt	Ställning till misstänkt - målsägande - vittne
Vittne	Ja	Nationellt ID-kort	

Tolk

Språk

Anledning till förhör / Misstankar som misstänkt har underrättats om
Mord, Fullbordat

Underrättad om misstanke

Ytterligare information om anledning till förhör
Visning av bild

Underrättad om 12 § FUK

Underrättad om rätt till försvarare

Godtar försvarare/biträde som rätten förordnar

Försvarare/biträde närvarande

Försvarare/biträde önskas

Förhörsledare	Förhörsdatum	Förhör påbörjat	Förhör avslutat
Anna Hågedal	2024-10-16	11:55	12:20

Förhörsplats	Typ av förhör	Förhörssätt
Polisen, Uppsala	RB 23:6	Konceptförhör

Förhörsvittne

Utskrivet av

Berättelse

Adéle informeras om att hon under förhöret ska få se flera bilder av en och samma person för att bedöma om personen på bilden kan vara personen som hon nämner i förhör 2024-10-15, som hon sett utanför Oscars lägenhet.

Adéle får titta på bilderna i bilagan i egen takt. Adéle säger att hon känner igen ögonen. Hon känner inte igen skäggväxten. Personen utanför Oscars dörr kan ha haft skägg, men i så fall mycket kortare än personen på bilden (Adéle pekar här på passbilden i övre vänstra hörnet på första sidan i bilagan). Hon minns att personen utanför Oscars dörr stirrade på henne, och det kan ha varit personen på passbilden om hon bara ser på ögonen. Hon tillfrågas om hon känner igen hatten på bilden uppe till höger på första sidan. Adéle känner inte igen den. Personen utanför Oscars dörr hade ingen mössa eller hatt som hon kan minnas. Möjligtvis en luva. Adéle pekar på bilden på överst till höger på första sidan i bilagan och säger att även profilen är bekant, särskilt formen på näsan.

Adéle tillfrågas om hon kan minnas mer när det var som hon såg personerna utanför Oscars dörr. Hon säger att det var i april eller maj. Hon minns att hon fortfarande gick i skolan, hon pluggar på universitetet, men det var mot slutet av terminen.

Det hon reagerade mest på vid tillfället var att besökarna stod utanför Oscars dörr och Oscar innaför, de gick inte in. De var 2-3 personer, hon tror 3.

Adéle nämner spontant att personen på bilderna påminner om en kille som strukit omkring i området under augusti-oktober. Adéle pekar på helkroppsbilden överst till vänster på sida 2 i bilagan och säger att killen som strukit omkring påminner om den bilden vad gäller

HEMLIG

kroppsspråket, hur han står och tittar med handen i fickan. Killen som hon sett har mörka kläder. Han har eventuellt en liknande jacka, hon är osäker på om det är just den jacka hon ser på bilden, men iallafall en jacka med luva. Killen har skägg, men inte så mycket skägg som personen på bilden.

Hon har sett killen genom fönstret när hon suttit hemma och pluggat. Han har gått utanför och tittat mot huset. Han har inte gjort något, bara tittat. Adéle har hörnlägenheten och det är lätt att se om någon som går förbi tittar mot huset. Hon har sett killen åtminstone två separata dagar, och vardera dag har han varit där, försvunnit bort och kommit tillbaka flera gånger. Adéle är mycket osäker på vilka tider eller datum detta varit. Adéle tillfrågas när hon såg honom senast. Hon tar hjälp av sin kalender och kommer fram till att det borde ha varit antingen 1, 3 eller 4 oktober.

Adéle ombeds ringa 112 om hon ser personen igen, antingen personen som strukit omkring utanför hennes hus eller personen på bilderna.

Uppläst och godkänt efter förhörsanteckningar.

HEMLIG

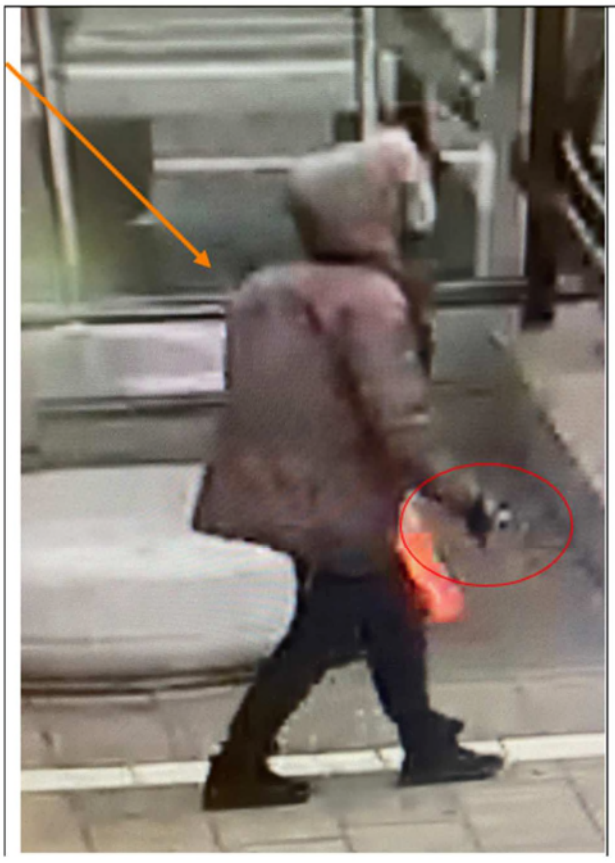

HEMLIG

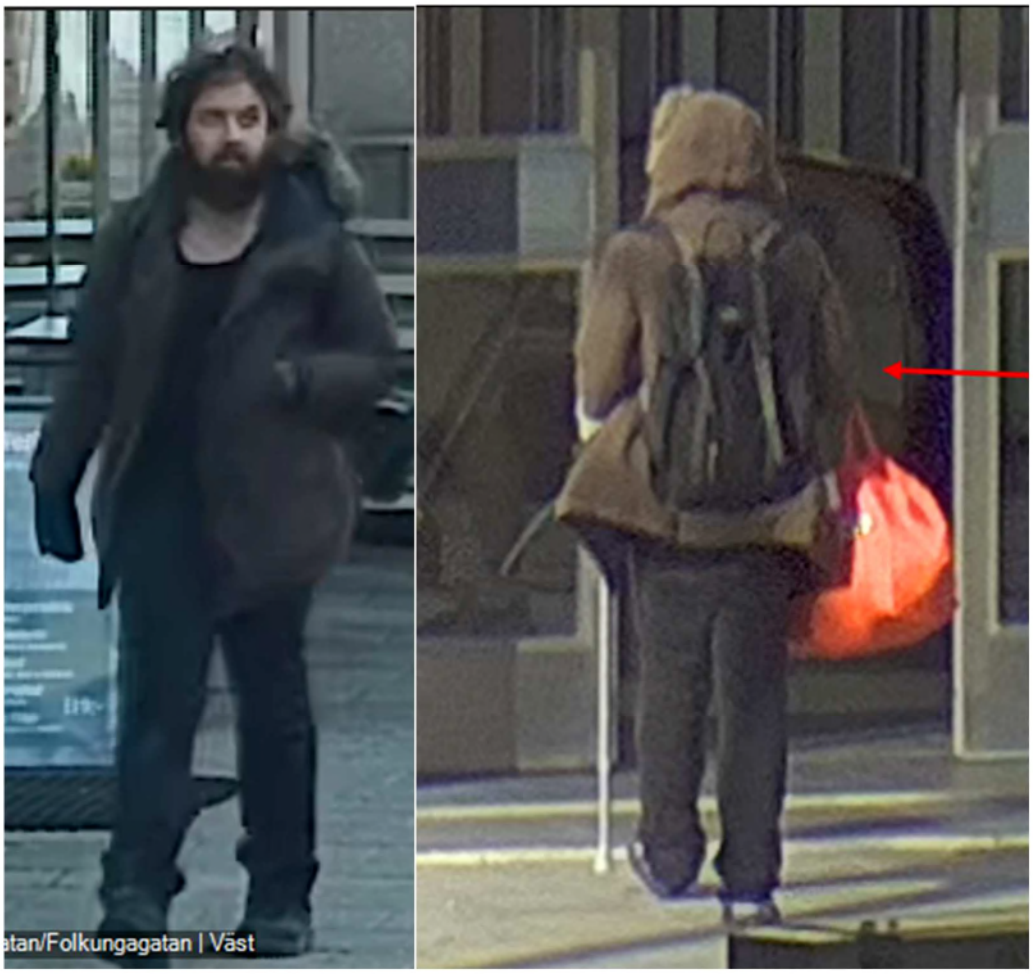

HEMLIG

Polisen

Förhör

Vråtorpsgatan 18 lgh 1006

Signerat av

Signerat datum

Enhet
Region Mitt, Grova brott 1 PO Uppsala

Diarienr
5000-K1099371-24

Hörd person
Haverlid, Adéle

Personnummer

Den hörde är	ID Styrkt	Sätt	Ställning till misstänkt - målsägande - vittne
Vittne	Ja	Genom kontrollslagningar.	

Tolk

Språk

Anledning till förhör / Misstankar som misstänkt har underrättats om
Mord, Fullbordat

Underrättad om misstanke

Ytterligare information om anledning till förhör
Adéle hör av sig till polisen med nya uppgifter. Hon hörs som vittne gällande sina iakttagelser kring sin bostad samt de personer som bor på adressen.

Underrättad om 12 § FUK

Underrättad om rätt till försvarare

Godtar försvarare/biträde som rätten förordnar

Försvarare/biträde närvarande

Försvarare/biträde önskas

Förhörsledare	Förhörsdatum	Förhör påbörjat	Förhör avslutat
Eva Årbro	2024-09-09	08:43	09:10

Förhörsplats	Typ av förhör	Förhörssätt
Via telefon.	RB 23:6	Telefonförhör

Förhörsvittne	Utskrivet av	
	EVAR	Konceptförhör

Berättelse

Adéle har funderat under helgen. När hennes fru Mickis pratade med Joakim från polisen i fredags så ville han att hon skulle ta bild på den kille som hon kallar Tomas Sinkevicius, antingen genom ett fönster eller om Mickis kunde hitta honom på sociala medier.

Det namnet Adéle uppgav under förra förhöret, på den person som hon trodde var Tomas Sinkevicius, visar sig vara en annan av deras grannar. Den grannen har sagt till Adéle att han heter Tomas, men Adéle visste inte Tomas efternamn så hon förutsatte att det var Tomas Sinkevicius.

Tomas Sinkevicius visade sig vara deras supersnälla granne. Den person Adéle pratade om i förra förhöret är en annan granne som bor i huset. Det finns bara en Tomas i deras hus och det är Tomas Sinkevicius, Adéle har kollat på Facebook och Ratsit för att få namnet på alla som bor i huset men har inte hittat den person som hon trodde hette Tomas Sinkevicius, det finns ingen annan i huset som heter Tomas i förnamn.

Adéle känner sig väldigt förvirrad. Signalementet som hon gav på den person, som hon i förra förhöret trodde hette Tomas Sinkevicius stämmer rent fysisk, men personen verkar heta någonting annat.

"Svarthåringen" som Adéle kallar honom nu, men som hon i förra förhöret beskrev som

HEMLIG

Tomas Sinkevicius, är alltså den person som ofta brukar vara ute och röka och bor någonstans uppåt i huset. Adéle vet tyvärr inte på vilken våning han bor för han tar alltid trapporna upp till sin lägenhet, men han bor högre upp i huset i alla fall.

Det är "Svarthåringen" som Adéle har rökt samtidigt som ibland. Adéle frågade "Svarthåringen", kring hösten 2020, vad han heter och han svarade då att han hette Tomas. Adéle tycker att det är så märkligt att man inte hittar vart han bor i huset, kan han vara inneboende hos någon eller har han uppgett fel namn till henne, hon vet inte.

"Svarthåringens" dialekt kan Adéle inte placera, han pratar lågt och mumligt. Han har någon sorts brytning från något annat land, som att han har ett annat språk i bakgrunden.

Hur är hans svenska?
Adéle har inte pratat så jättemycket med honom, han har svenskan men han uttrycker inte så mycket ord på svenska. Han verkar förstå när man pratar svenska men han är själv fåordig. Han pratar inte så högt, säger inte så många ord utan använder sig mycket av kroppsgester.

Adéle har hittat bilder på Facebook på den riktiga Tomas Sinkevicius, som inte är "Svarthåringen".

Adéle skickar bilder på Tomas Sinkevicius till förhörsledaren, bilderna läggs in som bilaga till förhöret.

Adéle har hittat motorcykeln som hon berättade om i förra förhöret också. Inte bilden på motorcykeln som hon letade efter i telefonen utan den fysiska motorcykeln. Den står parkerad vid restaurangen Il Forno, vid cykelställen. Adéle har tagit en bild på motorcykeln igår ungefär vid klockan 17.10-17.15.

Motorcykeljackan och hjälmen som tidigare låg på motorcykeln är borta. Adéle såg ingen nyckel i anslutning till motorcykeln, motorcykeln var lite sönder. Adéle vet inte om motorcykeln hade några brytmärken. Motorcykeln har registreringsnummer [redacted]. Bilden Adéle har tagit är från motorcykelns nya placering, inte på samma plats som hon beskrev i förra förhöret. Adéle upptäckte motorcykeln igår och såg den senast i morse, då stod den kvar utanför Il Forno vid cirka klockan 07.40.

Adéle skickar bilden på motorcykeln till förhörsledaren, bilden läggs in som bilaga till förhöret.

"Svarthåringen" försvann i onsdags den 4 september, Adéle såg honom igen i torsdags den 5 september och även på fredagen den 6 september men de har inte sett honom under helgen, alltså under lördagen den 7 september och söndagen den 8 september. Hon och Mickis tycker det är lite märkligt för de brukar se honom minst en gång per dag eftersom han är rökare. Adéle och Mickis har varit hemma hela helgen, endast varit borta ett par timmar.

Har "Svarthåringen" varit bortrest vid något tillfälle?
Inte vad Adéle lagt märke till, han brukar vara hemma väldigt mycket.

Idag träffade Adéle på en granne och vän som heter Anna-Maria, Adéle kan inte hennes efternamn men de bor i samma trappuppgång, Anna-Maria bor ganska högt upp.
Anna-Maria vill att någon från polisen kontaktar henne, hon har kommit på lite saker som hände i tisdags den 3 september som hon inte kom på när hon pratade med polisen i samband med dörrknackningen som var onsdagen den 4 september. Anna-Maria vet dock inte om det handlar om det här, Adéle fick höra från Anna-Maria att det handlade om någon bil som

HEMLIG

Anna-Maria såg i tisdags eftermiddag när hon var ute med hunden.

Anna-Marias kontaktuppgifter läggs in i ärendet under "Anteckningar".

Förhöret uppläst i konceptform och godkänt.

HEMLIG

Bilaga

1. Tomas Sinkevicius

Bilaga till Förhör 2024-09-09 08:43, diarienr 5000-K1099371-24

Beskrivning

Bild som Adéle hittat på Facebook som föreställer hennes granne Tomas Sinkevicius.

HEMLIG

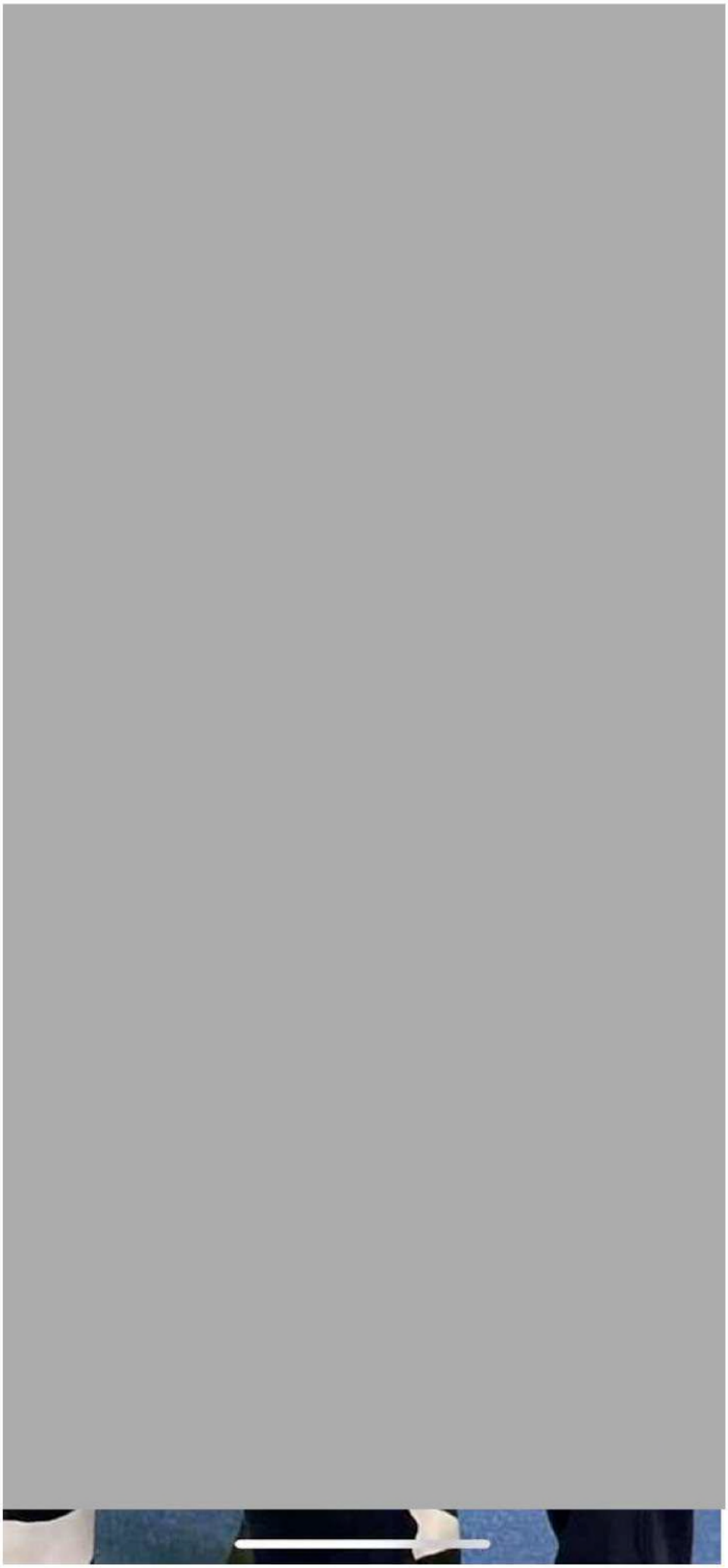

HEMLIG

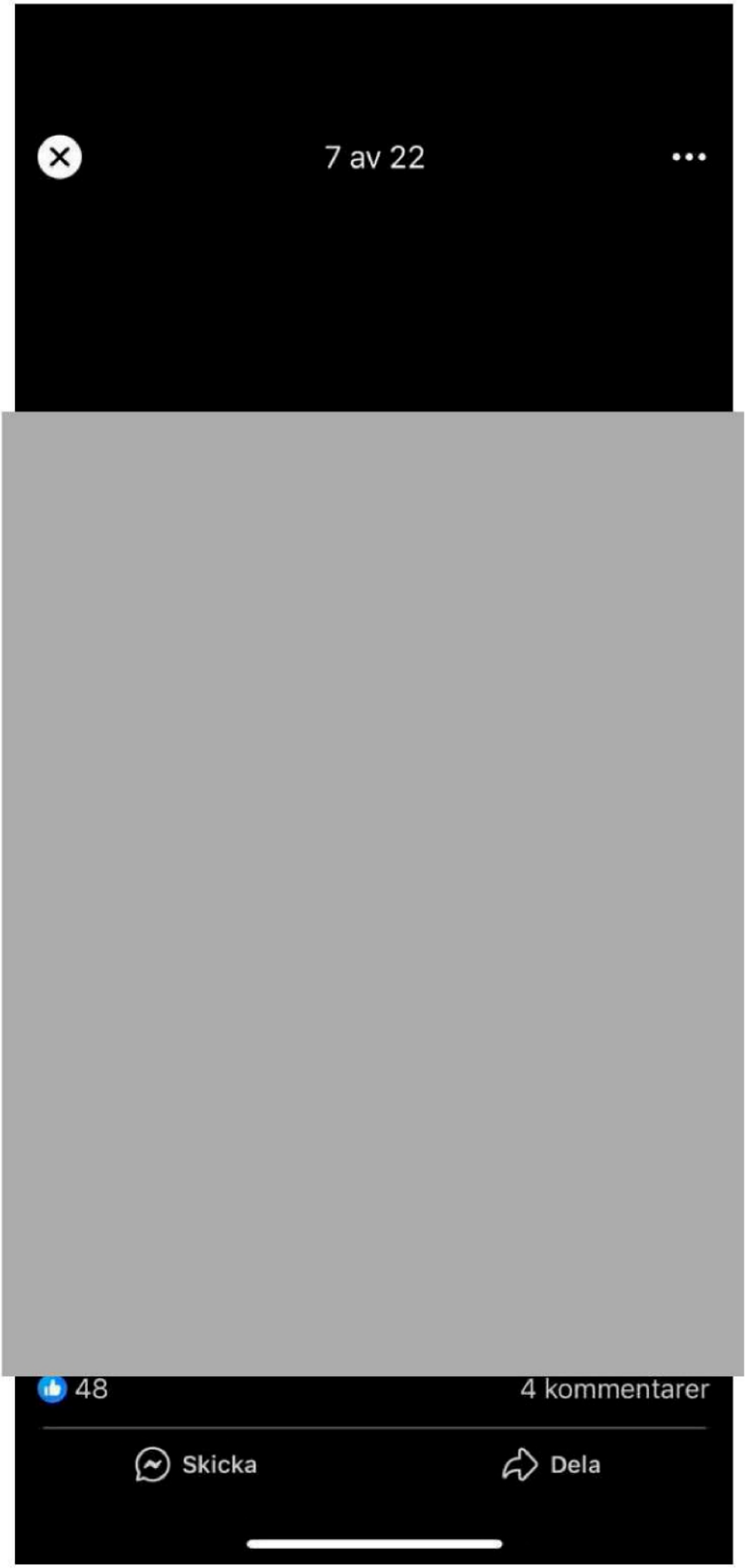

HEMLIG

Bilaga

Motorcykel

Bilaga till Förhör 2024-09-09 08:43, diarienr 5000-K1099371-24

Beskrivning

Bild på den motorcykel Adéle beskrivit i förhöret.

HEMLIG

Polisen

Förhör

Vråtorpsgatan 18 lgh 1006

Signerat av

Signerat datum

Enhet
Polisregion Mitt, BF-IGV 6 LPO Uppsala/Knivsta

Diarienr
5000-K1099371-24

Hörd person
Haverlid, Mickis

Personnummer

Den hörde är	ID Styrkt	Sätt	Ställning till misstänkt - målsägande - vittne
Vittne	Ja	Körkort (svenskt)	

Tolk

Språk

Anledning till förhör / Misstankar som misstänkt har underrättats om
Mord, Fullbordat

Underrättad om misstanke

Ytterligare information om anledning till förhör
Hörs som vittne tillika granne till målsäganden.

Underrättad om 12 § FUK

Underrättad om rätt till försvarare

Godtar försvarare/biträde som rätten förordnar

Försvarare/biträde närvarande

Försvarare/biträde önskas

Förhörsledare	Förhörsdatum	Förhör påbörjat	Förhör avslutat
Kristofer Ängström	2024-09-04	19:41	20:03

Förhörsplats	Typ av förhör	Förhörssätt
Lägenhet 1006	RB 23:6	

Förhörsvittne

Utskrivet av

Berättelse

Berättelse

Vilka bor i lägenheten?

Mickis berättar att hon bor där ihop med Adele samt Liam 6 år.
Mickis och Adele är ett par.

Vilka andra vistas i lägenheten?

Mickis berättar att Adele var bortrest från fredagen till söndag fm.
Adeles mamma var i lägenheten onsdagen 28:e från mitt på dagen till och med torsdag fm

(Under perioden onsdagen 28:e Augusti till och med onsdag 4:e September)

Har du varit hemma under perioden?

Mickis berättar att hon har varit hemma, men jobbat mellan 06,30 och 17,00

Har du gjort några iakttagelser under den här perioden på personer i trapphus eller utanför som du inte känt igen, eller som varit avvikande?

HEMLIG

Mickis berättar att det är många i huset som Mickis inte känner igen så det är svårt att veta.
Det finns en man som Mickis tycker är konstig, men som hon tror bor i huset.
Det finns också en man som hon tycker brukar se ut att stå i korsningen utanför huset och spana ibland.

Dessa båda personerna brukar kunna umgås och vara med varandra.

Har du gjort några iakttagelser under den här perioden på fordon som du inte känt igen, eller som varit avvikande?

Mickis kan inte komma på något speciellt som hon reagerat på.

Har du hört några konstiga ljud någon gång under den här perioden?

Mickis berättar att hon hörde någon som skrek när hon gick utanför huset på framsidan. Det lät som någon som var väldigt arg. Hon kan inte komma ihåg vilken exakt dag det var, men det var mellan onsdagen till fredag, runt klockan 19,00- 20,00.

Inga andra iakttagelser som du har gjort som du har reagerat på som avvikande eller konstigt?

Inget Mickis kan komma på.

Något speciellt du reagerat på med lägenhet 1004?

Jag har sett att dörren stått öppen någon gång, men hon såg ingen i lägenheten. Detta var innan perioden som tillfrågades, kanske två veckor sedan.

Mickis berättar också att hon tror att det är där han som brukar stå i korsningen och spana bor. Han som är lite konstig och som umgås med den andra personen i huset som är lite konstig.

Har den hörde granskat förhöret?
Ja. Uppläst för.

Har den hörde någon invändning?
Nej.

Polisen

Förhör

Vråtorpsgatan 18 lgh 1006

Signerat av

Signerat datum

Enhet
Polisregion Mitt, BF-IGV 6 LPO Uppsala/Knivsta

Diarienr
5000-K1099371-24

Hörd person
Haverlid, Mickis

Personnummer

Den hörde är	ID Styrkt	Sätt	Ställning till misstänkt - målsägande - vittne
Vittne	Ja	Körkort (svenskt)	

Tolk

Språk

Anledning till förhör / Misstankar som misstänkt har underrättats om
Mord, Fullbordat

Underrättad om misstanke

Ytterligare information om anledning till förhör
Dörrknackning

Underrättad om 12 § FUK

Underrättad om rätt till försvarare

Godtar försvarare/biträde som rätten förordnar

Försvarare/biträde närvarande

Försvarare/biträde önskas

Förhörsledare	Förhörsdatum	Förhör påbörjat	Förhör avslutat
Alicia Klaar	2024-09-04	21:28	22:00

Förhörsplats	Typ av förhör	Förhörssätt
Vråtorpsgatan 18, Alsike	RB 23:6	Konceptförhör

Förhörsvittne

Utskrivet av
AK

Berättelse

Berättelse
Jag berättade innan att vi hört skrik när jag pratade med Christoffer tror jag han hette. Det var i tisdags efter att vi hade handlat på glassbilen som jag hörde skrik.

Vilken tid hade ni handlat på glassbilen?
Absolut efter 19 någonstans mellan 19 och 20.
21:38 gjorde jag betalningen vid glassbilen, så två minuter efter ganska exakt. *Tisdags förra veckan.*

Skriken har kommit till och från efter det. Jag reagerade på att det inte brukar låta så.

Vart kom skriken ifrån?
Svårt att svara på för alla balkonger var öppna men, iallafall väldigt många. Vi bor på den sidan . Hela tvåan några på trean.

Var det för typ av skrik?
Argt, det lät argt irriterat hetsigt. Det kan ha varit någon som satt och spelade, matchade inte med hur det brukar va.

Mans eller kvinno skrik?
Man.

HEMLIG

En person eller flera?
Hörde en men osäker om det var flera. Inga kvinnoröster jag la märke till.

Något mer?
Nej. Det jag pratade med Christoffer om om en man han gick troligtvis till bussen.

Vilken man troligtvis gick till bussen?
Såg kompisen lämna huset.

Vart bor kompisen?
Eventuellt tvåan eller trean.

Hur vet du?
Sett de tillsammans.

Hur ser mannen ut?
Jag skulle beskriva honom som tanig, svarta kläder typ alltid 99% ryggsäck på sig. Han syns inte och hörs inte så mycket. Han är svårt att sätta fingret på. Jag vet hur han ser ut. Vissa dagar åker vi buss tillsammans till Uppsala Centralstation.

Vilken sida av huset befann ni er på då ni hörde skriken?
Utanför entrén. Andra sidan snett mitt emot porten. Bör vara mot Vråtorpsgatan.

Förstår dig rätt om du sett den här personen som du beskriver tillsammans med personen som är skriven på lgh 1004?
Ja precis. Jag har sett de tillsammans flera gånger sedan ett tag tillbaka.

Ett tag tillbaka?
I början av sommaren iallafall. Frugan hade tagit fram namnet på kompisen förresten han heter Tomas Inkevicius, han har svart hårt. Han som bor på adressen ser man inte så mycket någon gång ibland väldigt kort, vi har inte pratat.

Tomas när såg du honom senast?
Idag mellan 19:10 och 19:15. Tror att bussen går strax efter han såg ut att ha bråttom.

Hur såg han ut idag?
Som vanligt mörkt hår mörka kläder svart ryggsäck, nästan alltid svarta kläder. Finns inget som utmärker han är svårt att peka ut. Inte snaggad, längre svart hår. Lite timid.

Någon dialekt?
Han är väldigt tyst.

När du sett dessa två tillsammans vad har de gjort då?
Gått in i huset någon gång så mötte jag deed systemet kassar. De har aldrig stannat upp de har alltid varit påväg någonstans, Tomas har jag sett honom till och från jobbet på bussen. Vet inte vart de är påväg. Avvikande beteende som man lägger ett extra öga på.

Senaste gången du såg de tillsammans?
Frågan är om jag sett de tillsammans sedan vi kom hem från semestern. Han som bor i lägenhet 1004 ser man inte så ofta alls, väldigt lite. Jag är inte säker på när.

När var senaste gången du såg han som bor i lägenhet 1004?

HEMLIG

Det var ett tag sedan, hade börjat funderat på ifall han hade flyttat ut. Jag går hemifrån 6:30 då sover alla men frugan hon har hört honom efter senare.

Hört hur?
Som stampande i golvet som att något varit där.

När?
Jag frågade inte.

-

Har den hörde granskat förhöret?
Ja. Uppläst för.

Har den hörde någon invändning?
Nej.

Polisen

Förhör

Vråtorpsgatan 18 lgh 1006

Signerat av

Signerat datum

Enhet
Polisregion Mitt, Utredningsjour 10 PO Uppsala

Diarienr
5000-K1099371-24

Hörd person
Haverlid, Mickis

Personnummer

Den hörde är
Vittne

ID Styrkt
Nej

Ställning till misstänkt - målsägande - vittne

Tolk

Språk

Anledning till förhör / Misstankar som misstänkt har underrättats om
Mord, Fullbordat

Underrättad om misstanke

Ytterligare information om anledning till förhör
Vittnesförhör angående iakttagelser av grannen i lgh 1004.

Underrättad om 12 § FUK

Underrättad om rätt till försvarare

Godtar försvarare/biträde som rätten förordnar

Försvarare/biträde närvarande

Försvarare/biträde önskas

Förhörsledare	Förhörsdatum	Förhör påbörjat	Förhör avslutat
Joachim Panzio	2024-09-06	11:25	12:10

Förhörsplats

Typ av förhör
RB 23:6

Förhörssätt
Telefonförhör

Förhörsvittne

Utskrivet av

Berättelse

Frågor och inlägg från förhörsledaren (FL) i *kursiv text.*

Vet du vad grannen heter som bor i lgh 1004?
Han heter Oscar, men jag är osäker på efternamnet.

Stämmer det att han heter Oscar Ochaya?
Ja, nu när du säger namnet så känner jag igen det.

Kan du beskriva ur Oscar ser ut?
Han är mörkhyad, ca 175cm lång, svart kort hår och smal kroppsbyggnad.

Har du pratat med Oscar?
Jag har bara sagt hej och Oscar har väl hejat tillbaka någång. Han är väldigt tillbakadragen och han har aldrig sökt kontakt.

Du har sagt att Oscar brukar gå ut till korsningen. Vilken korsning menar du?
Det är korsningen Brunnbyvägen/Vråtorpsvägen.

Vad har Oscar gjort där vid korsningen?
Ingenting. Det har sett ut som att han bara stått där och spanat efter något. Ibland har han gått tillbaka mot trapphuset lugnt och ibland har han småsprungit.

HEMLIG

Hade det hänt något speciellt när Oscar småsprungit hemåt?
Nej, inte vad jag kunnat se.

Vid vilka tider och dagar brukar Oscar gå ut till korsningen?
Det har varit varierande dagar och tider. Ibland vid middagstid och ibland på eftermiddagen. Det har hänt till och från, men nu var det längesen jag såg honom.

Har Oscar haft med sig något när han gått ut till korsningen?
Jag har bara sett att han haft en telefon i handen, inget annat.

Hur länge har Oscar hållit på med att gå ut till korsningen ibland?
Han började med det direkt efter att han flyttat in i sin lägenhet. Jag såg ingen flyttbil utan plötsligt bodde han bara där och jag har för mig att det var vid årsskiftet.

Hur har Oscar verkat i humöret när han gått till korsningen?
Ha har inte verkat lugn och trygg utan mer stressad och orolig. Han verkar som sagt stå och spana efter något när han är där i korsningen.

Har du sett Oscar ha sällskap med någon?
Ja, någon gång såg jag Oscar gå ut till korsningen tillsammans med en annan kille. De såg väldigt lika ut så jag tänkte om de kan vara bröder. Det var rätt länge sen. Kompisen var också mörkhyad, smalt byggd och ungefär lika lång med kort svart hår. Åldersskillnaden kan ha varit max ca 5 år. Jag såg dem tillsammans en eller två gånger där vid korsningen.

Hur var stämningen mellan dem?
Det verkade vara en bra stämning. Båda var lugna och Oscar verkade känna sig avslappnad med honom.

Gick de och höll i varandra på något sätt?
Nej, de gick bara bredvid varandra.

Hade de med sig något ut till korsningen?
Nej, jag tror inte det.

Finns det någon annan person som Oscar brukar umgås med?
Ja, det finns en annan kille som Oscar verkar träffa ofta. Han heter Tomas och efternamnet börjar på S.

Mickis letar upp namnet bland sina noteringar och säger sedan: Han heter Tomas Sinkevicius.

Du har beskrivit Tomas i tidigare förhör, men vad har Tomas för hudfärg?
Han är ljushyad.

Du har sagt att din fru fick fram namnet på Tomas Sinkevicius. Hur fick hon fram namnet?
Det vet jag inte. Ni får fråga henne. Hon vet även var Tomas bor.

FL ber Mickis söka i Facebook efter namnet Tomas Sinkevicius, där det blir träff på ett 20-tal personer med samma namn.

Hittar du Tomas på Facebook?
Nej, det kan ju vara så att hans konto där är i annat namn eller så har han inte Facebook.

Är du säker på vem Oscars kompis Tomas är?

HEMLIG

Ja, jag ser honom ganska regelbundet. Han gick förbi mitt fönster nyss. Tomas brukar gå ut och röka ganska ofta och ibland går han förbi våra fönster. Jag ser honom även ibland på bussen till och från Uppsala.

Har du pratat med Tomas?
Nej, jag har bara sagt hej och jag har fått något mulande hej tillbaka. Tomas är väldigt undvikande. Min fru har pratat lite mer med honom.

FL ber Mickis ta ett foto på Tomas och skicka det till FL nästa gång Tomas går förbi utanför hennes bostad.

Har du sett Oscar och Tomas gå in eller ut från Oscars lägenhet?
Nej, jag har bara sett dem gå in och ut genom porten till trapphuset och ut till vägkorsningen tillsammans.

Har det varit bra stämning mellan dem?
Ja, de verkar vara bra kompisar.

Har du sett dem bråka med varandra någon gång?
Nej, inte vad jag sett iallafall.

Har Oscar och Tomas verkat vara påverkade någon gång?
Nej, inte uppenbart. De har säkert druckit några öl ibland, men inte så de gick vinglande eller något sånt.

Har du sett dem gå in eller ut från Tomas lägenhet?
Nej.

Har du sett Oscar och Tomas haft sällskap med en tredje person?
Ja, men bara en gång och det var någon gång innan sommaren. Jag minns inte när och jag har knappt något minne av den personen. Jag har bara för mig att han också var ljushyad som Tomas.

Var det något bråk mellan Oscar och de andra två vid det tillfället?
Nej.

FL läser upp den här delen av förhöret.
Mickis har inget att tillägga eller förändra.

Har du sett Tomas gå till samma korsning själv precis som Oscar brukar göra?
Nej.

Vad kan du säga mer om Tomas?
Jag får en skum känsla av honom. Han är en knepig person och han ger mig obehagliga sliskiga blickar.
I förrgår när polisen var här den 4 september så såg jag när Tomas kom ut från trapphuset när polis fanns i närheten. Tomas gick då väldigt snabbt iväg samtidigt som han tittade sig omkring och efter korsningen började han småspringa i riktning mot Pizzerian. Jag har aldrig sett honom springa förut. Jag har inte ens sett honom skynda sig i något sammanhang. Vi var ute och spelade Pokemon och i samband med det tittade jag på klockan som var 19:19. Då hade jag sett Tomas springa iväg ca 2 minuter innan. Tiden stämmer ganska bra in på när det går en buss. Men sedan den händelsen då polisen var här i området så har jag märkt en förändring i Tomas beteende. Han har börjat vara typ svassande och kollar runt på ett annat

HEMLIG

sätt än förut. Dessutom uppträder han arrogant och går runt och flinar. Jag får intrycket av att han verkar dölja något. Han har liknande uttryck som ett barn som tänker "jag vet något som inte du vet".

Har du försökt prata med Tomas om hans ändrade beteende?
Nej.

Finns det någonting mer du vill säga?
Ja, angående avvikande fordon. Två kvarter bort har det stått en MC med skinnjacka och en hjälm på i ca två veckor. Den försvann därifrån någon gång innan i förrgår. Det fanns ett gult eller gul/rött plastband där bak på MC:n.

Förhöret slut och uppläst.
Mickis har inget att tillägga eller förändra.

HEMLIG

HEMLIG

Polisen

Förhör

Vråtorpsgatan 18 lgh 1006

Signerat av

Signerat datum

Enhet
Region Mitt, Grova brott 1 PO Uppsala

Diarienr
5000-K1099371-24

Hörd person
Haverlid, Mickis

Personnummer

Den hörde är
Vittne

ID Styrkt
Ja

Sätt
Kontrollfrågor

Ställning till misstänkt - målsägande - vittne

Tolk

Språk

Anledning till förhör / Misstankar som misstänkt har underrättats om
Mord, Fullbordat

Underrättad om misstanke

Ytterligare information om anledning till förhör
Kompletterande förhör avseende person

Underrättad om 12 § FUK

Underrättad om rätt till försvarare

Godtar försvarare/biträde som rätten förordnar

Försvarare/biträde närvarande

Försvarare/biträde önskas

Förhörsledare
Emelie De Geer

Förhörsdatum
2024-09-09

Förhör påbörjat
13:45

Förhör avslutat
13:50

Förhörsplats

Typ av förhör
RB 23:6

Förhörssätt
Konceptförhör

Förhörsvittne

Utskrivet av

Berättelse

Förhörsledares frågor och kommentarer skrivs i kursiv stil.

Detta är en summering av förhör med vittne.
Anteckningar har förts i koncept, kontrollfrågor har ställts under förhörets gång för att säkerställa att förhörsledare korrekt uppfattat vittnet.
Bilder som visades för vittnet finns bifogade ärendet i FILIP samt detta förhör

FL visar bild på Alan [redacted]
Vittne uppger direkt och utan tvekan att mannen på bilden är personen hon i tidigare förhör benämnt som Tomas. Mannen på bilden har iallafall presenterat sig som Tomas för vittnet.

FL visar bild på Tomas [redacted]
Vittne uppger direkt att det är Hantverkaren hon ser på bilden. Vittne vet inte vad han heter men uppger att han är väldigt trevlig och att han har problem med språket då han kan leta efter ord ibland. Vittnet är osäker på var Hantverkaren kommer ifrån men tror att han är polack. Han har en dotter som är ca 3-4 år gammal.

HEMLIG

Polisen

DATUM
2024-09-09

DIARIENUMMER
5000-K1099371-24

Bildbilaga

ANTECKNINGAR

Bilder visade för vittne i samband med förhör

HEMLIG

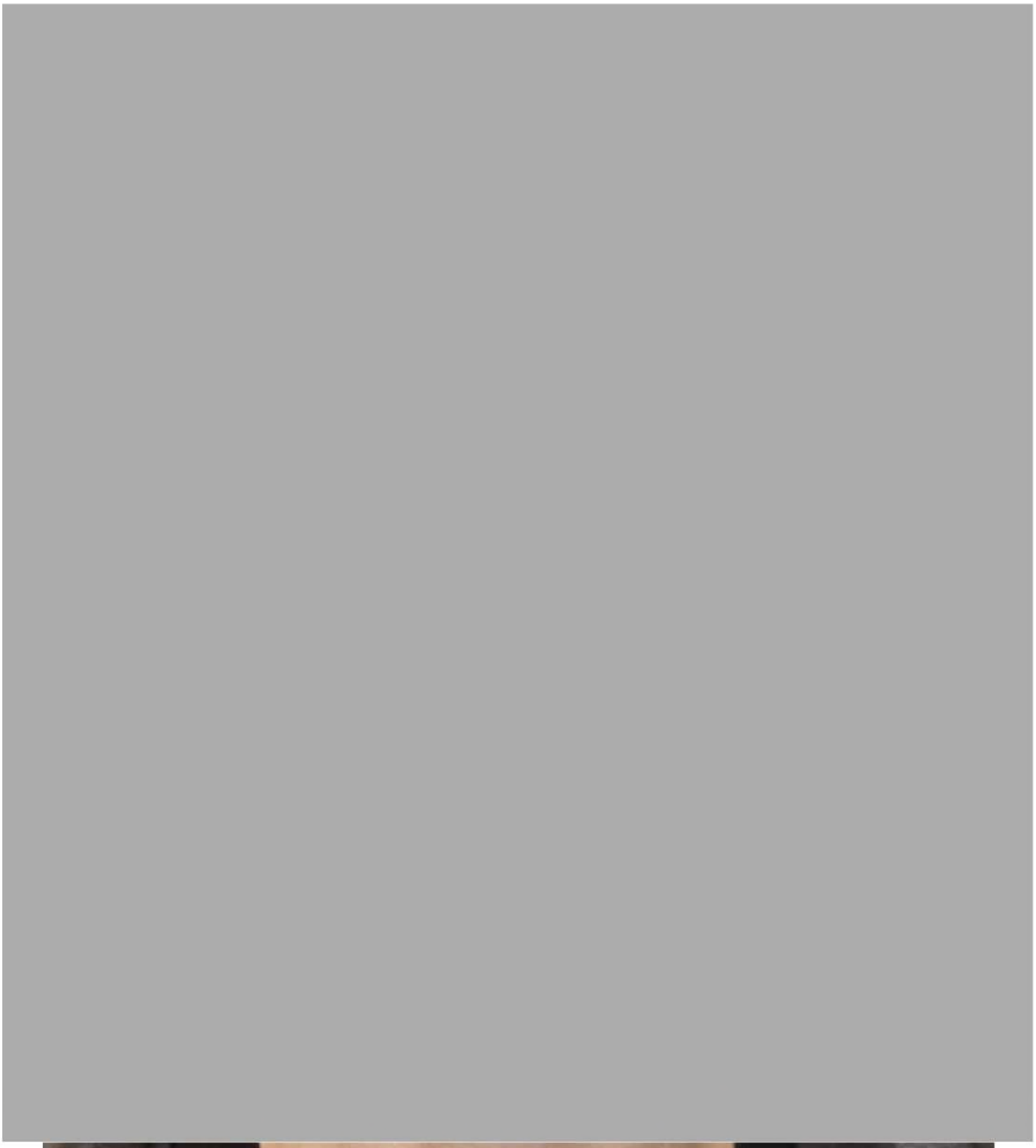

(2023-02-07)

1. Passbild Alan

HEMLIG

2. Körkortsbild Tomas

HEMLIG

K1099371-24

Vittnet Mickis Haverlid skickade efter förhör denna bild på den person som hon flera gånger tidigare sett tillsammans med Oscar Ochaya:

Bilden togs av Mickis Haverlid 2024-09-09 kl 19:47 och skickades till förhörsledaren insp Joachim Panzio via sms 2024-09-09 kl 20:01.

Närbild:

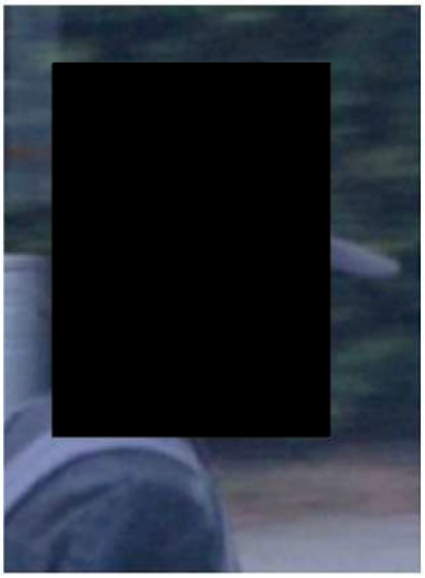

Vid vittnesförhör med Mickis Haverlid 2024-09-09 kl 13:45 förevisas passbild på två personer: Alan och Tomas. Syftet var att visa vem som är den person som vittnet sett tillsammans med Oscar Ochaya. Vittnet pekar då utan tvekan ut Alan Hull som rätt person. Det namn som uppgivits av vittnet tidigare; Tomas, stämmer inte.

Jämförelsebild: Alan Hull (880204-2351).

Polisen

Förhör

Vråtorpsgatan 18 lgh 1006

Signerat av

Signerat datum

Enhet
Polisregion Mitt, Grova brott 1 PO Uppsala

Diarienr
5000-K1099371-24

Hörd person
Haverlid, Mickis

Personnummer

Den hörde är
Vittne

ID Styrkt
Nej

Ställning till misstänkt - målsägande - vittne

Tolk

Språk

Anledning till förhör / Misstankar som misstänkt har underrättats om
Mord, Fullbordat

Underrättad om misstanke

Ytterligare information om anledning till förhör
Kompletterande om grannen Oscar

Underrättad om 12 § FUK

Underrättad om rätt till försvarare

Godtar försvarare/biträde som rätten förordnar

Försvarare/biträde närvarande

Försvarare/biträde önskas

Förhörsledare	Förhörsdatum	Förhör påbörjat	Förhör avslutat
Anna Hågedal	2024-10-16	16:53	17:06

Förhörsplats	Typ av förhör	Förhörssätt
	RB 23:6	Telefonförhör
Förhörsvittne	Utskrivet av	Konceptförhör

Berättelse

Mickis informeras om att hon hörs kompletterande gällande hennes granne Oscar som avlidit.

Mickis ombeds berätta mer om tillfället då hon såg Oscars dörr stå på glänt.
Mickis minns inte när det var. Kanske två veckor innan det förhöret då hon först nämnde det. Dörren stod på glänt när Mickis gick ut. Den stod bara på glänt, inte så man kunde se in i lägenheten. Hon försökte inte heller titta in i lägenheten. Mickis vet inte hur länge det stod öppet. Hon gick ut åtminstone någon timme, när hon kommit tillbaka var det stängt. Det här skedde efter att Mickis kommit hem från jobbet, men innan sonen gått och lagt sig, vilket borde placera det ca kl. 17-19.

Mickis ombeds beskriva Oscar och den killen som stod vid korsningen tillsammans med Oscar.
Oscar var en mörk kille, längre än Mickis, som är 160 cm. Han kanske var runt 175 cm. Den andra killen var ungefär lika lång, kanske något längre. Han hade lite skägg. Lite längre hår än Oscar, också mörkt. Inget som stack ut riktigt. Det var lugnt mellan dem, han verkade avslappnad. Mickis minns inte vad de hade på sig.

Mickis ombeds närmare beskriva killens hudfärg.
Inte svart-svart, men inte kritvit heller. Mickis har svårt att gissa på ett land som han kan ha kommit ifrån. Inte kolsvart, men mörk. Inte afroamerikan. Lite ljusare än Oscar tror Mickis.

HEMLIG

Gjorde de något vid korsningen?
Oscar har gått ut flera gånger till korsningen och bara checkat läget. Mickis kan inte minnas att de gjorde något annat just den här gången. Kanske att de gick iväg en sväng och sedan kom tillbaka. Mickis har sett dem två gå tillsammans så en handfull gånger, Oscar flera gånger. Hon sitter hemma och jobbar och ser dem genom fönstret i köket.

Någon gång har Oscar och den andra killen haft med sig en plastkasse, en vanlig vit plastkasse. Mickis vet inte vad som var i kassen. Hon minns inte om det var den senaste gången hon såg dem eller inte som de hade kassen med sig.

Uppläst och godkänt från förhörsanteckningar.

Polisen

Förhör

Vråtorpsgatan 18, lgh 1306

Signerat av

Signerat datum

Enhet
Polisregion Mitt, BF-IGV 6 LPO Uppsala/Knivsta

Diarienr
5000-K1099371-24

Hörd person
Dida, Kristina

Personnummer

Den hörde är
Vittne

ID Styrkt
Ja

Sätt
Dataslagning

Ställning till misstänkt - målsägande - vittne

Tolk

Språk

Anledning till förhör / Misstankar som misstänkt har underrättats om
Mord, Fullbordat

Underrättad om misstanke

Ytterligare information om anledning till förhör
Brott i trapphuset

Underrättad om 12 § FUK

Underrättad om rätt till försvarare

Godtar försvarare/biträde som rätten förordnar

Försvarare/biträde närvarande

Försvarare/biträde önskas

Förhörsledare
Fredrik Andersson Kling

Förhörsdatum
2024-09-04

Förhör påbörjat
20:57

Förhör avslutat
20:58

Förhörsplats

Typ av förhör
RB 23:6

Förhörssätt

Förhörsvittne

Utskrivet av
FAK

Berättelse

Berättelse

Jag har inte kontakt med någon i trapphuset. Inte sett eller hört något i eller runt omkring huset.

Har den hörde granskat förhöret?

Ja. Uppläst för.

Har den hörde någon invändning?

Nej.

Polisen

Förhör

Vråtorpsgatan 18 lgh 1306

Signerat av

Signerat datum

Enhet
Polisregion Mitt, Grova brott 1 PO Uppsala

Diarienr
5000-K1099371-24

Hörd person
Dida, Kristina

Personnummer

Den hörde är
Vittne

ID Styrkt
Nej

Ställning till misstänkt - målsägande - vittne

Tolk

Språk

Ytterligare information om anledning till förhör
Granne som avlidit

Underrättad om misstanke

Underrättad om 12 § FUK

Underrättad om rätt till försvarare

Godtar försvarare/biträde som rätten förordnar

Försvarare/biträde närvarande

Försvarare/biträde önskas

Förhörsledare	Förhörsdatum	Förhör påbörjat	Förhör avslutat
Anna Hågedal	2024-10-04	12:44	12:57

Förhörsplats	Typ av förhör	Förhörssätt
	RB 23:6	Telefonförhör
Förhörsvittne	Utskrivet av	Konceptförhör

Berättelse

Kristina informeras om att hon hörs kompletterande gällande hennes granne som avlidit.

Kristina visste inte vad som hänt vid det första dörrknackningsförhöret. Hon har tänkt i efterhand. Hon minns en dag när hon var hemma som hon såg mannen (den granne som är död nu) genom fönstret. Han gick mot busshållsplatsen. En bil stannade till vid honom och han såg ut och prata med någon däri. Sen åkte bilen vidare och mannen gick till busstationen. Det var i maj tror Kristina. Kristina minns inte utseendet på bilen.

Förra veckan när Kristina hämtat barnen från förskolan. En granne som promenerade med sin hund stod och pratade med en man. Mannen kollade lite konstigt på Kristina och barnen. Sen gick mannen iväg. Mannen var lång och hade glasögon, svart hår. Han såg inte ut att vara hemlös. Kristina fick en dålig känsla av mannen.

Kristina hade ingen kontakt med grannen som dog. Hon har sett honom på väg till bussen. Han sa aldrig hej när de gick förbi varandra. Hon har bara sett honom ensam, aldrig i sällskap med någon. Kristina såg inte någon annan person gå in i hans lägenhet.

Kristina känner inte igen alla sina grannar. Hon har inte lagt märke till okänd person i trapphuset. Inget avvikande kring huset.

Kristina har inte lagt märke till grannen som dog sedan i maj.

Uppläst och godkänt från förhörsanteckningar.

HEMLIG

Polisen

Förhör

Vråtorpsgatan 18 lgh 1305

Signerat av

Signerat datum

Enhet
Polisregion Mitt, BF-IGV 6 LPO Uppsala/Knivsta

Diarienr
5000-K1099371-24

Hörd person
Hikkaduwage, Kavinthi

Personnummer

Den hörde är
Vittne

ID Styrkt
Ja

Sätt
foto RES, kontrollfrågor

Ställning till misstänkt - målsägande - vittne

Tolk

Språk

Ytterligare information om anledning till förhör
Hör som vittne med anledning av grovt brott.

Underrättad om misstanke

Underrättad om 12 § FUK

Underrättad om rätt till försvarare

Godtar försvarare/biträde som rätten förordnar

Försvarare/biträde närvarande

Försvarare/biträde önskas

Förhörsledare	Förhörsdatum	Förhör påbörjat	Förhör avslutat
Anna Niss	2024-09-04	18:54	19:35

Förhörsplats	Typ av förhör	Förhörssätt
Vråtorpsgatan 18 lgh 1305	RB 23:6	Konceptförhör

Förhörsvittne

Utskrivet av

Berättelse

Förhörsledares frågor skrivs i kursiv stil.

Berättelse

Vilka bor på denna adress?
Bara jag

Vilka andra vistas i bostaden?
Nej aldrig

Var du hemma på adressen från 29 juli till idag den 4/9?
Ja, brukar vara hemma när jag sover, är borta mellan 7-16, eller så kommer jag hem runt 00 på vardagar eller 02 på helger. I helgen var jag ute, både fredag och lördag. Var hemma hela söndagen.

Har du haft besök under tiden?
Nej

Har du rört er utanför här under den tiden?
Ja har gått till närlivs och tagit bussen, vid busshållplatsen här utanför. Uppsala eller Knivsta åker jag till.

Har ni sett någon person som inte brukar vara här? I trappuppgången eller utanför?
Jag har reagerat på lägenheten ni stod vid nu på våning 1, jag vet att det är en mörkhyad kille

HEMLIG

som brukar vara där ofta, han brukar ha bönematta med sig och tar bussen från Uppsala. Jag uppfattar det som Att han är den som bor där. Han brukar ha på sig en sån muslimsk lång skjorta/klänning. Han har alltid pizzakartong och ryggsäck med sig. Jag brukar möta honom sent på kvällen när jag slänger sopor och/eller när jag tar bussen.

Det brukar också vara tre vuxna män som har ljus hudfärg vid hans lägenhet. Någon av de är nog från mellanöstern. Jag skulle säga att de är minst 23 år gamla, men inte äldre än 30 år. En av de har skägg. Han med skägg är ofta här på kvällarna. Jag såg de andra två killarna någon enstaka kväll, i juli. Den senaste tiden har det bara varit han som bor här som varit kring lägenheten.

När såg du han som du tror bor där nere senast?
Såg han senast förra veckan, vi hade tagit samma buss. Tror jag såg han varje gång jag tog bussen från Uppsala 23:46, i princip varje vardag. Jag har sett när han väntat på bussen vid resecentrum i Uppsala.
Såg han senast i onsdags/torsdags, kanske i tisdags. Det var på kvällen vid 23:46, i Uppsala vid centralstationen. Den exakta tiden är för att det är då bussen går.
Då var han ensam. Han åker alltid ensam.

Har aldrig sett honom åka till Uppsala, bara hem till Knivsta.

Har du hört något högt ljud?
Jag har hört att det bankar, men det kan vara barnfamiljer, vid 19/20 tiden. Det händer då och då.

Har du mottagit samtal från någon?
Nej,

Har du fått samtal från okänt nummer?
Nej

Något ytterligare du vill tillägga?
Han har alltid persiennerna nere, det är alltid tyst när man går förbi, om man möter hans vänner, eller de jag antar är hans vänner, är de väldigt undvikande.

Han som är där ofta, som ser ut att vara från mellanöstern har skägg tror jag. Han hade mjukisbyxor och bomberjacka senast jag såg honom, vilket var ungefär 2-3 veckor sedan. Han är undvikande och står så nära dörren han kan och håller för, han går inte in om man är i närheten. Han med skägg är brunett, brunt hår och brunt skägg, inte jättemycket skägg men ändå en del.

Hur skulle du beskriva han som bor där?
Han som bor där har glasögon, lång,smal kille. Mörk hy.Han går alltid efter mig från bussen och väntar tills jag tagit hissen eller så springer han in i lägenheten eller går väldigt fort.

Hur uppfattar du honom då?
Har uppfattat han som stressad.

-

HEMLIG

Har den hörde granskat förhöret?
Ja. Uppläst för.

Har den hörde någon invändning?
Nej.

Polisen

Förhör

Vråtorpsgatan 18 lgh 1305

Signerat av

Signerat datum

Enhet
Polisregion Mitt, Grova brott 1 PO Uppsala

Diarienr
5000-K1099371-24

Hörd person
Hikkaduwage, Kavinthi

Personnummer

Den hörde är
Vittne

ID Styrkt
Nej

Ställning till misstänkt - målsägande - vittne

Tolk

Språk

Anledning till förhör / Misstankar som misstänkt har underrättats om
Mord, Fullbordat

Underrättad om misstanke

Ytterligare information om anledning till förhör
Se förhör

Underrättad om 12 § FUK

Underrättad om rätt till försvarare

Godtar försvarare/biträde som rätten förordnar

Försvarare/biträde närvarande

Försvarare/biträde önskas

Förhörsledare	Förhörsdatum	Förhör påbörjat	Förhör avslutat
Johan Segerholm	2024-09-25	13:40	14:18

Förhörsplats	Typ av förhör	Förhörssätt
Telefonförhör	RB 23:6	Telefonförhör
Förhörsvittne	Utskrivet av JoSe	Konceptförhör

Berättelse

Katinthi bor i huset där brottet skett. Hur länge har du bott där?

Kavinthi flyttade in 1 juni 2024.

Hur bor du i förhållande till lägenheten som nu är avspärrad?

Kavinthi bor på våning 4 i mitten. Den lägenheten finns på våning 1, i mitten.

Har du pratat med mannen med bönemattan, som du beskrev i förra förhöret?

Kavinthi har sagt hej till honom. Han tittar en inte i ögonen. Kavinthi är en sån dryg granne som vill få ögonkontakt men det har aldrig gått. Han nickar bara när man säger hej.

Kavinthi blir upplyst om att killen med bönemattan har hittats avliden i lägenheten och att polisen utreder detta som mord. Hon blir upplyst om att han heter Oscar.

Hur ofta har du sett Oscar?

Kavinthi var ute ganska mycket i somras. Ibland såg honom på stan. Han brukar ibland bara be på en gräsplätt, var som helst. Ibland tog de samma buss från Uppsala till Alsike. Kavinthi har bara sett honom på kvällarna, aldrig på dagen.

HEMLIG

Båda brukar ta 23.46-bussen från Uppsala till Alsike.

De pratade aldrig på bussen. Kavinthi har upplevt honom som lite konstig. Ibland klev han av bussen före henne men då väntade han tills hon gick förbi. Han gick aldrig före henne.

Han var… Kavinthi upplevde honom alltid som stressad. Han sprang alltid in till dörren, trots att det bara var de två där. Han liksom smög in genom lägenhetsdörren, klämde igenom kroppen, eller också väntade han tills hon tog hissen. Det var alltid mörkt i den lägenheten och persiennerna har alltid varit nere. Kavinthi har aldrig sett ljus komma ut från lägenheten.

Han gick alltid runt med en pizzakartong av samma märke. Kavinthi vet inte om han käkade pizza varje dag eller?

Kavinthi tillfrågas om hon sett honom i sällskap?

Kavinthi har sett tre personer. Men det kan ha varit samma, för de har typ sett likadana ut. Hon har sett en av dem mest.

Hon ombeds beskriva mannen hon sett mest:

Mjukisbyxor, grå. Åtminstone sist hon såg honom. Bomberjacka, mörkgrön. Hon har för sig att han hade keps också och mörkt skägg. Han såg jättepundig ut, alltså sketchy. Och jätteundvikande, var han. Han hade ju nyckel, det vet jag, säger Kavinthi.

Mörkbrunt hår, minns inte hur långt hår.
Skägg, inte jättemycket men… skägg. Två-tre centimeter ut, kanske?
Uppskattningsvis 25-35 år.
Han såg inte typiskt arabisk ut, så det kan ha varit något annat. Kanske svensk? Han såg ganska sunkig ut. Kanske Balkan? Det var svårt att se ansiktet för han var väldigt undvikande.

Hur vet du att han hade nyckel?

Kavinthi har sett honom öppna lägenhetsdörren där polisen hittade den avlidna personen. Man kan inte komma in i porten eller lägenheten om man inte har någon nyckel. Man får tre extranycklar.

Berätta om det?

I somras någon gång... Det var sent på kvällen. Det kanske var när hon skulle slänga sopor? När man tar hissen ned så går man vänster när man ska till soprummet och då går man förbi den lägenheten. Då har han stått och tittat in i dörren och väntat att Kavinthi ska gå förbi, sedan har han öppnat. En annan gång hejade Kavinthi men han bara stirrade in i dörren.

Kavinthi såg honom nån gång ibland, sent på kvällarna. Det var i somras. Hon har aldrig sett någon av dem dagtid.

Kavinthi har aldrig sett Oscar och skummisen tillsammans.

Kavinthi har aldrig sett skummisen göra något eller liknande. Hon har bara sett honom gå in i lägenheten och då har han varit lite konstig.

Kavinthi har aldrig sett skummisen ute på stan.

HEMLIG

Sedan har du sett andra personer där också?

Ja, det var i början. Men det kan även vara han fast med andra kläder, för de såg ganska lika ut.

Skulle du känna igen honom om du såg honom igen?

Ja, det tror jag. Jag har ganska bra minne, säger Kavinthi.

Om man säger så här, säger Kavinthi: Jag har inte sett någon annan hudfärg än vit gå in i Oscars lägenhet.

Vid uppläsningen vill Kavinthi tillägga att hon sett Oscar på dagen, men det har varit på stan. Han verkade vara ganska troende för muslimer har ju fem eller sex bönestunder per dag och om han har väntat på bussen och bönestunden kommit, så har han börjat be. Det har varit på dagarna.

Kavinthi säger att huset har en app så att man kan öppna med telefonen. Det heter "Iloq s50". Appen fungerar bara i porten. Hon vet inte om "skummisen" har haft tillgång till det.

Uppläst och godkänt

Polisen

Förhör

Vråtorpsgatan 18 lgh 1307

Signerat av

Signerat datum

Enhet
Polisregion Mitt, BF-IGV 6 LPO Uppsala/Knivsta

Diarienr
5000-K1099371-24

Hörd person
Svensson, Anna-Maria

Personnummer

Den hörde är
Vittne

ID Styrkt
Ja

Sätt
Pass (svenskt)

Ställning till misstänkt - målsägande - vittne

Tolk

Språk

Anledning till förhör / Misstankar som misstänkt har underrättats om
Mord, Fullbordat

Underrättad om misstanke

Ytterligare information om anledning till förhör
Hörs som vittne.

Underrättad om 12 § FUK

Underrättad om rätt till försvarare

Godtar försvarare/biträde som rätten förordnar

Försvarare/biträde närvarande

Försvarare/biträde önskas

Förhörsledare
Kalle Örstadius

Förhörsdatum
2024-09-04

Förhör påbörjat
20:50

Förhör avslutat
20:52

Förhörsplats

Typ av förhör
RB 23:6

Förhörssätt
Konceptförhör

Förhörsvittne

Utskrivet av

Berättelse

Berättelse

Anna-Maria säger att hon ej sett något konstigt i huset på sistone. Alla i huset är jättetrevlig och Anna-Maria känner sig trygg i huset.

Har den hörde granskat förhöret?

Ja. Uppläst för.

Har den hörde någon invändning?

Nej.

Polisen

Förhör

Vråtorpsgatan 18 lgh 1307

Signerat av

Signerat datum

Enhet	Diarienr
Polisregion Mitt, Grova brott 1 PO Uppsala	5000-K1099371-24

Hörd person	Personnummer
Svensson, Anna-Maria	

Den hörde är	ID Styrkt	Ställning till misstänkt - målsägande - vittne
Vittne	Nej	

Tolk

Språk

Ytterligare information om anledning till förhör
Dödsfall i huset.

Underrättad om misstanke

Underrättad om 12 § FUK

Underrättad om rätt till försvarare

Godtar försvarare/biträde som rätten förordnar

Försvarare/biträde närvarande

Försvarare/biträde önskas

Förhörsledare	Förhörsdatum	Förhör påbörjat	Förhör avslutat
Anna Hågedal	2024-10-18	13:11	

Förhörsplats	Typ av förhör	Förhörssätt
	RB 23:6	Telefonförhör

Förhörsvittne	Utskrivet av
	Konceptförhör

Berättelse

Anna-Maria informeras om att hon hörs kompletterande med anledning av dödsfalet som skett i hennes lägenhetshus.

Anna-Maria bor tillsammans med en 15-årig dotter. De har bott där i ca 4 år. Anna-Maria känner sin närmaste granne, annars väldigt få. En kvinna som bor på första våningen som hon jobbat tillsammans med känner hon också, annars ingen i huset. Det byts folk väldigt fort. De första två åren var det stabilt och hon kände igen de som bodde i huset. Nu senaste halvåret-året så känner hon inte igen alla. Några som har bott länge känner hon igen inte alla, för det är så stor omsättning. Hon skulle nog inte reagera om hon såg någon okänd i huset.

Anna-Maria känner till vilken kille det är som dött på första våningen. Hon har hälsat på honom, men aldrig riktigt pratat med honom. Hon beskriver honom som en ganska ung kille, kanske omkring 25 år. Han hade ofta med sig sin bönematta, han var muslim. Han hade också ofta muslimsk kaftan och den lilla runda kalotten på huvudet. Hon minns inte vad han hette, Förhörsledaren berättar att han hette Oscar.

Anna-Maria har aldrig sett Oscar tillsammans med någon. De gånger hon sett honom så har han varit själv, och väldigt lugn. Det har aldrig varit nåt stök mot honom. Hon har uppfattat Oscar som en lite tillbakadragen timid kille. Hon tror inte att han bodde med någon, men hon vet inte helt säkert.

Anna-Maria har aldrig sett någon annan gå in eller ut genom Oscars dörr, och inte heller uppehållit sig vid hans dörr. Hon har inte heller hört något ljud från hans lägenhet, huset är överhuvudtaget väldigt lugnt. Hon rör sig en del i huset pga. att hon jobbar hemifrån och har hund, men har inte hört något från Oscars lägenhet.

HEMLIG

Anna-Maria har inte sett eller hört något annat avvikande under sommaren och hösten, med undantag för bilen som hon berättat om i förra förhöret. Annars inget stök, inga kringstrykande personer eller malplacerade fordon. Anna-Maria har även pratat med sin dotter som inte heller har gjort några sådana iakttagelser.

Uppläst utan erinran.

Polisen

Förhör

Vråtorpsgatan 18 lgh 1307

Signerat av

Signerat datum

Enhet
Polisregion Mitt, Grova brott 1 PO Uppsala

Diarienr
5000-K1099371-24

Hörd person
Svensson, Anna-Maria

Personnummer

Den hörde är
Vittne

ID Styrkt
Nej

Ställning till misstänkt - målsägande - vittne

Tolk

Språk

Ytterligare information om anledning till förhör
Kompletterande förhör.

Underrättad om misstanke

Underrättad om 12 § FUK

Underrättad om rätt till försvarare

Godtar försvarare/biträde som rätten förordnar

Försvarare/biträde närvarande

Försvarare/biträde önskas

Förhörsledare
Per Ola Sandström

Förhörsdatum
2024-09-10

Förhör påbörjat
09:49

Förhör avslutat
10:14

Förhörsplats

Typ av förhör
RB 23:6

Förhörssätt
Telefonförhör

Förhörsvittne

Utskrivet av

Berättelse

Anna-Maria tar kontakt med polisen i anledning av en iakttagelse hon vill berätta om.

Anna-Maria bekräftar att hon tidigare är hörd i ärendet och att hon därefter ringt åter till polisen för att berätta om en iakttagelse.

I förra veckan, antingen måndag 2 september eller tisdag 3 september var Anna-Maria ute och rastade sin hund i sitt bostadsområde. Hon beskriver att det intill hennes bostad är två radhuslängor och mellan dem går en liten väg. Det är ingen genomfartsväg utan är till för de boende i radhusen ska kunna parkera sina bilar där. Man kan köra igenom med bil men ska inte göra det.

Anna-Maria var gående på en väg intill och kom fram till ett övergångsställe. Hon reagerade på att hon hörde en bilmotor som rusade/gasade kraftigt. Ljudet kom från vägen som leder in vid radhuslängan. Hon reagerade eftersom bilar inte brukar köra fort i området. Anna-Maria tänkte hon kunde hinna gå över övergångsstället men hann inte göra det innan en bil kom från den beskrivna vägen vid radhusen, mot henne på hennes högra sida. Bilen tvärstannade framför henne. Hon tittade mot bilen och kunde se det satt två killar framme i bilen, två killar ca 25-30 årsåldern. Hon tog ett steg bakåt från bilen men kunde ändå se killarna i bilen ganska tydligt. de var av utländsk härkomst, mellanöstern.

Bilen bromsade kraftigt in och befann sig därefter på ett avstånd ca tre meter ifrån henne. Killarna verkade uppspelta. Killen på förarplats verkade skratta och killen på passagerarplats höger fram gestikulerade med armarna på något sätt.

HEMLIG

Bilen började därefter köra iväg och förbi henne i riktning mot rv 77, E4. I det läget var hon både rädd och förgrymmad och minns hon hytte med näven mot bilen. Bilen bromsade då igen in kraftigt och stannade på ett avstånd ca 15 meter framför henne. Hon tänkte bilen kanske skulle vända om, backa tillbaka till henne. Det gjorde den inte. Killen på passagerarplats såg ut vända sig mot föraren och förmodligen uppmanande denne att köra vidare, vilket bilen då gjorde, bort från platsen. Vägen i fråga är en 30 väg, där finns förskola och skolor längs vägen där. Normalt brukar bilar köra sakta där.

Anna-Maria kan inte säga bilens fabrikat. Den var något större än en Fiat Uno och Opel Corsa och något mindre än en mellanklass bil i storlek. Såg inte reg nr. Den var vit till färgen. Fyrdörrars personbil. Inga speciella kännetecken, såsom t.ex klistermärke, tonade rutor, takspoiler eller liknande. Den var helt ren och vit till färgen.

Anna-Maria reagerade på att bilen i andra skedet körde väldigt fort bort från platsen, säkert i 80-90 km/h. Där är 30 km fartgräns.

Anna-Maria ombeds försöka precisera om det var måndag 2 eller tisdag 3 september som detta inträffade.

Anna-Maria kommer på att hon hade ett TEAM-möte kl. 15.30 tisdagen den 3 september. Hon gick därför ut tidigare på hundpromenad den dagen. Hon gick då ut vid kl. 13.30 och kan då fastställa att det var den 3 september hon gjorde iakttagelsen av bilen.

Anna-Marias tror hon möjligtvis skulle känna igen killen på förarplats i bilen. Han såg ut att ha ett ovårdat skägg, stripigt skägg, svart till färgen. Det var helskägg, mustasch och tunt skägg med stripor av skägg runt munnen som såg ovårdat ut. Hon kan inte säga något om killarnas klädsel. Ingen av dem hade glasögon på sig. De var barhuvade.

Anna-Maria har inget att tillägga.

Förhöret är avslutat klockan 1014.

Uppläst efter hand och godkänt.

Polisen

Förhör

Vråtorpsgatan 18 lgh 1203

Signerat av

Signerat datum

Enhet	Diarienr
Polisregion Mitt, Grova brott 1 PO Uppsala	5000-K1099371-24

Hörd person	Personnummer
Fagerlund Wiberg, Ann-Mari	

Den hörde är	ID Styrkt	Ställning till misstänkt - målsägande - vittne
Vittne	Nej	

Tolk

Språk

Ytterligare information om anledning till förhör
Grannen Oscar

Underrättad om misstanke

Underrättad om 12 § FUK

Underrättad om rätt till försvarare

Godtar försvarare/biträde som rätten förordnar

Försvarare/biträde närvarande

Försvarare/biträde önskas

Förhörsledare	Förhörsdatum	Förhör påbörjat	Förhör avslutat
Anna Hågedal	2024-10-24	12:02	12:20

Förhörsplats	Typ av förhör	Förhörssätt
	RB 23:6	Telefonförhör

Förhörsvittne	Utskrivet av
	Konceptförhör

Berättelse

Ann-Mari har bott i huset sedan det byggdes 2020, tillsammans med sin man Erik. Hon känner en del av grannarna, framför allt de som bor närmast henne, och en familj på våningen under, Doris och Solomon. Ann-Marie känner inte igen alla grannar, hon skulle inte reagera om någon som inte bodde där var i trapphuset. Man ser inte varandra så ofta och det är ganska stor omsättning på folk i huset.
Ann-Mari får frågan om hon sett någon avvikande i huset. Hon berättar att det var en person som hon sågs tillsammans med Oscar. Han var äldre, kanske uppåt 40-årsåldern. Han var ljus i hyn med svart hår och skägg. Han hade en lång svart rock eller mantel eller liknande, och en svart hatt med stort brätte. Ann-Marie tror att det här var i början av augusti. Det var tydligt att de var i sällskap. De verkade prata förtroligt med varandra
Ann-Marie tror att det bara var ett tillfälle hon såg dem tillsammans. De möttes vid busshållsplatsen på väg in till Uppsala. Oscar hade sin vita mantel på sig, som han ofta hade. De stod tillsammans vid busshållsplatsen, och åkte buss tillsammans in till Uppsala.
Ann-Marie sa hej till dem, kanske nåt om väder eller så, men inget vidare samtal.
Ann-Marie fick känslan av att främlingen var någon som Oscar såg upp till, nån beskyddare eller lärare. Han verkade lite faderlig. Ann-Mari såg inte främlingen i huset någon gång, bara vid busshållsplatsen.

Ann-Mari tror att hon skulle känna igen främlingen om hon såg en bild av honom. Erik var också med vid busshållsplatsen.

Ann-Mari berättar att Erik ofta åkt med samma buss som Oscar. Erik har sagt att Oscar inte gärna prata, men han har sett att Oscar ofta tittar sig omkring noga, som om han inte vet vart

HEMLIG

han ska när han kliver av vid centralen. Doris har också berättat att hon åkt buss med Oscar, och att så fort Oscar är vid dörren (Ann-Mari vet inte om hon menar porten eller lägenhetsdörren), så tittar han sig noga omkring. Det är som att Oscar kände sig förföljd.

Ann-Mari berättar att hon först mötte Oscar före påsk, när han var nyinflyttad. Då hade han sagt att han ville flytta dit för att det var lugnare där. Hon har lagt märke till Oscars vita mantel, det är ovanligt att man ser någon som är klädd så. Han var tyst av sig, och hon ville inte tränga sig på och ställa en massa frågor.

Uppläst utan erinran.

HEMLIG

Polisen

Förhör

Vråtorpsgatan 18 lgh 1203 - konfrontationsförhör

Signerat av

Signerat datum

Enhet
Region Mitt, Grova brott 1 PO Uppsala

Diarienr
5000-K1099371-24

Hörd person
Fagerlund Wiberg, Ann-Mari

Personnummer

Den hörde är
Vittne

ID Styrkt
Nej

Ställning till misstänkt - målsägande - vittne

Tolk

Språk

Ytterligare information om anledning till förhör
Mord. Fotokonfrontation, se förhör.

Underrättad om misstanke

Underrättad om 12 § FUK

Underrättad om rätt till försvarare

Godtar försvarare/biträde som rätten förordnar

Försvarare/biträde närvarande

Försvarare/biträde önskas

Förhörsledare	Förhörsdatum	Förhör påbörjat	Förhör avslutat
Johan Segerholm	2024-10-28	09:50	10:01

Förhörsplats	Typ av förhör	Förhörssätt
den hördes bostad	RB 23:6	Ljudbandsförhör

Förhörsvittne	Utskrivet av	
Stenberg, Olivia	JoSe	Konceptförhör

Berättelse

0950

Följande är en sammanfattande text av förhöret med Ann-Mari. Det är således ingen ordagrann utskrift. En ljudinspelning av förhöret finns sparad.

Innan förhöret sa Ann-Mari att hon ville göra en komplettering till det tidigare förhöret som hölls med henne. Hon tillfrågas om vad det handlade om?
Ann-Mari säger att det gäller tidpunkten när de såg främlingen tillsammans med Oscar. Hon trodde att det var i början av augusti, det har varit en intensiv sommar med många händelser, men när hon tittat i sin almanacka var med mest troligt den 25 augusti, möjligen den 18 augusti.

På fråga om vad som får henne att tänka att det var just något av dessa datum säger Ann-Mari att de hade annat för sig de andra söndagarna, de var bortresta.

Ann-Mari blir upplyst om att det ska ske en fotokonfrontation. Hon blir tillsagd att hon inte ska känna sig pressad att peka ut någon. Om hon känner sig osäker, så ska hon säga det. Det är heller inte säkert att rätt person finns i bildmaterialet. Ann-Mari blir även påmind om att personer kan ändra utseende; hår och skägg kan bli längre och kortare och liknande.

Ann-Mari säger att hennes granne har TV3 och att hon har sett en blurrad bild som visat en person.

Ann-Mari får veta att fotokonfrontationen innehåller nio bilder. Hon ska först få titta på alla nio bilder, en efter en. Då ombeds Ann-Mari *vara tyst och bara titta. Därefter visas bilderna igen, en efter en, och då ska hon säga vad hon tänker.*

HEMLIG

(BILD NUMMER 4 FÖRESTÄLLER DEN MISSTÄNKTE HASHAM KHAN)

Ann-Mari förevisas de nio bilderna, en efter en.

Bilderna förevisas igen:

Bild 1
Ann-Mari säger att skägget var längre. Ögonen, möjligen… Han hade en stor hatt på sig så håret vet hon inte så mycket om. Han var smal i ansiktet och hade lite fina drag, inte grovhuggna alltså. Njaaa, säger hon om bilden.

Bild 2
Hans blick, ögonen, ganska nära. Han är ganska smal i ansiktet. Den här på bilden är lite bredare i kind- och ögonpartiet än vad hon minns.

Bild 3
Nej, han är för kraftfull i ansiktet och huvudet.

Bild 4
Ann-Mari säger att hon sett den där TV3-bilden och hon tänker att det är nog den här bilden som de visade. Det är lite lockigt skägg, lite tunt, krulligt skägg. Och det hade ju den där personen. Själva ansiktet kan vara likt, ögonbrynen är väl lite kraftigare på den här men, det är lite osäkert. Den X såg hade nog lite mörkare ögon än de här ljusbruna.

Bild 5
Nej, ögonpartierna och den mer rektangulära ansiktsformen tycker hon inte liknar den person hon såg.

Bild 6
Den här är också lite mer rund i ansiktet än Ann-Mari kom ihåg från personen.

Bild 7
Här går ögonbrynen för långt upp.

Bild 8
Personen på bilden är mer rektangulär i ansiktet och ögonbrynen känns inte bekanta.

Bild 9
De plirande ögonen… Nej. Många har ju skägg och det kan ju variera. Personen Ann-Mari såg hade längre och lite spetsigare skägg än den här personen. Ansiktsformen stämmer inte och ögonen ligger djupare på den här personen än vad hon upplevde att personen som hon såg hade.

Ann-Mari ombeds summera: Är det någon som hon upplever som mest lik?

Det var några där i början, säger Ann-Mari.

Ann-Mari får se de första kandidaterna igen. Bild 1-5 läggs framför henne.

Ann-Mari lägger undan bild nummer 5.

Även bild 6-9 läggs upp framför henne.

Ser jag till själva ansiktet, kvaliteten på skägget… Det var lite krulligt, väldigt krulligt och yvigt. Ann-Mari pekar på bild nummer 4.

Ann-Mari säger att när man tänker på hur de är fotograferade. Någon är mer uppsträckt och rak, sådant kan ju också spela in i hur man upplever personen. Ann-Mari säger att nummer 4, 2 och 1 är mest lik den person hon såg.

Ann-Mari säger att hudfärgen också varierar mellan bilderna. Åldersmässigt så upplevde de personen

HEMLIG

som äldre än Oscar.

Förhöret avslutas

FOTOKONFRONTATION

K-nummer: 5000-K1099371-24

HEMLIG

1	2	3
4 940130-1552	5	6
7	8	9

HEMLIG

HEMLIG

HEMLIG

HEMLIG

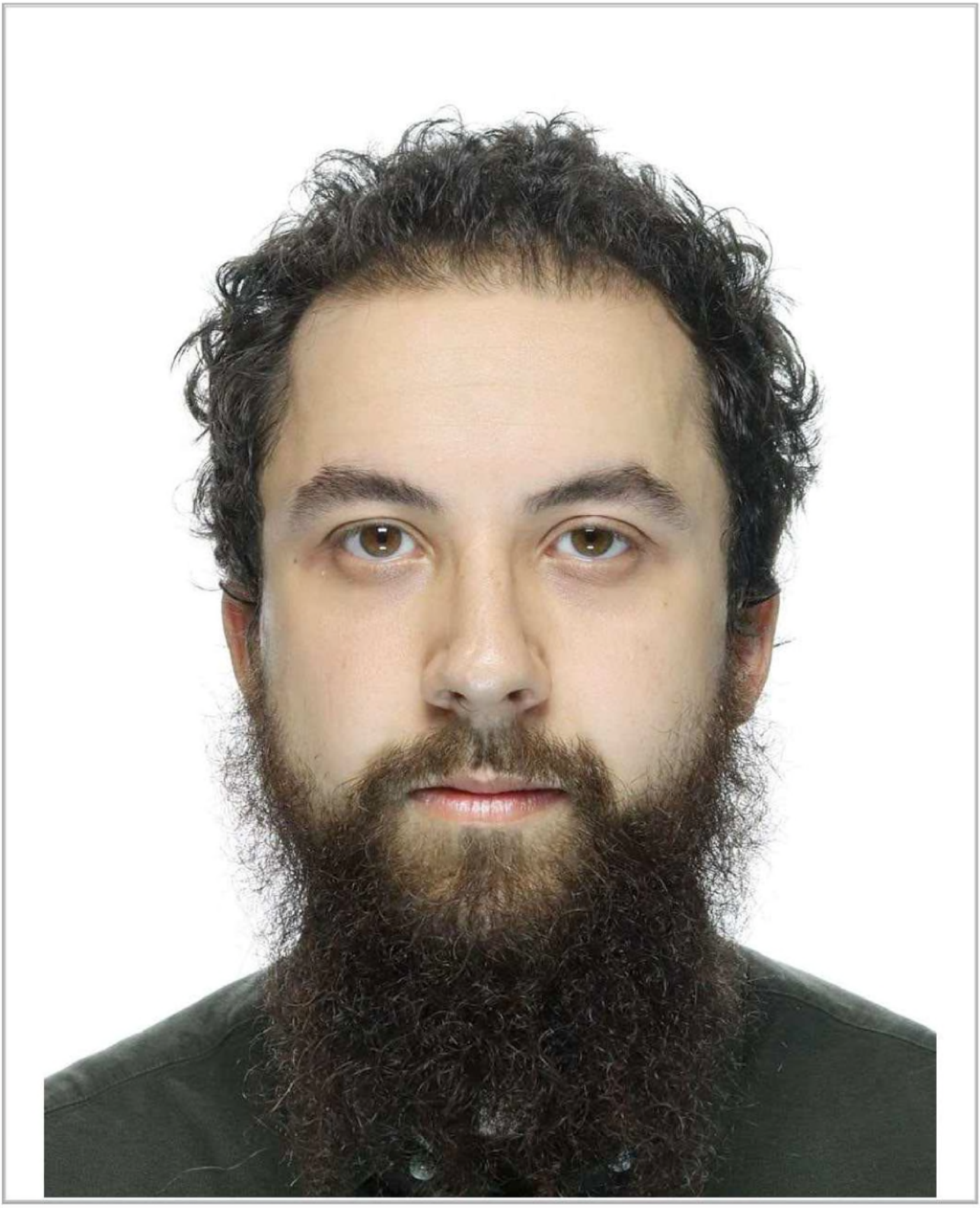

HEMLIG

HEMLIG

HEMLIG

HEMLIG

HEMLIG

Polisen

Förhör

Vråtorpsgatan 18 lgh 1203

Signerat av

Signerat datum

Enhet
Polisregion Mitt, BF-IGV 6 LPO Uppsala/Knivsta

Diarienr
5000-K1099371-24

Hörd person
Wiberg, Erik

Personnummer

Den hörde är
Vittne

ID Styrkt
Ja

Sätt
Pass (svenskt)

Ställning till misstänkt - målsägande - vittne

Tolk

Språk

Anledning till förhör / Misstankar som misstänkt har underrättats om
Mord, Fullbordat

Underrättad om misstanke

Ytterligare information om anledning till förhör
Kommer höras som vittne.

Underrättad om 12 § FUK

Underrättad om rätt till försvarare

Godtar försvarare/biträde som rätten förordnar

Försvarare/biträde närvarande

Försvarare/biträde önskas

Förhörsledare
Kalle Örstadius

Förhörsdatum
2024-09-04

Förhör påbörjat
19:51

Förhör avslutat
19:56

Förhörsplats

Typ av förhör
RB 23:6

Förhörssätt
Konceptförhör

Förhörsvittne

Utskrivet av

Berättelse

Berättelse

Erik säger att det ej har skett något ovanligt på sistone. Det är väldigt diskret i det här huset. Det finns ett bra skalskydd i huset. Det finns ingen möjlighet att nå lägenhetsinnehavaren från porttelefon eller dyikt. Man måste ha digital blipp som heter E-lock.

Har den hörde granskat förhöret?

Ja. Uppläst för.

Har den hörde någon invändning?

Nej.

HEMLIG

Polisen

Förhör

Vråtorpsgatan 18 lgh 1203 - konfrontationsförhör

Signerat av

Signerat datum

Enhet	Diarienr
Region Mitt, Grova brott 1 PO Uppsala	5000-K1099371-24

Hörd person	Personnummer
Wiberg, Erik	

Den hörde är	ID Styrkt	Sätt	Ställning till misstänkt - målsägande - vittne
Vittne	Ja	Passbild RES	

Tolk

Språk

Ytterligare information om anledning till förhör
Grannen Oscar

Underrättad om misstanke

Underrättad om 12 § FUK

Underrättad om rätt till försvarare

Godtar försvarare/biträde som rätten förordnar

Försvarare/biträde närvarande

Försvarare/biträde önskas

Förhörsledare	Förhörsdatum	Förhör påbörjat	Förhör avslutat
Anna Hågedal	2024-10-28	09:48	10:21

Förhörsplats	Typ av förhör	Förhörssätt
Eriks bostad	RB 23:6	Ljudbandsförhör

Förhörsvittne

Utskrivet av

Konceptförhör

Berättelse

Erik och hans fru Ann-Mari har bott i huset sedan 2020. Erik känner inte igen alla sina grannar, och tror inte att han skulle reagera om han såg någon i trapphuset som inte bodde i huset. Erik upplever huset som lugnt.

Erik känner till Oscar, de har mötts i och kring huset. Erik har lagt märke till Oscar pga hans lite speciella klädsel. På söndag förmiddagar brukade Erik och Oscar ta samma buss när Erik skulle till kyrkan inne i Uppsala. De brukade hälsa på busshållsplatsen och småprata lite, men samtalen gick aldrig över till något mer ingående. Erik fick intrycket av att Oscar var lite tillbakadragen som person, men han var alltid trevlig.

Erik får frågan om han någonsin sett Oscar i sällskap med någon annan person. Erik berättar att det har hänt en gång. Erik och Ann-Mari var på väg in till stan en söndag. Erik tror att det här var 25 augusti, efter att ha tittat i en kalender. De såg Oscar och en annan man på busshållsplatsen. Det var busshållsplatsen Vrå Skogsväg. Det var tydligt att Oscar och mannen hade sällskap. Mannen var klädd i svart fotsida mantel och en lite ovanlig svart hatt. Mannen var längre än Oscar, hade lite långsmalt ansikte, och mörkt skägg. Han hade relativt ljus hy. Mannen och Oscar pratade med varandra. Erik gick intrycket av att mannen hade lite auktoritet över Oscar, men det är mest något han funderat på i efterhand. Erik tror att mannen och Oscar satt bredvid varandra på bussen, men han har inget specifik minnesbild av det. Han tror att de gick av vid ändhållplatsen, Uppsala C.

Erik har inte sett mannen vid något annat tillfälle som han kan minnas. Han har inte sett Oscar tillsammans med någon annan, och han har inte heller sett någon annan person gå in eller ut ur Oscars lägenhet.

HEMLIG

FOTOKONFRONTATION
Erik får titta på bilderna i bilagan tre gånger, en bild i taget. Erik uppger att det är möjligt att mannen han såg tillsammans med Oscar på busshållsplatsen kan vara någon av dem, men Erik kan inte peka ut en specifik person, då hans minne av mannen inte är tillräckligt detaljerat. Om bild 7 säger Erik att mannen på busshållsplatsen var äldre.

Ej uppläst, ljudfil finns.

FOTOKONFRONTATION **K-nummer:** 5000-K1099371-24

HEMLIG

[redacted]

1	2	3

[redacted]

4	5	6

[redacted]

7 940130-1552	8	9

HEMLIG

HEMLIG

HEMLIG

HEMLIG

HEMLIG

HEMLIG

HEMLIG

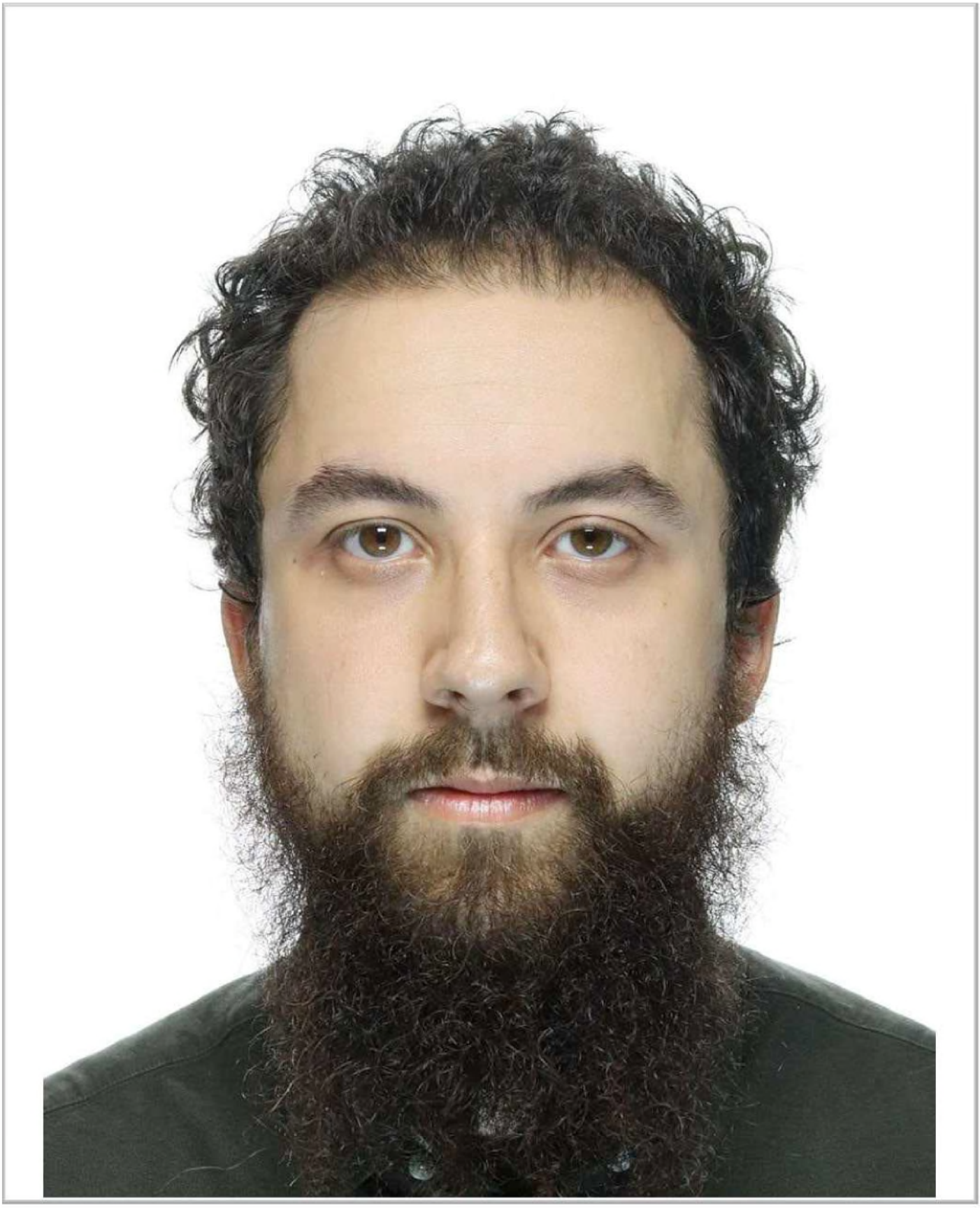

HEMLIG

HEMLIG

Polisen

Förhör

Vråtorpsgatan 18 lgh 1001

Signerat av

Signerat datum

Enhet	Diarienr
Polisregion Mitt, Grova brott 1 PO Uppsala	5000-K1099371-24

Hörd person	Personnummer
Wik Carlsten, Tindra	

Den hörde är	ID Styrkt	Ställning till misstänkt - målsägande - vittne
Vittne	Nej	

Tolk

Språk

Ytterligare information om anledning till förhör
Grannen Oscar

Underrättad om misstanke

Underrättad om 12 § FUK

Underrättad om rätt till försvarare

Godtar försvarare/biträde som rätten förordnar

Försvarare/biträde närvarande

Försvarare/biträde önskas

Förhörsledare	Förhörsdatum	Förhör påbörjat	Förhör avslutat
Anna Hågedal	2024-10-04	16:31	16:37

Förhörsplats	Typ av förhör	Förhörssätt
	RB 23:6	Telefonförhör

Förhörsvittne	Utskrivet av	
		Konceptförhör

Berättelse

Tindras mamma är informerad om att förhör hålls med henne.
Tindra informeras om att förhöret gäller hennes granne som avlidit.

Tindra känner bara till att grannen heter Oscar, hon vet inte hur han ser ut. Förhörsledaren beskriver Oscar som 27 år, svart, smal, men glasögon, och att han brukar klä sig i en vit muslimsk kaftan. Tindra känner igen beskrivningen, hon har sett honom några gånger. Tindra har inte pratat med honom, kanske bara sagt hej.

Tindra känner inte till om det bor någon mer än Oscar i hans lägenhet, hon har i alla fall inte märkt att någon annan går in eller ut där. Tindra har inte heller sett Oscar i sällskap med någon.

Tindra har inte lagt märke till något avvikande i eller kring huset under sommaren som gått. Det bor mycket folk i huset och hon har inte koll på alla, men hon har inte lagt märke till någon som hon inte känner igen. Hon har inte hört några ljud från Oscars lägenhet.

Tindra berättar att hon hörde något häromnatten, ungefär kl. 01. Det var en tjej som precis gått ut från porten i huset och ställde sig och pratade med en kille. Tindra hörde tjejen säga namnet Oscar. Hon sa att Oscar hade varit med nån kort kille. Tindra vet inte om det var just hennes granne de pratade om eller någon annan Oscar.
Tjejen var 20-23 år gammal, inte vit och inte svart utan mittemellan. Hon hade mörkt hår.
Hon hade på sig en kappa och glasögon.
Killen var ungefär lika gammal, vit med blont hår.

Uppläst och godkänt från förhörsanteckningar.

Polisen

Förhör

Vråtorpsgatan 18 lgh 1007

Signerat av

Signerat datum

Enhet	Diarienr
Polisregion Mitt, Grova brott 1 PO Uppsala	5000-K1099371-24

Hörd person	Personnummer
Yemamu, Derra	

Den hörde är	ID Styrkt	Ställning till misstänkt - målsägande - vittne
Vittne	Nej	

Tolk

Språk

Ytterligare information om anledning till förhör
Mord

Underrättad om misstanke

Underrättad om 12 § FUK

Underrättad om rätt till försvarare

Godtar försvarare/biträde som rätten förordnar

Försvarare/biträde närvarande

Försvarare/biträde önskas

Förhörsledare	Förhörsdatum	Förhör påbörjat	Förhör avslutat
Johan Segerholm	2024-10-21	13:15	13:24

Förhörsplats	Typ av förhör	Förhörssätt
	RB 23:6	Ljudbandsförhör

Förhörsvittne	Utskrivet av	
	JoSe	Konceptförhör

Berättelse

Yemamu jobbar i veckorna och lämnar bostaden klockan 10.30 och kommer hem vid 21 på kvällen, så han vet inte vad som händer dagtid. På morgonen sover han eller tar hand om barnen. På kvällen när han kommer hem brukar det inte vara någon rörelse i huset.

Han har vid flera tillfällen sett personen som bodde i lägenheten som nu är avspärrad. Han har sett honom i samband med att han kommit och gått till lägenheten. Yemamu beskriver honom som en kille med ursprung från Afrika, som klär sig enligt arabisk tradition, i ”jelabia”. Trots att de är grannar har de aldrig pratat med varandra.

Yemamu har fått intrycket av att killen bodde ensam. Yemamu har tänkt att han är student. Han har sett en annan kille som kommit dit och Yemamu har tänkt att studenter ibland bor tillsammans. Han har svårt att beskriva den andra killen. Han minns inte hur han såg ut i ansiktet. Han har bara sett honom en gång, när killen kom in och gick fram till lägenhetsdörren och gick in där. Det var i somras. Han har svårt att beskriva honom men tror att han var i 30-årsåldern. Han såg inte svensk ut men var vit. Han vet inte om personen hade egen nyckel eller blev insläppt i lägenheten. Han har inte sett någon annan person än de här två personerna vid lägenheten.

Polisen

Förhör

Vråtorpsgatan 18 lgh 1106

Signerat av

Signerat datum

Enhet
Polisregion Mitt, Grova brott 1 PO Uppsala

Diarienr
5000-K1099371-24

Hörd person
Waernborg, Alice

Personnummer

Den hörde är	ID Styrkt	Sätt	Ställning till misstänkt - målsägande - vittne
Vittne	Ja	Genom kontrollslagningar.	Granne till målsägande.

Tolk

Språk

Anledning till förhör / Misstankar som misstänkt har underrättats om
Mord, Fullbordat

Underrättad om misstanke

Ytterligare information om anledning till förhör
Hörd som vittne angående sina iakttagelser på Vråtorpsgatan 18 i Knivsta.

Underrättad om 12 § FUK

Underrättad om rätt till försvarare

Godtar försvarare/biträde som rätten förordnar

Försvarare/biträde närvarande

Försvarare/biträde önskas

Förhörsledare	Förhörsdatum	Förhör påbörjat	Förhör avslutat
Eva Årbro	2024-10-29	12:23	12:37

Förhörsplats	Typ av förhör	Förhörssätt
Via telefon.	RB 23:6	Telefonförhör

Förhörsvittne

Utskrivet av
EVAR

Berättelse

Förhörsledarens frågor och kommentarer skrivs i kursiv stil, Alice svar skrivs i rak stil.

Har det kommit till din kännedom att en person, som bott i samma hus som du, har hittats död?
Ja.

Hur fick du reda på det?
Min sambo Alan kom hem en kväll, det var poliser överallt och de hade brutit upp den dörren. Sen fick jag upp det på nyheterna. Alan ringde mig, jag var hemma hos min mamma då.

Vet du vem det är som har hittats död?
Ja, jag har sett honom typ två gånger, bara i trappen när han har gått in i sin lägenhet, det var någon gång under våren 2024, jag tror han flyttade in i januari 2024. Han är inte en person som jag har uppfattat som avvikande på något sätt.

Kan du beskriva hur han ser ut?
Lång, svart kille, runt 30 år kanske.

Kan du beskriva hans klädsel?
Inga kläder jag har tänkt på.

HEMLIG

Var det någon du kände?
Nej, vi har aldrig hälsat eller pratat med varandra.

Bor du tillsammans med någon?
Min sambo Alan Khalaf, det är bara vi som bor i lägenheten.

Vilka grannar känner du till i huset där du bor?
Våra grannar hälsar inte så mycket. Min sambo har pratat mycket om mordet med några som bor på våningen ovanför oss. Vi bor på våning 1, men vi upplever det mer som att vi bor på våning 2. Vi bor en våning ovanför han som har dött.

Vilka grannar i huset har du sett tillsammans?
Det är typ de som brukar stå och röka utanför huset. Allan Hull, som bor bredvid oss, brukar stå ute och röka och prata med andra som röker, men det har sett ytligt ut. Jag vet inte vad de andra som röker heter, jag kan bara Allan Hulls namn och vet att han är en av dem.

Personen som har dött heter Oscar. Har du sett Allan Hull och Oscar umgås vid något tillfälle?
Aldrig sett.

Vilka iakttagelser har du gjort mellan den 26 augusti och den 4 september?
Alice kollar i sin mobiltelefon för att försöka dra sig till minnes.
Inga som jag kommer ihåg.

Har du sett Oscar i sällskap med någon vid något tillfälle?
Nej, det har jag inte.

Har Oscar bott själv i sin lägenhet eller verkar han ha haft någon som bott där tillfälligt eller inneboende?
Jag har sett en person gå ut från hans lägenhet en gång, men det var jättelänge sedan. Det var en svensk kille, väldigt blont hår, runt samma ålder som Oscar kanske. Jag vet inte exakt när det var, det kan också ha varit personen som bodde där innan Oscar flyttade in i lägenheten. Vi flyttade in i oktober 2023. Jag kommer inte ihåg hur personen såg ut, inte ens om jag skulle se en bild på honom.

Har du hört ljud från Oscars lägenhet vid något tillfälle?
Nej. Jag uppfattade honom som väldigt tystlåten, ingen musik eller någonting. Hans lägenhet ligger precis vid trappan, men jag har aldrig hört något från hans lägenhet.

Har du sett några personer som har rört sig i eller kring huset vid slutet av augusti eller början av september, som inte bor i huset?
Nej.

Är det någonting annat du har tänkt på?
Nej.

Förhöret uppläst i konceptform och godkänt.

Polisen

Förhör

Vråtorpsgatan 18 lgh 1106

Signerat av

Signerat datum

Enhet
Polisregion Mitt, Grova brott 1 PO Uppsala

Diarienr
5000-K1099371-24

Hörd person
Khalaf, Alan

Personnummer

Den hörde är	ID Styrkt	Sätt	Ställning till misstänkt - målsägande - vittne
Vittne	Ja	Genom kontrollslagningar.	Granne till målsägande.

Tolk

Språk

Anledning till förhör / Misstankar som misstänkt har underrättats om
Mord, Fullbordat

Underrättad om misstanke

Ytterligare information om anledning till förhör
Hörd som vittne angående sina iakttagelser kring Vråtorpsgatan 18 i Knivsta.

Underrättad om 12 § FUK

Underrättad om rätt till försvarare

Godtar försvarare/biträde som rätten förordnar

Försvarare/biträde närvarande

Försvarare/biträde önskas

Förhörsledare	Förhörsdatum	Förhör påbörjat	Förhör avslutat
Eva Årbro	2024-10-29	14:38	15:08

Förhörsplats	Typ av förhör	Förhörssätt
Via telefon.	RB 23:6	Telefonförhör

Förhörsvittne

Utskrivet av
EVAR

Berättelse

Förhörsledarens frågor och kommentarer skrivs i kursiv stil, Alans svar skrivs i rak stil.

Bor du tillsammans med någon på Vråtorpsgatan 18?
Alan bor tillsammans med sin sambo Alice och deras hund.

Har det kommit till din kännedom att en person, som bott i samma hus som du, har hittats död?
"Jo tack, det har det".

Hur fick du reda på det?
Alan tror att det var den 4 september, han hade varit och träffat några vänner och när han kom hem var det en massa polisbilar som hade tagit upp parkeringsplatser utanför deras hus. Alan tänkte att någon i huset kanske hade bråkat med någon annan, sedan såg han poliser i vita dräkter och sådana saker. Alan hade tänkt sova hemma den natten men ändrade sig med anledning av vad han såg.

Alan gick ned för trappen, personen som dött bor på bottenplan. Alan blev upprörd över en sak när han kom ner för trappen. Polisen och polisens tekniker hade gjort ett misstag, dörren till personens lägenhet stod lite öppen och han såg en massa blod på insidan av dörren. Alan förstod att något hade hänt.

HEMLIG

Alan tog upp detta med polisen dagen efter, det hade kunnat vara ett barn som råkat se vad han fick se och det var även obehagligt för honom själv att se det. Efter det hade även Alan det svårt, personligen, i ungefär en vecka i och med att han såg det han såg.

Under natten läste Alan i tidningen att det stod att ett grovt brott hade skett i Knivsta, han fattade direkt att det var i hans hus det hade hänt.

Vet du vem det är som har hittats död?
Ja, han heter Oscar Ocha… Någonting sådant.

Hur såg Oscar ut?
Han var en afrikansk kille, svart, lång och smal.

Vad har du sett Oscar i för typ av kläder?
Alan har sett Oscar sammanlagt 2-3 gånger på sin höjd. En gång när Alan mötte honom hade Oscar en kulturell typ av kjol på sig typ, Alan vet inte vad en sådan kjol heter. Det är den enda gången Alan minns vad Oscar hade på sig. Alan tror att kjolen var vit men är inte säker.

Var du bekant med Oscar?
Nej, Alan har aldrig pratat med honom.

Du berättar att du har sett Oscar vid 2-3 tillfällen, när var det?
Det var en gång vid entrén, Oscar gick in i sin lägenhet. Alan kan inte säga när det var men gissar på att det var tidigt under sommaren 2024, kanske i maj.

Andra gången Alan såg Oscar var Alan hemma i sitt sovrum och såg Oscar utomhus, genom sitt fönster. Oscar bar på några kassar, som att han hade varit och handlat. Alan gissar att det här var under samma tidsperiod, under sen vår 2024, kanske i maj.

Alan kommer inte på något annat tillfälle när han sett Oscar. Varken han eller Alice har sett Oscar särskilt mycket. Andra grannar har man ju sett, men Oscar var det väldigt, väldigt sällan man såg.

Vilka grannar i huset känner du till?
Ingen, det är inte så många man pratar med. Alan hull, en kille som bor bredvid Alan och Alice, brukar vara ute och röka med några andra som bor i huset.

Har du sett Allan Hull tillsammans med Oscar vid något tillfälle?
Nej.

Vilka iakttagelser har du gjort kring Vråtorpsgatan 18 mellan den 26 augusti och den 4 september?
Alan kollar i sin telefon för att dra sig till minnes.
Den 26 augusti var dagen innan Alan sålde sin bil. Den 29 augusti var Alan hemma. Alan hade corona den 30 augusti så den dagen var han hemma och ute med Alice och hunden. Den 1 september var Alan med en kompis i en verkstad i Söderfors. Den 2 september var Alan hemma och var sedan och fixade med sin nya bil. Den 4 september var Alan och fiskade, sedan kom han hem på kvällen och såg alla poliser. Alan har inte gjort några iakttagelser under den perioden.

Alan kommer på att, eventuellt om det var natten till den 4 september, så var han och spelade fotboll och lagade hamburgare med sina kompisar på natten. Två av hans vänner sov sedan över hos honom. Den ena kompisen gick hem tidigare den 4 september, vid 20-22 ungefär,

HEMLIG

eftersom han skulle jobba och den andra kompisen följde med Alan och fiskade den 4 september.

Vad vet du om dina grannar som bor på första våningen?
Ingenting.

Vad vet du om Oscar?
Alan kan inte säga något mer om honom, han upplevde honom som lite introvert, Alan kan inte beskriva varför han gjorde det, det kan vara en fördom, men baserat på de gånger man såg Oscar och att persiennerna alltid var fördragna i hans lägenhet. Alans parkering är typ mitt emot Oscars fönster så Alan rör sig där en del, och vad han minns så har alltid Oscars persienner varit fördragna.

Har du sett Oscar i sällskap med någon vid något tillfälle?
Nej, det har Alan inte gjort.

Har Oscar bott själv i sin lägenhet eller verkar han haft någon som bott där tillfälligt eller inneboende?
Alan gissar på att Oscar bodde själv, han har aldrig sett någon gå in eller ut från Oscars lägenhet.

Har Oscar umgåtts med någon annan granne i huset?
Nej, inte vad Alan vet.

Har du hört ljud från Oscars lägenhet vid något tillfälle?
Nej, aldrig. Alan tar alltid trappen när han ska in eller ut och går därför förbi Oscars lägenhet hela, hela tiden. Alan jobbar skift och går dessutom förbi Oscars lägenhet vid olika tider på dygnet, på kvällar, nätter, dagar, morgnar, men har aldrig hört någonting därifrån.

Har du gjort några andra iakttagelser i trapphuset från slutet av augusti till början av september?
Nej. Alan är väldigt, väldigt vaksam som person med tanke på hur mycket som sker i Sverige just nu, han iakttar mycket men har ändå bara fått en uppfattning av att det har varit lugnt kring deras adress.

Har du sett några personer i huset, som inte verkar bo där?
Nej.

Är det någonting annat du har tänkt på?
Nej.

Förhöret uppläst i konceptform och godkänt.

Polisen

Förhör

Vråtorpsgatan 18 lgh 1201

Signerat av

Signerat datum

Enhet	Diarienr
Polisregion Mitt, Grova brott 1 PO Uppsala	5000-K1099371-24

Hörd person	Personnummer
Nordlund, Peter	

Den hörde är	ID Styrkt	Ställning till misstänkt - målsägande - vittne
Vittne	Nej	

Tolk

Språk

Ytterligare information om anledning till förhör
Kompletterande frågor till grannar

Underrättad om misstanke

Underrättad om 12 § FUK

Underrättad om rätt till försvarare

Godtar försvarare/biträde som rätten förordnar

Försvarare/biträde närvarande

Försvarare/biträde önskas

Förhörsledare	Förhörsdatum	Förhör påbörjat	Förhör avslutat
Anna Hågedal	2024-10-21	11:48	12:02

Förhörsplats	Typ av förhör	Förhörssätt
	RB 23:6	Telefonförhör

Förhörsvittne	Utskrivet av
	Konceptförhör

Berättelse

Peter har bott i huset i tre år. Han bor tillsammans med sin son som är 13 år.

Peter känner inte igen alla grannar, men de flesta på hans egen våning. Peter tror inte att han skulle reagera om han såg någon i trapphuset som inte bodde i huset. Han har inte sett någon avvikande person i eller kring huset under sommaren eller hösten, ej heller fordon eller konstiga ljud.

Peter känner inte till personen som är avliden. Han såg aldrig någon gå in eller ut från lägenheten som nu är avspärrad. Förhörsledaren beskriver Oscar som smal, från Uganda, 27 år gammal, med glasögon och ofta klädd i muslimsk kaftan. Peter har sett Oscar när eter stått ute och rökt, men inte kopplat var han bor. Peter har aldrig pratat med Oscar. Peter tror att han sett Oscar både själv och i sällskap med någon annan. Han minns inte när det var. Peter tror att killen som var med Oscar var en svart man. Peter tror inte att killen hade muslimska kläder. Han minns inte om de gick ut eller in. Peter minns inga andra detaljer om den andra personen, han har bara ett minne av att han såg två personer och en av dem hade den vita kaftanen. Peter tror inte att han skulle känna igen personen som var med Oscar på bild. Han vill minnas att Oscar skymde den andra killen lite, så han såg inte så mycket. Men det var tydligt att de var i sällskap. Han hörde inte om de pratade med varandra.

Peter tror att han såg de två personerna tillsammans innan sommaren, kanske på våren. Peter såg detta när han stod ute och rökte. Han tror inte att det var kallt och snö, snarare på vårkanten.

HEMLIG

Peter har funderat på hur gärningsmannen låst. Han säger att personen måste haft både nyckel och kännedom om hur man gör när man låser, låset går inte ihop av sig själv.

Uppläst utan erinran.

Polisen

Förhör

Vråtorpsgatan 18 lgh 1202

Signerat av

Signerat datum

Enhet
Polisregion Mitt, Grova brott 1 PO Uppsala

Diarienr
5000-K1099371-24

Hörd person
Bördinq Axelsson, Oskar

Personnummer

Den hörde är
Vittne

ID Styrkt
Nej

Ställning till misstänkt - målsägande - vittne

Tolk

Språk

Anledning till förhör / Misstankar som misstänkt har underrättats om
Mord, Fullbordat

Underrättad om misstanke

Ytterligare information om anledning till förhör
Hörd som vittne i utredning om mord med anledning av att han bor i samma trapphus som målsägande på Vråtorpsgatan 18o Knivsta.

Underrättad om 12 § FUK

Underrättad om rätt till försvarare

Godtar försvarare/biträde som rätten förordnar

Försvarare/biträde närvarande

Försvarare/biträde önskas

Förhörsledare
Thomas Mineur

Förhörsdatum
2024-10-31

Förhör påbörjat
08:43

Förhör avslutat

Förhörsplats

Typ av förhör
RB 23:6

Förhörssätt

Förhörsvittne

Utskrivet av

Berättelse

Oscar informerades om att han ska förhöras som vittne med anledning av att han bor i samma trapphus som målsäganden som anträffades död i lägenheten den 4 september. Oscar informerades om att vi i utredningen angående mord behöver prata med alla grannar i trapphuset.Förhörsledares frågor redovisas med fet text och Oscars svar med normal text.

Bor du tillsammans med någon?
Jag bor själv i en 1:a.
Hur länge har du bott på adressen?
Jag flyttade in för 7 månader sedan.

Vilka grannar känner du?
Jag har bara sagt hej till två grannar på mitt våningsplan, tredje våningen. Den ena grannen heter P. Nordlund och de andra är ett äldre par som bott där sedan huset var nytt 2021.
Vilka grannar umgås du med?
Jag umgås inte med någon av grannarna.

Vi är intresserade av iakttagelser från måndag 26 augusti – onsdag 4 september. Har du gjort några iakttagelser under den tiden?
En bil har åkt fram och tillbaka ganska mycket. Det är en Cupra R (Seat Leon Cupra R, fhl

HEMLIG

anteckning) som är svart till färgen. Jag har inget registreringsnummer. Bilen har åkt fram och tillbaka och hämtat folk några dagar innan händelsen (4 september, fhl anteckning). Nu har jag inte sett bilen sedan händelsen. Utländsk kille som körde inte helt vit i ansikte men inte svart. Aimopark vet nog bilens registreringsnummer. Han som bodde i samma hus tidigare hade en sådan bil. Parkerade på plats 12 eller 13.

Vad känner du till om grannarna på första våningen?
Ingenting.

Visste inte vem som bodde där?
Nej.

Vet du vem/vilka som bodde i lgh 1004?
Nej. Jag har aldrig sett någon gå in eller ut från den lägenheten.Genom min bror har jag hörd att han som anträffades död hette samma som mig, Oscar.

Vet du om det finns någon inneboende i lgh 1004?
Nej.

Vet du vem som bodde i lgh 1004 innan händelsen inträffade?Nej. **Vet inte hur många som bor där?**
Nej.

Har du hört något ljud från lägenheten?
Nej. Jag har inte hört något.

Är det något annat som du tänkt på som du tycker att jag ska fråga om?Nej.

Förhöret avslutat

Polisen

Förhör

Vråtorpsgatan 18 lgh 1206

Signerat av

Signerat datum

Enhet
Polisregion Mitt, Grova brott 1 PO Uppsala

Diarienr
5000-K1099371-24

Hörd person
Hariz, Wissam

Personnummer

Den hörde är
Vittne

ID Styrkt
Nej

Ställning till misstänkt - målsägande - vittne

Tolk

Språk

Ytterligare information om anledning till förhör
Kompletterande frågor till grannar

Underrättad om misstanke

Underrättad om 12 § FUK

Underrättad om rätt till försvarare

Godtar försvarare/biträde som rätten förordnar

Försvarare/biträde närvarande

Försvarare/biträde önskas

Förhörsledare	Förhörsdatum	Förhör påbörjat	Förhör avslutat
Anna Hågedal	2024-10-21	10:55	11:06

Förhörsplats	Typ av förhör	Förhörssätt
	RB 23:6	Telefonförhör

Förhörsvittne	Utskrivet av
	Konceptförhör

Berättelse

Wissam har bott i huset sedan juli 2023. I hans lägenhet bor han, hans fru, en son på 9 år och en bebis. Hans fru heter Diana.

Wissam har sett personen som hade dött vid några tillfällen. Förhörsledaren beskriver Oscar som 27 år, från Uganda, smal, med glasögon, och ofta klädd i muslimsk kaftan. Wissam känner igen beskrivningen. Han har inte pratat med Oscar, bara sett honom i trapphuset och hälsat. Han har inte sett Oscar i sällsap med någon annan. Han har sett honom vid ett eller två tillfällen när han klivit av bussen sent på kvällen, En gång har han sett honom då var Oscar på väg ut och låste dörren efter sig. Han såg inte in i lägenheten. Wissam har inte sett någon annan person gå in eller ut genom Oscars dörr.

Wissam har tidigare sagt att Oscar brukar komma hem ungefär halv ett på natten. Wissam berättar att han har sett det på sommaren när han själv suttit på balkongen. Då brukar han se Oscar komma gående mot porten.

Wissam har inte lagt märke till några ljud från Oscars lägenhet.

Wissam känner inte till alla grannar, men flera. Han tror att han skulle reagera om han såg någon i trapphuset som inte bor där, han brukar ha koll. Han har inte lagt märke till någon under sommaren eller hösten. Wissam kan inte komma att tänka på något annat avvikande, fordon, ljud eller personer, under sommaren eller hösten.

Wissam såg inte Oscar så ofta, bara ett par gånger. Det är ganska lugnt i huset.

HEMLIG

Grannen som bor direkt ovanför Oscar är en person som bor själv och dricker mycket. Wissam har inte sett honom särskilt mycket på senaste tiden.

Uppläst utan erinran.

Polisen

Förhör

Vråtorpsgatan 18 lgh 1206

Signerat av

Signerat datum

Enhet
Polisregion Mitt, Grova brott 1 PO Uppsala

Diarienr
5000-K1099371-24

Hörd person
Zwaihed, Diana

Personnummer

Den hörde är
Vittne

ID Styrkt
Nej

Ställning till misstänkt - målsägande - vittne

Tolk

Språk
Arabiska

Anledning till förhör / Misstankar som misstänkt har underrättats om
Mord, Fullbordat

Underrättad om misstanke

Ytterligare information om anledning till förhör
Angående iakttagelser av målsäganden och annat som kan sättas i samband med brottet.

Underrättad om 12 § FUK

Underrättad om rätt till försvarare

Godtar försvarare/biträde som rätten förordnar

Försvarare/biträde närvarande

Försvarare/biträde önskas

Förhörsledare	Förhörsdatum	Förhör påbörjat	Förhör avslutat
Thomas Mineur	2024-11-28	10:02	10:13

Förhörsplats
Vråtorpsgatan 18 i Knivsta

Typ av förhör
RB 23:6

Förhörssätt

Förhörsvittne

Utskrivet av

Involverad personal	Funktion
Anna Hågedal	Biträdande förhörsledare

Berättelse

Förhöret genomfördes med hjälp av arabisk tolk per telefon.

Diana informerades om att anledningen till förhöret är att en granne anträffades död i bostaden den 4 september. Omständigheter har gjort att dödsfallet utreds som mord.

Diana uppgav att hon bor i lägenheten tillsammans med sin man Wisam.
Diana tillfrågades om hur länge hon bott på adressen? Diana uppgav de har bott på adressen sedan oktober 2023.

Diana tillfrågades om hon känner några grannar i trapphuset? Diana uppgav att hon känner en kvinna i trapphuset som bor på våning 4 eftersom de läser SFI tillsammans. Diana vet inte vad kvinnan heter. Kvinnan bor i lägenheten tillsammans med sin man.

Diana tillfrågades om hon umgås med någon granne? Diana uppger att hon inte umgås med någon av grannarna.

Diana tillfrågades om hon gjort några iakttagelser måndag 26 augusti – onsdag 4 september? Diana uppgav att hon inte gjort några iakttagelser. Diana vet vilken lägenhet på nedre botten som den avliden bodde i. Det var något som hon fick veta efter händelsen.

HEMLIG

Diana har sett killen gå från bussen till bostaden vid 2-3 tillfällen. Hon har sett honom gå från bussen på kvällarna någon gång runt kl. 23.00 till kl. 23.30. Diana beskriver killen som svart, lång och smal. Han har alltid mössa, jacka och hörlurar. Hon vet ingenting om killen. Hon har läst i tidningen efter hans död att han bodde ensam. Senast hon såg killen var efter 2 augusti då hon kom hem från Libanon. Diana uppger att det är hennes man Wisam som sett killen gå in i den aktuella lägenheten

Diana tillfrågades om hon sett några personer i augusti eller början på september som hon reagerat på och tycket var konstigt? Nej, jag har varit mest hemma eftersom jag var gravid. Diana har bara sett killen ensam nattetid runt midnatt då denne gått från bussen.

Förhöret avslutat

Polisen

Förhör

Vråtorpsgatan 18 lgh 1306

Signerat av

Signerat datum

Enhet	Diarienr
Polisregion Mitt, Grova brott 1 PO Uppsala	5000-K1099371-24

Hörd person	Personnummer
Dida, Robert	

Den hörde är	ID Styrkt	Ställning till misstänkt - målsägande - vittne
Vittne	Nej	

Tolk

Språk

Ytterligare information om anledning till förhör
Kompletterande frågor om granne

Underrättad om misstanke

Underrättad om 12 § FUK

Underrättad om rätt till försvarare

Godtar försvarare/biträde som rätten förordnar

Försvarare/biträde närvarande

Försvarare/biträde önskas

Förhörsledare	Förhörsdatum	Förhör påbörjat	Förhör avslutat
Anna Hågedal	2024-10-04	10:39	10:47

Förhörsplats	Typ av förhör	Förhörssätt
	RB 23:6	Telefonförhör

Förhörsvittne	Utskrivet av
	Konceptförhör

Berättelse

Robert informeras om att han hörs kompletterande gällande hans granne som är avliden.

Robert bor tillsammans med sin fru Kristina och deras tre små barn. De har bott där ca 1 år.

Robert gjorde inga specifika iakttagelser 29-30 augusti. När polisen pratade med dem strax efter så hade de ingen aning om vad som hade hänt. När de senare fick reda på att deras granne dött så pratade han med sin fru om det. Robert kände inte killen, men vet hur han ser ut. Kristina som är hemma mer har sett mer av killen. Hon har sagt till Robert att killen brukade åka buss samma tid varje dag. En gång har Kristina sett killen debattera med en person i en bil. Robert såg inte det själv, utan det har Kristina berättat.

Kristina har också sagt att killen alltid var ensam. Robert tycker att han var lite konstig som person. Han hade annorlunda kläder och hälsade aldrig på någon i huset. Robert har aldrig sett killen tillsammans med någon. Robert känner inte till om killen ska ha haft någon inneboende eller person som sov över.

Robert vet inte exakt vilka som bor i huset så han skulle inte märka om det var någon i trapphuset som inte hörde hemma där. Han har inte lagt märke till någon i huset eller kring huset som beter sig avvikande eller som uppehållit sig i sophuset.

Han har inte hört några konstiga ljud från killens lägenhet. Roberts bror var på besök för 2-3 månader sedan och nämnde då att han hört ett konstigt ljud, men han visste inte vilken lägenhet det kom ifrån, eller om det kom utifrån.

HEMLIG

Uppläst och godkänt efter förhörsanteckningar.

Polisen

Förhör

Vråtorpsgatan 18 lgh 1104

Signerat av

Signerat datum

Enhet
Polisregion Mitt, Grova brott 2 PO Uppsala

Diarienr
5000-K1099371-24

Hörd person
Falcon Sabater, Johan

Personnummer

Den hörde är
Vittne

ID Styrkt
Ja

Sätt
Passfoto i RES

Ställning till misstänkt - målsägande - vittne

Tolk

Språk

Anledning till förhör / Misstankar som misstänkt har underrättats om
Mord, Fullbordat

Underrättad om misstanke

Ytterligare information om anledning till förhör
Hörd om sina iakttagelser kring 30 augusti 2024 och nyckeln som användes den natten.

Underrättad om 12 § FUK

Underrättad om rätt till försvarare

Godtar försvarare/biträde som rätten förordnar

Försvarare/biträde närvarande

Försvarare/biträde önskas

Förhörsledare
Erik Reuterdahl

Förhörsdatum
2025-04-22

Förhör påbörjat
13:21

Förhör avslutat
13:36

Förhörsplats
Vråtorpsgatan 18

Typ av förhör
RB 23:6

Förhörssätt
Konceptförhör

Förhörsvittne

Utskrivet av

Berättelse

Johan Falcon fick veta att en nyckel tillhörande honom användes natten 2024-08-30 kl. 01:02 och han fick frågan om han kunde berätta vem som använde nyckeln den natten.

Johan kommer inte ihåg just den natten men efter att ha kollat sitt arbetsschema såg han att han jobbade till kl. 01:00 den natten. Ofta brukar de gå hem redan 00:30 vilket brukar innebära att han är hemma i bostaden strax efter kl. 01:00. Så tiden 01:02 är det mest troliga att det är han som kommer hem.

Johan har inget minne av att han skulle ha sett eller hört något avvikande när han kom hem den natten, varken utanför bostaden eller i trapphuset.

Johan har tre nycklar till bostaden. Han har en, hans sambo en annan och hans son den tredje. Sonen bor i egen bostad i Knivsta och han brukar inte vara där. Hans sambo var ny i Sverige då sedan 2-3 veckor. Hon brukar hålla sig vaken och vänta på honom när han jobbar sent och sedan brukar de gå och lägga sig samtidigt. Hur det var denna natten kan inte Johan minnas.

Johan har ingen vetskap om vem målsägaren i mordutredningen är. Han har sett dörren som är avspärrad men visste inte vem det var som bodde där. När Johan får se bild på Oscar (bilaga 1) så säger han att han aldrig har sett honom.

Johan har inte heller sett någon annan kopplat till den bostaden.

HEMLIG

Johan får se bilder på den misstänkte (bilaga 2) och säger att han aldrig har sett den personen förut vad han vet.

Johan har inte lagt märke till någon särskild när han kommit hem vid den tidpunkten på dygnet tidigare heller.

På fråga om Johan tror att hans sambo kan ha något att berätta så säger Johan att han inte vet något om det. Hon kom till Sverige från USA några veckor innan detta inträffade. De har pratat en del om det inträffade eftersom de blev förhörda av polisen i samband med händelsen när polisen var där och utifrån det har hon inte haft något att berätta vad han vet.

Johan har inte sett någon som betett sig avvikande eller hört något avvikande i trapphuset eller runt deras bostad som han lagt på minnet.

Uppläst och godkänt.

HEMLIG

Polisen

2024-09-06

Diarienummer
K109371-24

FOTO på Oscar Ochaya

FOTO från kamerabevakningsfilm på arbetsplatsen 2024-08-29

HEMLIG

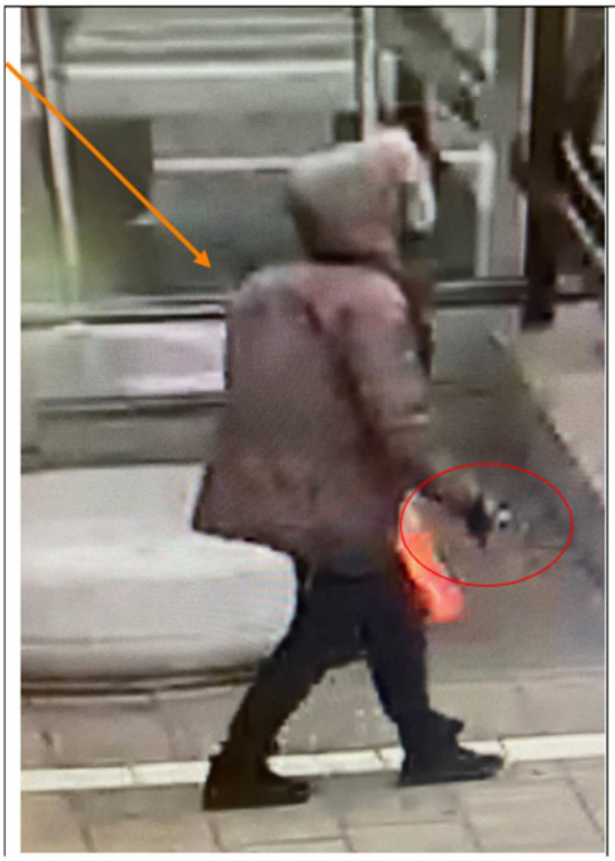

HEMLIG

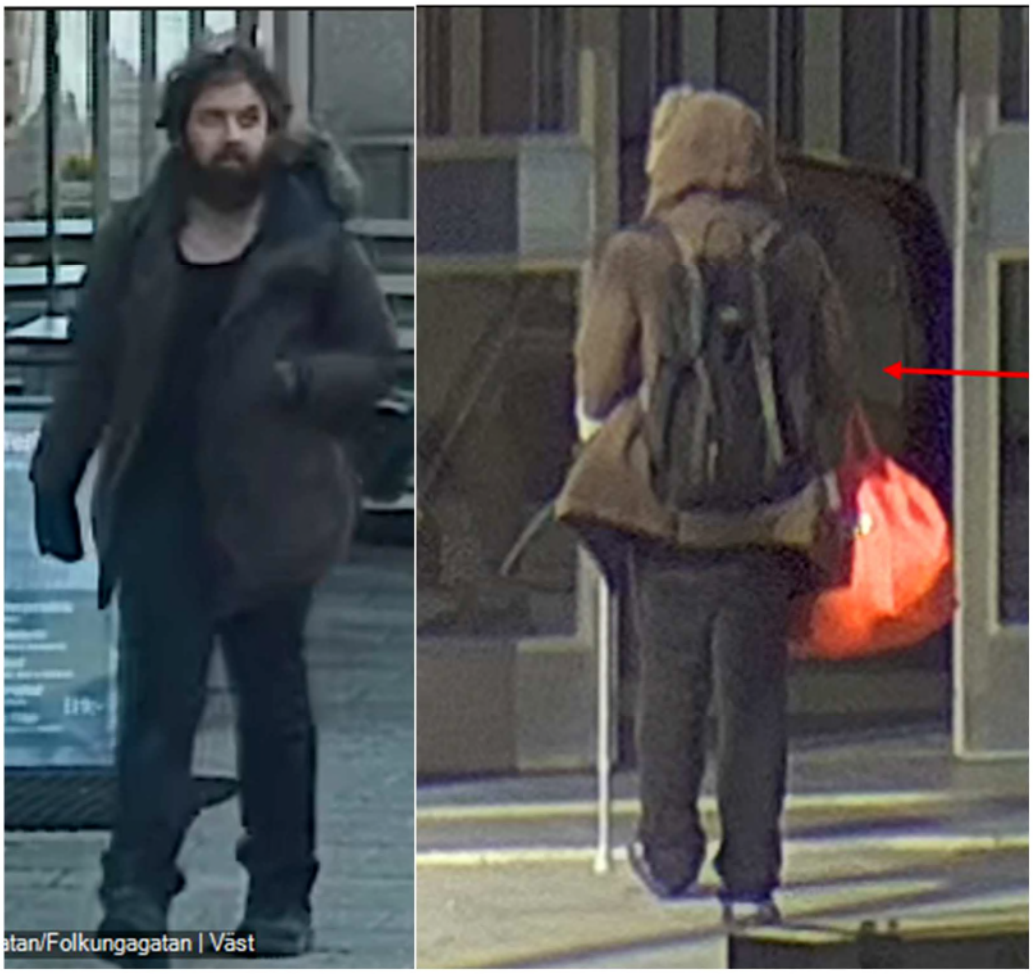

Polisen

Förhör

Vråtorpsgatan 18 lgh 1307

Signerat av

Signerat datum

Enhet
Polisregion Mitt, Grova brott 2 PO Uppsala

Diarienr
5000-K1099371-24

Hörd person
Svensson, Linnea

Personnummer

Den hörde är
Vittne

ID Styrkt
Nej

Ställning till misstänkt - målsägande - vittne

Tolk

Språk

Anledning till förhör / Misstankar som misstänkt har underrättats om
Mord, Fullbordat

Underrättad om misstanke

Ytterligare information om anledning till förhör
Hörd om sina iakttagelser i samband med mord.

Underrättad om 12 § FUK

Underrättad om rätt till försvarare

Godtar försvarare/biträde som rätten förordnar

Försvarare/biträde närvarande

Försvarare/biträde önskas

Förhörsledare
Erik Reuterdahl

Förhörsdatum
2025-04-25

Förhör påbörjat
15:13

Förhör avslutat
15:27

Förhörsplats
Vråtorpsgatan 18

Typ av förhör
RB 23:6

Förhörssätt
Konceptförhör

Förhörsvittne

Utskrivet av

Berättelse

Linneas mamma Anna-Maris Svensson närvarar vid förhöret hemma i bostaden på Vråtorpsgatan 18.

Linnea och även hennes mamma tror att det var Linnea som använde nyckeln 2024-08-30 kl. 00:38. Det är bara Linnea och hennes mamma som har nyckel till bostaden och det kan hända ibland att Linnea kommer hem sent även om det är ovanligt. Linnea kommer inte ihåg just denna natt men har tydligare minnesbilder över den kvällen när polisen var där några dagar senare.

Linnea känner till eller i varje fall igen de flesta som bor i trapphuset. Hon känner till den person som blev mördad men vet inget om honom annars. Hon tror att hon skulle kommit ihåg om hon mötte honom mitt i natten i trapphuset, så mest troligt mötte hon ingen den natten.

Hon kommer inte ihåg att hon sett någon utomhus heller eller hörlrt något avvikande den natten.

Linnea får se bild på den misstänkte (se bilaga 1) och är säker på att hon aldrig har sett honom.

Uppläst och godkänt

HEMLIG

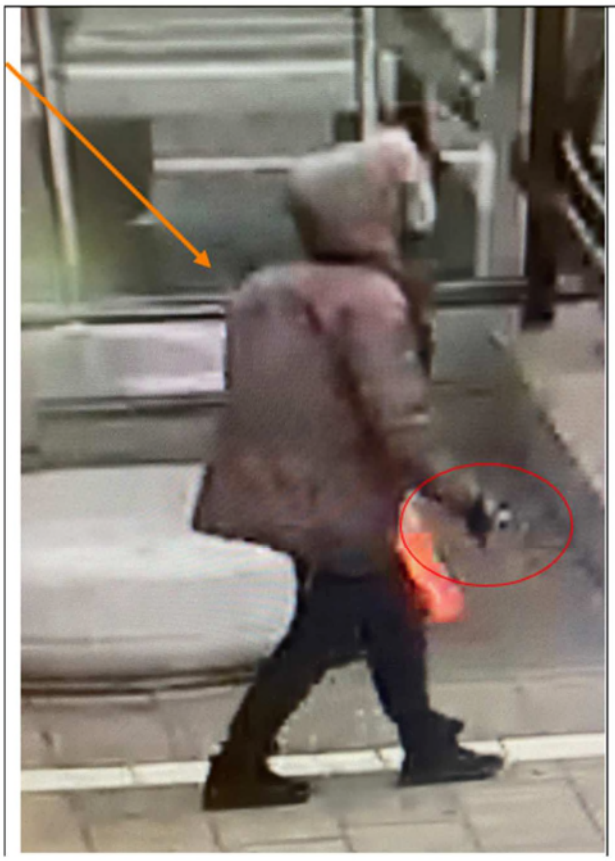

HEMLIG

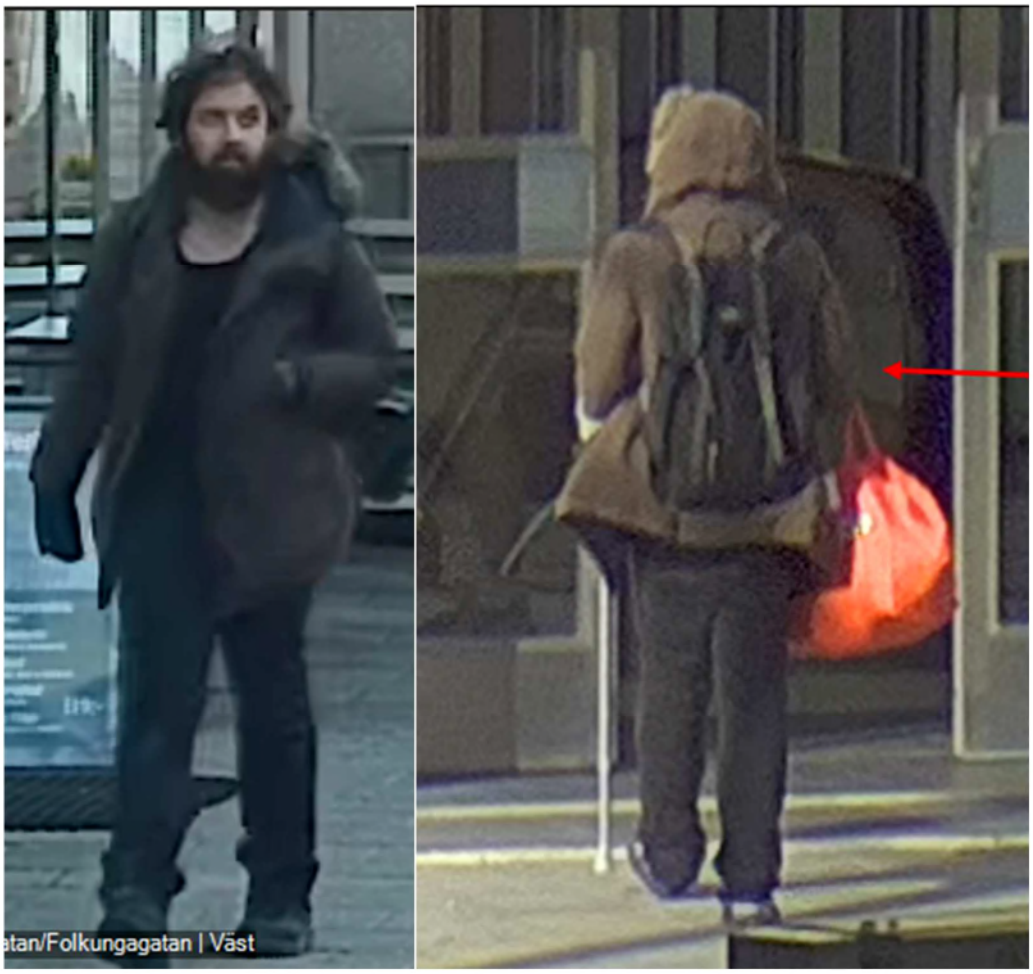

Polisen

Förhör

Vråtorpsgatan 18 lgh 1109

Signerat av

Signerat datum

Enhet
Polisregion Mitt, Grova brott 1 PO Uppsala

Diarienr
5000-K1099371-24

Hörd person
Sjöberg, Fanny

Personnummer

Den hörde är
Vittne

ID Styrkt
Nej

Ställning till misstänkt - målsägande - vittne

Tolk

Språk

Ytterligare information om anledning till förhör
Iakttagelser på Vråtorpsgränd.

Underrättad om misstanke

Underrättad om 12 § FUK

Underrättad om rätt till försvarare

Godtar försvarare/biträde som rätten förordnar

Försvarare/biträde närvarande

Försvarare/biträde önskas

Förhörsledare	Förhörsdatum	Förhör påbörjat	Förhör avslutat
Anna Hågedal	2024-09-24	10:40	10:45

Förhörsplats	Typ av förhör	Förhörssätt
	RB 23:6	Telefonförhör
Förhörsvittne	Utskrivet av	Konceptförhör

Berättelse

Fanny informeras om att det hänt något hos en av hennes före detta grannar och att polisen söker iakttagelser därifrån. Polisen har fått tips från Fannys ex Hampus om att Fanny och/eller hennes syster kan ha gjort någon iakttagelse.

Fanny berättar att hon flyttade från Vråtorpsgatan på söndagen (1 september). Hennes familj hjälpte henne flytta. Fannys syster Therese såg några utanför med bil. De gick in i huset, men sen var de borta. Fanny såg dem inte själv, men systern såg dem och tyckte att de kändes konstigt. Fanny såg nån skåpbil, men la inte märkte till vilken typ.

Uppläst och godkänt från förhörsanteckningar.

Polisen

Förhör

Vråtorpsgatan 18 lgh 1109

Signerat av

Signerat datum

Enhet
Polisregion Mitt, Grova brott 1 PO Uppsala

Diarienr
5000-K1099371-24

Hörd person
Sjöberg, Theres

Personnummer

Den hörde är
Vittne

ID Styrkt
Nej

Ställning till misstänkt - målsägande - vittne

Tolk

Språk

Ytterligare information om anledning till förhör
Iakttagelser på Vråtorpsgatan

Underrättad om misstanke

Underrättad om 12 § FUK

Underrättad om rätt till försvarare

Godtar försvarare/biträde som rätten förordnar

Försvarare/biträde närvarande

Försvarare/biträde önskas

Förhörsledare	Förhörsdatum	Förhör påbörjat	Förhör avslutat
Anna Hågedal	2024-09-24	11:01	11:07

Förhörsplats	Typ av förhör	Förhörssätt
	RB 23:6	Telefonförhör
Förhörsvittne	Utskrivet av	Konceptförhör

Berättelse

Teres är syster till Fanny, som flyttade från Vråtorpsgatan söndag 1 september. Teres informeras om att polisen söker iakttagelser därifrån.

Teres berättar att det var en söndag, hon minns inte datumet, då hon hjälpte sin syster Fanny att flytta. Hon och Fanny stod ute vid bilen då det kom en vit skåpbil, äldre modell, med två män. Männen var i 40-45-årsåldern. Den ena var mörk men inte jättemörk, och klädd i hantverkarbyxor och t-shirt. Den andra var ljus och hade vanliga kläder. Båda pratade med brytning. Hon la inte märke till vad de sa, de bara pratade lite. De var helt normala, Teres la inte märke till att de var upprörda, arga, glada eller liknande. De gick in i huset, men kom ut väldigt snabbt igen och åkte iväg. Teres tänkte inte så mycket på det då, men har funderat sen hon fått reda på vad som hänt vad de gjorde där så snabbt. Hon såg inte vilken lägenhet de gick till, bara att de gick in i huset.

Uppläst och godkänt från förhörsanteckningar.

Polisen

Förhör

Vråtorpsgatan 54

Signerat av

Signerat datum

Enhet	Diarienr
Polisregion Mitt, Grova brott 1 PO Uppsala	5000-K1099371-24

Hörd person	Personnummer
Gustafsson, Johan	

Den hörde är	ID Styrkt	Sätt	Ställning till misstänkt - målsägande - vittne
Vittne	Ja	Dataslagning	

Tolk

Språk

Ytterligare information om anledning till förhör

Johan informeras om att han hörs kompletterande som vittne angående ett dödsfall på Vråtorpsgatan 18.

Underrättad om misstanke

Underrättad om 12 § FUK

Underrättad om rätt till försvarare

Godtar försvarare/biträde som rätten förordnar

Försvarare/biträde närvarande

Försvarare/biträde önskas

Förhörsledare	Förhörsdatum	Förhör påbörjat	Förhör avslutat
Anna Hågedal	2024-11-07	12:19	12:37

Förhörsplats	Typ av förhör	Förhörssätt
	RB 23:6	Telefonförhör

Förhörsvittne	Utskrivet av
	Konceptförhör

Berättelse

Johan känner inte till personen som dog. Förhörsledaren beskriver Oscar som 27 år, svart, smal, från Uganda, med kort hår och glasögon, ofta klädd i vit muslimsk klädnad. Johan känner igen beskrivningen, han stack ut lite på klädseln. Han brukade gå utmed Brunnbyvägen, på gång- och cykelbanan. Johan minns inte att han ska ha varit i sällskap med någon annan person någon gång. Johan har aldrig pratat med honom någon gång. De kan ha åkt buss samtidigt någon gång, från busshållsplatsen som ligger nära huset.

Johan tillfrågas om den vita Audi som han nämnt i tidigare förhör.

Audin stor alltid parkerad bakom busshållsplatsen. När bråket som han pratat om hände var klockan mitt i natten, Johan vaknar av att det spelas hög musik utanför. En tjej sitter och kissar bredvid bilen, (tillägg vid uppläsning: inte vid Oscars hus, utan huset på andra sidan vägen) och en kille dansar på motorhuven. (Tillägg vid uppläsning: Det var två killar till där). Johan var inte ensam om att vakna av det. Dagen efter så skrev folk i en chatt som grannarna har, och någon där hade slagit upp regnumret. (Tillägg vid uppläsning: Detta skedde lördag 29 juni, det kan Johan se i chatten.)

Johan kollar i sin telefon om han har regnumret på bilen sparat. Han har det inte sparat, men kan se att Patrik Höglund är pappan, och sonen heter Hampus.

Johan tillfrågas om han sett några avvikande personer i området under sommaren, särskilt

HEMLIG

sensommaren. Johan säger att det varit en del ungdomar som går omkring och sparkar på dörrar och väsnas. På parkeringen i anslutning till Vråtorpsgatan 18 har Johan sett en liten grupp ungdomar i övre tonåren som kastat sten mot hus och trafikskyltar och så. Johan minns inte några datum, det har varit ett par tillfället.

Johan tillfrågas om det finns personer i området som ser ut att vara hemlösa. Johan säger att det finns en man som ofta cyklar längs Brunnbyvägen och leta pant i soptunnor. (tillägg vid uppläsning: Ser ut att vara från mellanöstern. Ser ganska härjad ut. Han har en mörk jacka, eventuellt mörkblå. Johan tror att han sett mannen kanske en gång senaste månaden.) Det finns också en äldre man som brukar åka buss från tågstationen inne i Knivsta mot Alsike, buss 180. Det är en lite rund, kort äldre man, från hans utseende kan man gissa att han är alkoliserad. Han brukar kliva av vid en busshållsplats vid en T-korsning där vägen delas mellan nya och gamla Alsike.

Uppläst utan erinran.

Polisen

Förhör

Vråtorpsgatan 46, Knivsta

Signerat av

Signerat datum

Enhet
Polisregion Mitt, Grova brott 1 PO Uppsala

Diarienr
5000-K1099371-24

Hörd person				Personnummer
Orring, Emilie				
Den hörde är	ID Styrkt	Sätt	Ställning till misstänkt - målsägande - vittne	
Vittne	Ja	Genom kontrollslagningar.		
Tolk			Språk	

Anledning till förhör / Misstankar som misstänkt har underrättats om	Underrättad om misstanke
Mord, Fullbordat	

Ytterligare information om anledning till förhör
Hörd som vittne angående sina iakttagelser kring Vråtorpsgatan 18 i Knivsta.

Underrättad om 12 § FUK

Underrättad om rätt till försvarare	Godtar försvarare/biträde som rätten förordnar	Försvarare/biträde närvarande
Försvarare/biträde önskas		

Förhörsledare	Förhörsdatum	Förhör påbörjat	Förhör avslutat
Eva Årbro	2024-11-18	12:00	12:52
Förhörsplats	Typ av förhör	Förhörssätt	
Via telefon.	RB 23:6	Telefonförhör	
Förhörsvittne	Utskrivet av	Konceptförhör	
	EVAR		

Berättelse

Förhörsledarens frågor och anteckningar skrivs i kursiv stil, Emelies svar skrivs i rak stil.

Hur länge har du bott på adressen?
8 år ungefär.

Bor du tillsammans med någon?
Emelie bor med sin man Björn Orring och deras två gemensamma barn som är 5 respektive 7 år gamla.

Var du hemma torsdag den 29 augusti och fredag den 30 augusti?
Torsdagen den 29 augusti var Emelie inne på kontoret hela dagen. Fredagen den 30 augusti tror Emelie att hon under dagtid arbetade hemifrån, hon var hemma på kvällen.

Har du gjort några iakttagelser under de två dagarna? Det kan vara någon person du lagt på minnet, någon händelse, något fordon eller vad som helst.
Nej, Emelie har inte sett någonting som hon har reagerat på. Hon har dock gjort en iakttagelse. Killen som blev mördad, om det är den person som Emelie tror att det är, så brukar han åka buss samtidigt som Emelie, med buss 102 in till Uppsala.

Emelie tror att hennes granne, tillika han som blev mördad, var en svart kille med långa vita kläder. När hon sett honom har han bland annat haft på sig kaftan, en lång, ljus med vida

HEMLIG

ärmar och långa, vita, breda byxor, vit skjorta med vida ärmar. Emelie är dålig på att bedöma ålder men gissar att han var 20-25 år gammal. Han brukade ha en ryggsäck på sig, märkt "Karoliska Institutet", den har han haft varje gång Emelie har sett honom.

Emelie har aldrig pratat med sin granne, men har ofta åkt samma buss som honom. Iakttagelsen som Emelie gjorde var någon vecka innan polisen knackade på hemma hos henne och Björn. Det var någon gång i augusti men Emelie vågar inte säga när i augusti.

Brukar du åka buss även när du har semester? Tänker om det går att utesluta någon tidsperiod.
Hela juli var Emelie ledig så det var inte då. Det är absolut under augusti månad, frågan är bara när.
Emelie kollar i sin kalender.
Det var från och med vecka 32 eller 33 och framåt, under augusti. Emelie har kollat sin kalender och sina anteckningar men kan få fram något mer specifikt än så.
Emelie får kontaktuppgifter till förhörsledaren och ombeds höra av sig om hon kan precisera tiden närmare.

Vid det här tillfället, i augusti, när Emelie observerade sin granne så åkte de samma buss, grannen satt i närheten av Emelie. Han satt maximalt tre platser från Emelie, troligtvis närmare än så, kanske två platser ifrån henne.

Bussen passerade Danmarks kyrka, Emelie tror att busshållplatsen efter Danmarks kyrka heter "Krisslinge". Det var i alla fall på busshållplatsen som ligger efter Danmarks kyrka, om man åker från Alsike till Uppsala, vid bostadsområdet Danmark. Vid den busshållplatsen, som troligen heter "Krisslinge", klev det på en kille som pratade med Emelies mördade granne.

Hur såg killen som pratade med din granne ut?
Det var en ganska överviktig kille. Hon tror inte att han var jättelång, men inte heller jättekort. Emelie är dålig på att bedöma ålder, och vet att det låter lite dåligt med ett så stort åldersspann, men uppskattar hans ålder till 20-40 år. Hon tror att han var lite äldre än hennes granne.

Killen såg ut att ha asiatiskt ursprung eventuellt, kanske norr om Kina eller så, kanske en förälder från Sverige och en förälder från ett annat land, lite asiatiskt. Han hade kort, svart hår och ganska dålig hy. Emelie minns inte hans klädsel men uppfattade att han hade vanliga kläder på sig. Kanske kläder mer åt träningshållet, men det är Emelie osäker på. Det var inga kläder som stack ut i alla fall, som hennes grannes klädsel till exempel.

Emelie brukar inte tjuvlyssna men hon observerade att de pratade om utrikespolitik och lyssnade eftersom hon själv är politiskt engagerad. Emelie förstod det som att hennes granne anförtrodde sig åt den andra mannen, hon uppfattade det så, men det är diffust. Det märktes att Emelies granne var orolig, han frågade killen om olika saker. När Emelie hörde dem prata tänkte hon "Ska jag skriva ner det här?", eftersom hon tyckte det var konstigt.

Vad hörde du av samtalet?
De pratade bland annat om att det var striktare regler för invandring nu, till Sverige. De pratade om Sverigedemokraterna och Moderaterna. De pratade om att fler kommer få återvända till sina hemländer. Killen informerade Emelies granne om typ ett tidningsklipp eller inlägg från sociala medier, "Har du sett den här? Det kanske kommer bli förändringar kring vilka som får vara i Sverige".

HEMLIG

Uppfattade du något mer av deras samtal?
När de sågs inledde de med artighetsfraser, "Hur är det med dig nu för tiden?", "Hur har du det?", "Vad jobbar du med?". Emelie uppfattade dem som gamla bekanta, de sa bland annat "Det var länge sedan jag såg dig". De pratade också om gemensamma kontakter.

Du berättade att du märkte att din granne var orolig. På vilket sätt uppfattade du din granne som orolig?
Emelie uppfattade att han sökte vägledning eller råd av den andra killen och att hennes granne ville dela med sig av någonting till honom. Det var en känsla Emelie hade, hon kan inte säga specifikt vad hennes granne sa. Grannen ville ha en dialog, han liksom sökte den andra killen. Emelie tror att det var mer på dialogen, hur grannen var, att han sökte råd och ställde frågor, han verkade bekymrad.

Verkade han bekymrad generellt eller kring något specifikt?
Det kan ha varit kring gemensamma bekanta. Emelie tror att de pratade om vem de hade kontakt med från förr, men det är diffust, Emelie har svaga minnesbilder. De pratade om andra gemensamma bekanta de haft tidigare, på något sätt anförtrodde hennes granne sig åt den andra killen.

Hur anförtrodde han sig?
Emelie kan inte utveckla det. Han berättade bland annat vad han gör idag, om han hade jobb eller praktik, Emelie vet inte vad han sa. De pratade om gemensamma bekanta. Grannen verkade söka vägledning och råd, så uppfattade Emelie det.

Killen som klev på hade nog inte pratat med Emelies granne om det inte var för att Emelies granne sökte kontakt med honom. Det var grannen som tog initiativet till att prata, att ställa frågor och söka stöd.

Vart klev de av?
Emelie tror att båda gick av på Uppsala centralstation.

Du berättade att du tänkte att du skulle skriva ner vad du hörde. Vad var det som gjorde att du kände så?
Emelie vet inte, det var en magkänsla. Emelie upplever att hon är en ganska observant person, men det fanns inte så mycket konkret att skriva ner, så hon skrev inget. Det var en annorlunda konversation på något sätt.

Brukar du få den känslan, att du ska skriva ner saker som du ser eller hör?
Nej, det händer inte ofta.

Hade du någon tanke kring vad du skulle göra med en sådan anteckning?
Nej, ingenting. Det var också därför Emelie inte skrev ner något, men hon tänkte ändå på att göra det, det var en känsla hon fick.

Verkade din granne oense med den andra killen på något sätt?
Nej, verkligen inte.

Vilken tid på dygnet var det här?
Det var på morgonen.

Hur satt din granne i förhållande till den andra killen?
Emelie tror att de satt bredvid varandra. Möjligtvis satt den andra killen jämte Emelies granne, fast på andra sidan gången.

HEMLIG

Har du sett din granne gå in eller ut från någon fastighet vid något tillfälle?
Dels har Emelie sett honom i anslutning till busshållplatsen, men från sitt sovrumsfönster har hon också sett honom gå till andra busshållplatser i närheten. Hon har sett honom ofta. Hon har inte sett honom gå in i porten, på Vråtorpsgatan 18, men hon har haft känslan av att det är där han bor. Porten till den adressen ligger så att hon inte kan se den hemifrån.

Du vet vart Vråtorpsgatan 18 ligger?
Ja.

Är det någonting annat du kommer ihåg från bussresan?
Inte vad Emelie kan komma på.

Har du gjort några iakttagelser kring Vråtorpsgatan 18 i slutet av augusti och början av september? Någon person du har sett i anslutning till adressen eller någonting annat du har lagt på minnet.
Nej.

Personen som du beskriver som din granne, som du åkt buss med. Har du sett honom i sällskap med någon vid något tillfälle?
Nej, Emelie tror inte det, han brukar vara ensam.

Har du sett någon person i området, mot slutet av augusti eller början av september, som du uppfattat som hemlös, som inte verkat må riktigt bra av någon anledning eller som på något annat sätt gjort att du lagt personen på minnet?
Nej, Emelie tror inte det. Det är otroligt lugnt, men det har börjat röra sig mer mysko människor i hela Alsike. Emelie är observant men kan inte minnas något sådant.

Har du sett någon person som rört sig i området tidigt på fredag morgon den 30 augusti?
Nej, Emelie åker tidigt på morgonen men det är inget hon tänkt på eller sett.

Har du sett någon person i området, i slutet av augusti eller början av september, som haft hatt på sig?
Nej, inte som Emelie tänkt på.

Har ni någon typ av kameraövervakning hemma?
Nej.

Har någon av era grannar kameraövervakning?
Emelie tror det, i alla fall detektorer. Emelie tror att bilar av märket Tesla har kameraövervakning. Två hus upp bodde familjen Stolt, där bland annat Johan Stolt bor. De hade en Tesla men de har flyttat nu. De bor i samma bostadslänga som Emelie, Emelie tror att de bor på Vråtorpsgatan 50.

Är det någonting annat du kommer på?
Nej, Emelie tror inte det.

Förhöret uppläst i konceptform och godkänt.

Polisen

Förhör

Lokalvårdare

Signerat av

Signerat datum

Enhet
Polisregion Mitt, Utredningsjour 10 PO Uppsala

Diarienr
5000-K1099371-24

Hörd person			Personnummer
Phaobanfang, Lamai			
Den hörde är	ID Styrkt	Sätt	Ställning till misstänkt - målsägande - vittne
Vittne	Ja	Skatteverkets ID-kort	
Tolk			Språk

Ytterligare information om anledning till förhör
Observationer i trapphuset i målsägandes hus.

Underrättad om misstanke

Underrättad om 12 § FUK

Underrättad om rätt till försvarare

Godtar försvarare/biträde som rätten förordnar

Försvarare/biträde närvarande

Försvarare/biträde önskas

Förhörsledare	Förhörsdatum	Förhör påbörjat	Förhör avslutat
Ivar Melchior	2024-09-06	11:07	11:18
Förhörsplats	Typ av förhör	Förhörssätt	
21-1180	RB 23:6		
Förhörsvittne	Utskrivet av		

Berättelse

Ljudinspelning finns i Filip

Berättelse

Var det nått som avvek från det normala?
Städade normalt. Var lite smutsigt men ingenting annat där. Det var hår, mycket hår i hissen.

Ditt hår eller mycket av någon annans?
Det var hundhår eller svart människohår i hissen.

Hur såg det ut i korridoren?
Ingenting. Bara sten och lite smutsigt.

Blod eller någonting?
Nej. Det var läskdroppar på golvet

Läskdroppar på golvet?
På golvet. Våning ett.

Hur vet du att det var just läsk på golvet?
Det var öl eller läsk.

Var det blöta fläckar eller intorkat?

HEMLIG

Torrt

Vilken färg hade det här?
Vet inte för det är torrt. Det var svart.

Var det klibbigt?
Jag tycker det var läsk eller öl

Förklarar vart målsägandes lägenhet ligger. Var det någonting som stack ut utanför Ochoyas lägenhet?
Ingenting stack ut

Några föremål i trapphuset?
Skakar på huvudet.

Någon kniv?
Nej

Några nycklar?
Nej

En mobiltelefon?
Nej

Nått föremål med blod på?
Nej

Någonting mer du vill ta upp som jag inte frågat om?
Nej ingenting

Vem var den andra städaren?
Bara jobbat en månad känner henne inte så väl

Vad heter hon?
Sandra. Har inga kontaktuppgifter

-

Har den hörde granskat förhöret?
Ja. Uppläst för.

Har den hörde någon invändning?
Nej.

Polisen

Förhör

Reklamutdelare

Signerat av

Signerat datum

Enhet
Polisregion Mitt, Grova brott 2 PO Uppsala

Diarienr
5000-K1099371-24

Hörd person
Pathirage, Pathirage Don Dinith Sanjaya

Personnummer

Den hörde är	ID Styrkt	Sätt	Ställning till misstänkt - målsägande - vittne
Vittne	Ja	Passfoto	

Tolk
Lotta Hellstrand

Språk
Engelska

Anledning till förhör / Misstankar som misstänkt har underrättats om
Mord, Fullbordat

Underrättad om misstanke

Ytterligare information om anledning till förhör
Hörd som vittne om han gjort några iakttagelser under sitt arbetspass i Alsike.

Underrättad om 12 § FUK

Underrättad om rätt till försvarare

Godtar försvarare/biträde som rätten förordnar

Försvarare/biträde närvarande

Försvarare/biträde önskas

Förhörsledare	Förhörsdatum	Förhör påbörjat	Förhör avslutat
Erik Reuterdahl	2025-04-11	10:02	10:22

Förhörsplats	Typ av förhör	Förhörssätt
Uppsala polishus	RB 23:6	Konceptförhör

Förhörsvittne

Utskrivet av

Berättelse

Dinith informerades om att vi har sett att en nyckel används på Vråtorpsgatan 18 natten 2024-08-30 och att det är någon på Svensk Direktreklam som har kvitterat ut den. Enligt platschefen på Svensk Direktreklam är det Dinith som är ansvarig för det området.

Dinith bekräftade att det är hans område.

Han berättade också att han brukar jobba torsdag till fredag med reklamutdelningar, men han jobbar aldrig på natten. Han brukar börja på torsdag och jobbar då fram till ca 20:00 och sedan kör han även på fredag fram till senast 17:00. Han har aldrig jobbat på natten.

Dinith kommer inte ihåg just den natten men efter att ha kontrollerat i hans kalender och i hans fotoalbum såg han att han hade en notering i kalendern att han den natten var tillsammans med några vänner i Sigtuna. De bodde över i en stuga. Han hade även några foton från den kvällen som han visade för förhörsledaren.

Namnet Johan Diedrichsson har Dinith inte hört förut. Han känner inte till om det är någon som jobbar på Svenska Direktreklam. Men han känner inte till så många vid namn. Han tycker det låter som att personen är ljushyad och några sådana finns inte på hans jobb. Alla utdelare är mörkhyade.

På fråga om Dinith kan veta om han varit inne i trapphuset på Vråtorpsgatan 18 säger han,

HEMLIG

efter att ha tittat i en app som hanterar adresserna han ska leverera reklam till, att han inte har det. På den adressen är fältet där det står vilken nyckel man ska använda tomt, vilket betyder att han inte har access till trapphuset. Det brukar annars stå använd den röda eller blå taggen.

Dinith har heller inte tappat någon nyckel eller tagg vad han vet.

Dinith känner inte till att det skett ett mord på den adressen.

Han får även se bilderna på både misstänkt (se bilaga 1) och målsägare (se bilaga 2) och är helt övertygad om att han inte sett någon av dem.

Uppläst och godkänt

HEMLIG

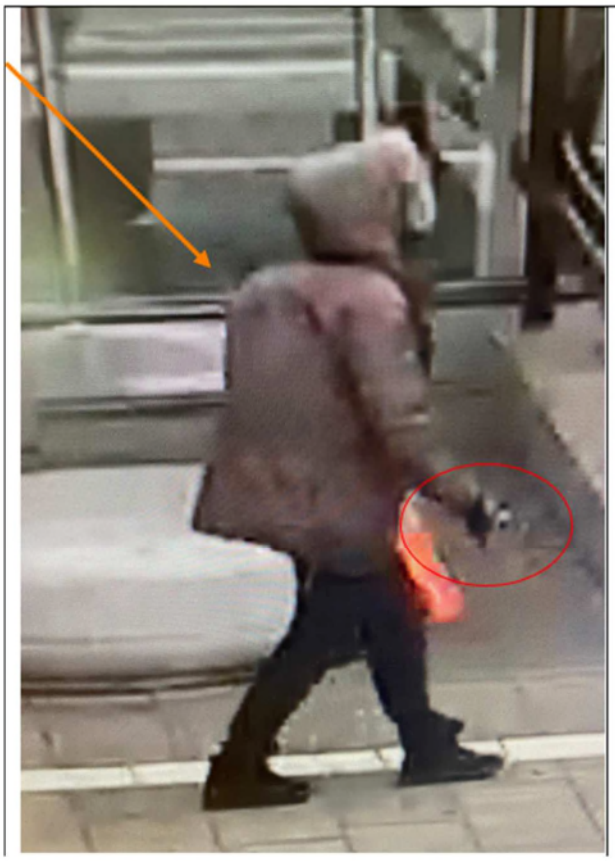

HEMLIG

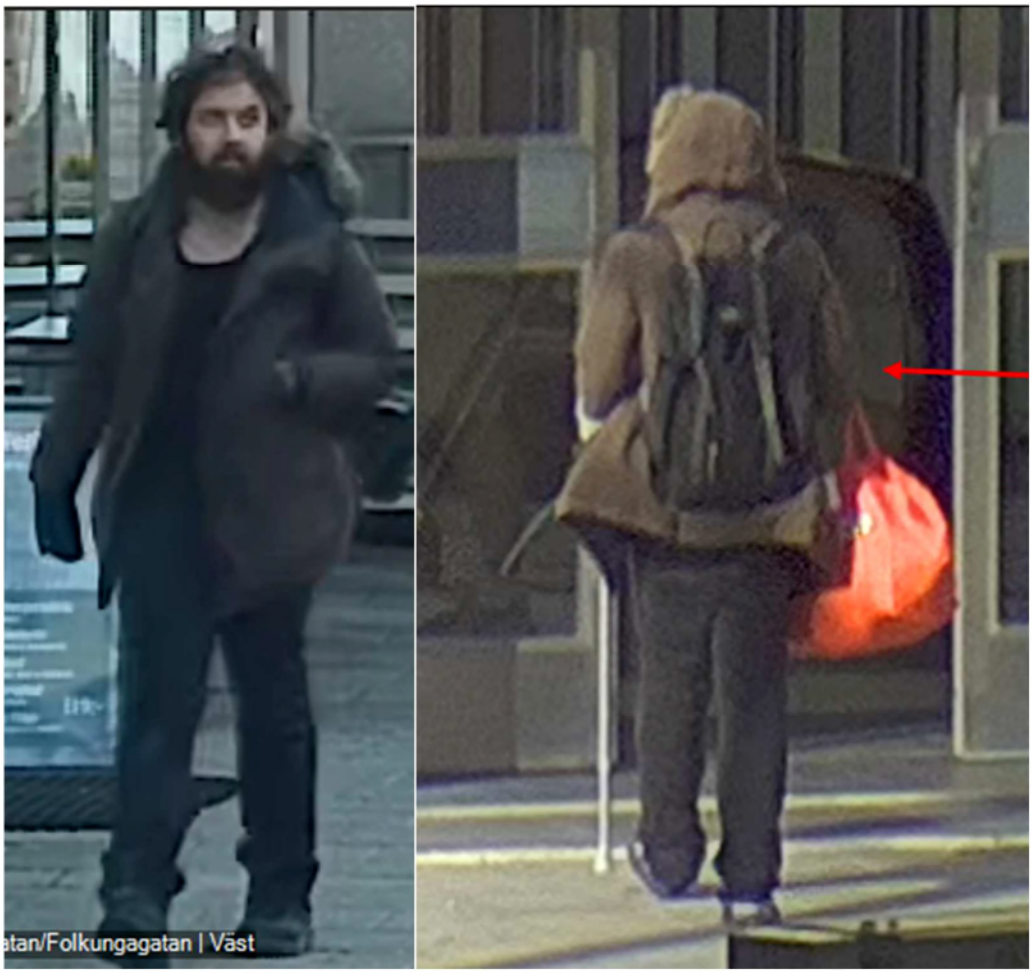

HEMLIG

Polisen

2024-09-06

Diarienummer
K109371-24

FOTO på Oscar Ochaya

FOTO från kamerabevakningsfilm på arbetsplatsen 2024-08-29

Polisen

Förhör

Signerat av

Signerat datum

Enhet
Polisregion Mitt, Grova brott 2 PO Uppsala

Diarienr
5000-K1099371-24

Hörd person
Törnvall, Jim

Personnummer

Den hörde är
Vittne

ID Styrkt
Nej

Ställning till misstänkt - målsägande - vittne

Tolk

Språk

Anledning till förhör / Misstankar som misstänkt har underrättats om
Mord, Fullbordat

Underrättad om misstanke

Ytterligare information om anledning till förhör
Hörd om sina iakttagelser på Vråtorpsgatan.

Underrättad om 12 § FUK

Underrättad om rätt till försvarare

Godtar försvarare/biträde som rätten förordnar

Försvarare/biträde närvarande

Försvarare/biträde önskas

Förhörsledare	Förhörsdatum	Förhör påbörjat	Förhör avslutat
Erik Reuterdahl	2025-04-25	08:01	08:17

Förhörsplats	Typ av förhör	Förhörssätt
Högåsvägen 109	RB 23:6	Konceptförhör

Förhörsvittne

Utskrivet av

Berättelse

Jim jobbar som tidningsutdelare och jobbar enbart nätter.

Jim känner till mordet på Vråtorpsgatan eftersom han stötte ihop med poliserna en natt när han jobbade.

Jim får veta att den nyckel som svensk direktreklam kvitterat ut användes 2024-08-30 kl. 02:27. Jim berättade då att han brukar hämta tidningarna som ska delas ut i Ar, Knivsta, och sedan börjar han i Alsike vilket brukar betyda att han är där strax efter kl. 01. Att han är där först 02:27 låter lite konstigt men det stämmer säkert uppger han. Ibland kan det bli försenat av olika anledningar.

Jim har inget minne från den aktuella natten men tror att han skulle kommit ihåg om det hade inträffat något avvikande. Han brukar inte stöta ihop med folk på natten där eftersom det är väldigt lugnt. Men det händer ibland och är det märkliga bilar brukar han kolla upp dem utifall att polisen hör av sig om han sett eller hört något under sina arbetspass. Det har inträffat att han varit polisen behjälplig på det sättet.

Jim är säker på att han inte sett någon gå in eller ut ur den lägenheten som är avspärrad. Han får se bilder på målsägaren Oscar (bilaga 1) men känner inte igen honom.

Jim får även se bilder på den misstänkte (bilaga 2) och är säker på att han inte har sett honom

HEMLIG

vid Vråtorpsgatan. Hade han sett honom hade han definitivt lagt märke till det med tanke på hans klädsel och utseende.

Uppläst och godkänt

HEMLIG

Polisen

2024-09-06

Diarienummer
K109371-24

FOTO på Oscar Ochaya

FOTO från kamerabevakningsfilm på arbetsplatsen 2024-08-29

HEMLIG

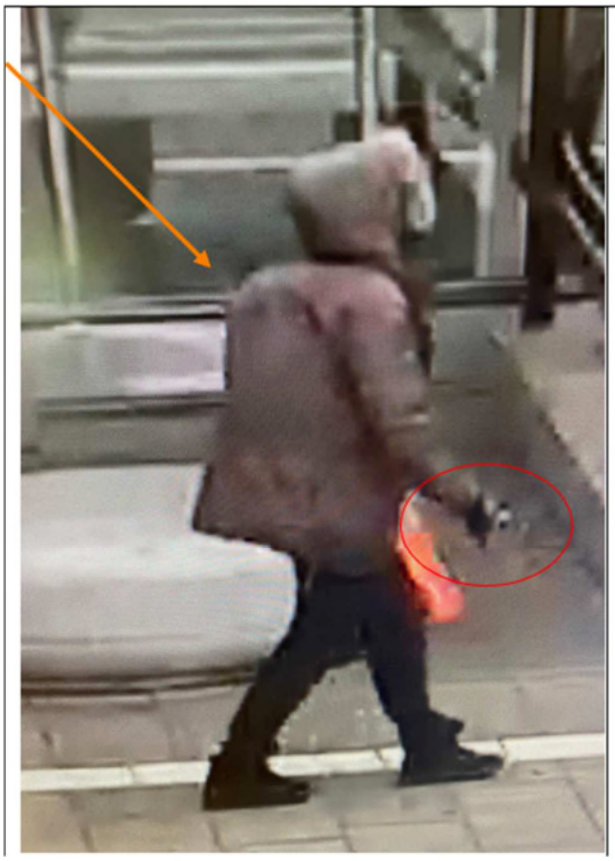

HEMLIG

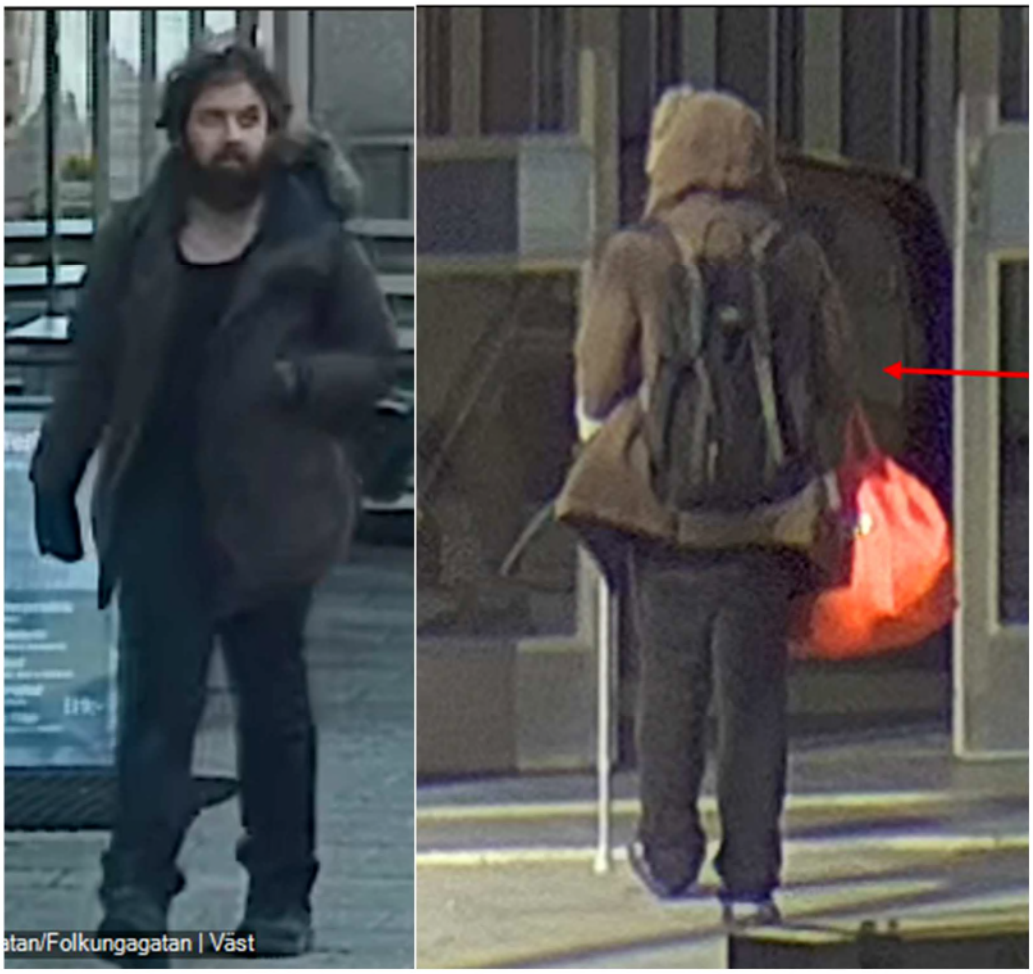

Polisen

PM

Identifiering av avliden

Signerad av

Signerad datum

Enhet
Polisregion Mitt, Utredningsjour 10 PO Uppsala

Diarienr
5000-K1099371-24

Uppgiftslämnare	Datum	Tid
Panzio, Joachim	2024-09-05	12:09

Beslag verkställt	Material för analys
Nej	Nej

Mottaget	Mottaget datum	Tid

Sätt på vilket uppgift lämnats

Upprättad av
Joachim Panzio

Involverade personer	Personnummer/Orgnr	Roll
Ochaya, Oscar		Målsägande

Uppgiften avser

Uppgift

Vi, Insp Joachim Panzio och insp Per Ola Sandström, uppsökte Rättsmedicinalverket (RMV) i Uppsala för att identifiera en avliden person som påträffats på adressen Vråtorpsgatan 18 i Knivsta. På adressen är en person folkbokförd: Oscar Ochaya 970518-6550.

Den avlidne låg på en bår i en svart plastsäck som var uppmärkt med adressen Vråtorpsgatan 18 och som öppnades med dragkedja på sidan av personal på RMV.

Vi hade med oss en passbild på lägenhetsinnehavaren Oscar Ochaya i A4-format. Bilden var tagen 2023-11-07 och bifogas detta PM.

BEDÖMNING
Den avlidne är till mycket hög säkerhet samma person som lägenhetsinnehavaren Oscar Ochaya.
Det som stämmer överens med utseendet är ansiktsform, hudfärg, hårfäste, hårlängd, hårfärg, skäggväxt, mustasch, näsan, ögonbryn, öronform.
Det finns ingen observation på den avlidne som inte stämmer överens med utseendet på Oscar Ochaya.

Den avlidne bedöms därför vara identifierad som Oscar Ochaya 970518-6550.
Tid för identifiering: 2024-09-05 kl 11:48.

// Insp. Joachim Panzio

HEMLIG

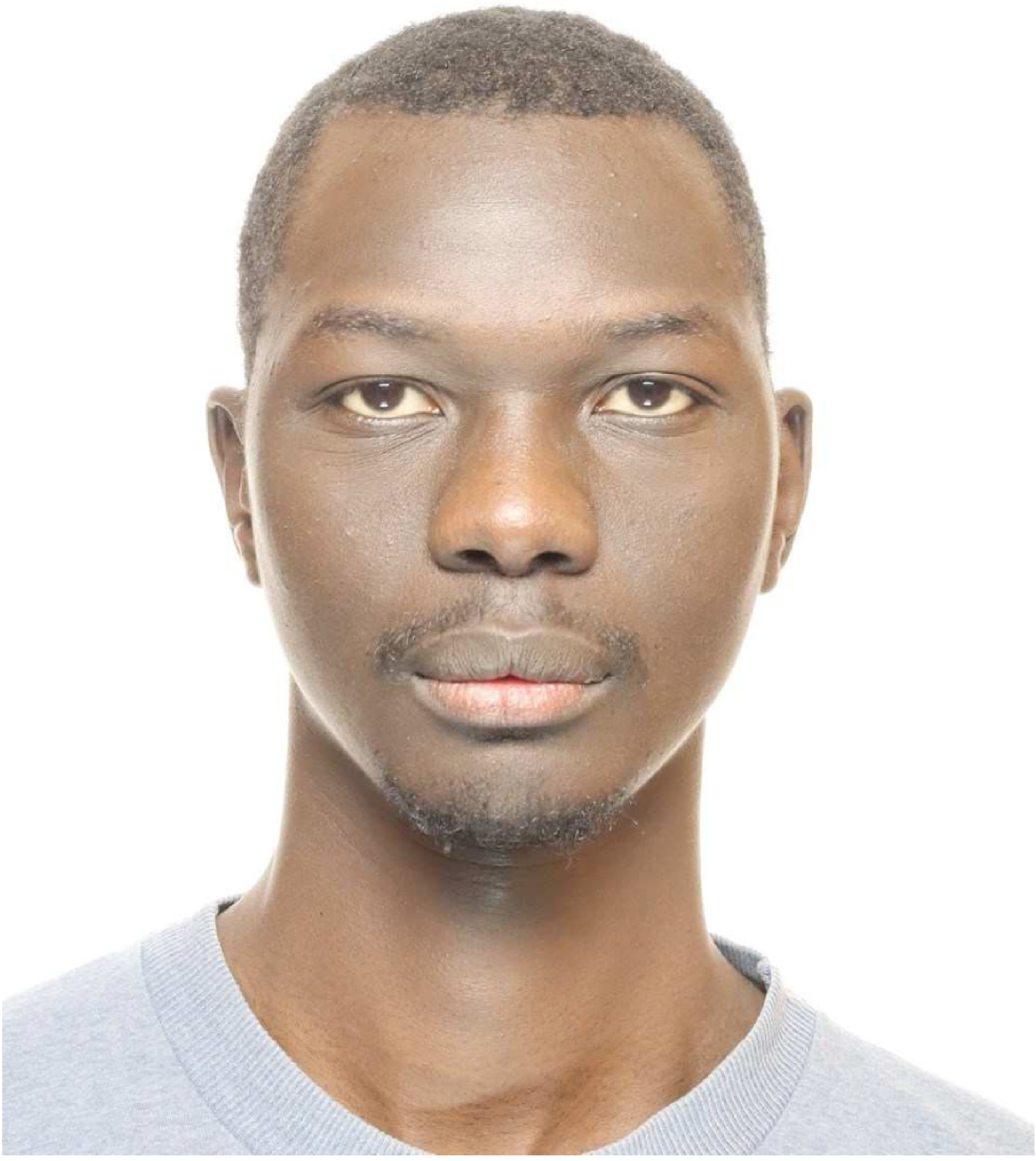

Polisen

PM

Polisanmälningar av målsägande Oscar Ochaya

Signerad av

Signerad datum

Enhet
Polisregion Mitt, Grova brott 2 PO Uppsala

Diarienr
5000-K1099371-24

Uppgiftslämnare	Datum	Tid
Årbro, Eva	2025-06-02	12:28

Beslag verkställt	Material för analys
Nej	Nej

Mottaget	Mottaget datum	Tid

Sätt på vilket uppgift lämnats

Upprättad av
Eva Årbro

Involverade personer	Personnummer/Orgnr	Roll
Ochaya, Oscar		Berörd person

Uppgiften avser
Polisanmälningar av målsägande Oscar Ochaya

Uppgift

Målsägande Oscar Ochaya har inte gjort några polisanmälningar i Sverige under år 2024.

I tjänsten,
Pinsp. Årbro

Polisen

Förhör

Pappa

Signerat av

Signerat datum

Enhet
Polisregion Mitt, Grova brott 1 PO Uppsala

Diarienr
5000-K1099371-24

Hörd person
Ochaya, Stephen

Personnummer

Den hörde är	ID Styrkt	Sätt	Ställning till misstänkt - målsägande - vittne
Vittne	Ja	Känd av polisman	Oscars pappa

Tolk

Språk

Anledning till förhör / Misstankar som misstänkt har underrättats om
Mord, Fullbordat

Underrättad om misstanke

Ytterligare information om anledning till förhör
Kompletterande om Oscar

Underrättad om 12 § FUK

Underrättad om rätt till försvarare

Godtar försvarare/biträde som rätten förordnar

Försvarare/biträde närvarande

Försvarare/biträde önskas

Förhörsledare	Förhörsdatum	Förhör påbörjat	Förhör avslutat
Johan Segerholm	2024-10-17	09:05	09:14

Förhörsplats	Typ av förhör	Förhörssätt
Polisen, Uppsala	RB 23:6	Ljudbandsförhör

Förhörsvittne

Utskrivet av
Konceptförhör

Berättelse

Förhöret spelas in på ljud. Följande är en sammanfattning.
Målsägarbiträde Bengt-Göran Hugosson medverkar på plats.

Stephen informeras om att den misstänkte i ärendet är häktad i sin utevaro och efterlyst internationellt. Stephen får se bilder på den misstänkte, se bilaga.

Stephen säger att han inte har sett personen på bilderna. Förhörsledaren berättar att den misstänkte heter Hasham Khan och är 30 år. Stephen får frågan om han känner igen namnet, han säger att det är många som heter Hassan och liknande. Förhörsledaren säger att han även ibland kallas sig Alexander eller Saadi.

Stephen berättar att vid ett tillfälle så sa Oscar att han lånat ut pengar till en kille från Syrien som bor i Sverige. Det här var länge sedan, innan covid som Stephen minns. (Tillägg vid uppläsning: Oscar sa att killen hade sagt att han behövde pengar för att hans mamma inte mådde bra.)

Stephen informeras om att bilder och namn på den misstänkte kommer att släppas till media nästa vecka i syfte att be allmänheten om hjälp.

Uppläst utan erinran.

HEMLIG

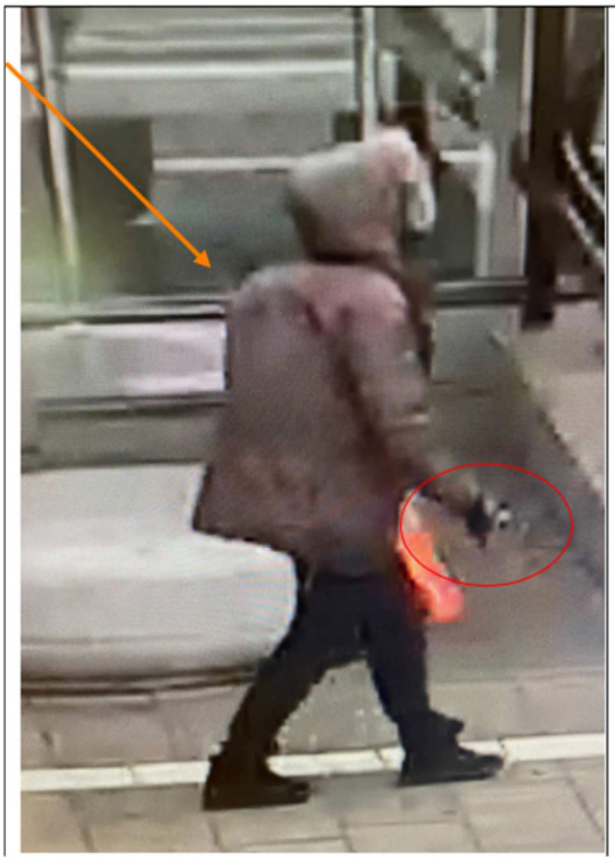

HEMLIG

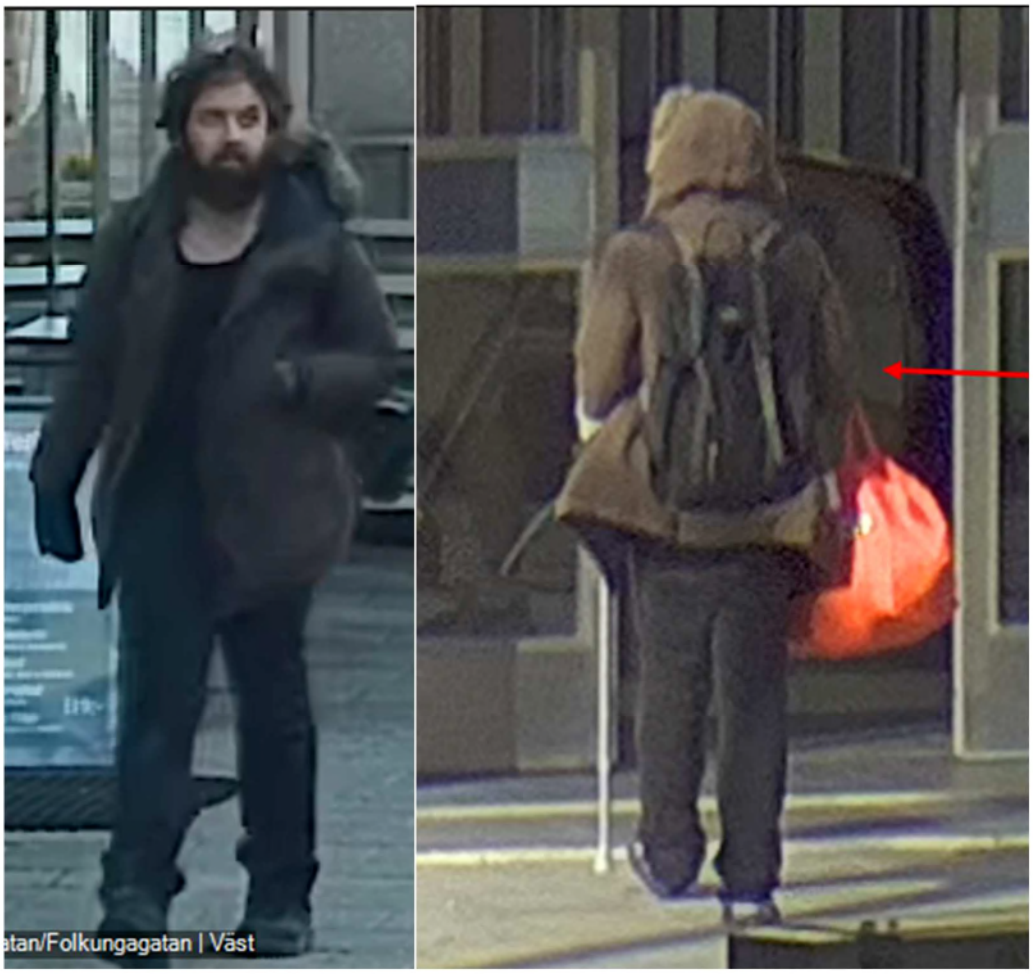

Polisen

Förhör

Pappa

Signerat av

Signerat datum

Enhet
Polisregion Mitt, Grova brott 1 PO Uppsala

Diarienr
5000-K1099371-24

Hörd person
Ochaya, Stephen

Personnummer

Den hörde är
Vittne

ID Styrkt
Nej

Ställning till misstänkt - målsägande - vittne

Tolk

Språk

Anledning till förhör / Misstankar som misstänkt har underrättats om
Mord, Fullbordat

Underrättad om misstanke

Ytterligare information om anledning till förhör
Förhör angående Oscars samtal med systern Patricia i Uganda.

Underrättad om 12 § FUK

Underrättad om rätt till försvarare

Godtar försvarare/biträde som rätten förordnar

Försvarare/biträde närvarande

Försvarare/biträde önskas

Förhörsledare	Förhörsdatum	Förhör påbörjat	Förhör avslutat
Thomas Mineur	2024-12-18	10:01	10:17

Förhörsplats
Polishuset i Uppsala

Typ av förhör
RB 23:6

Förhörssätt

Förhörsvittne

Utskrivet av

Berättelse

2024-12-18 10.01.41 K1099371-24, Stephen (1).mp3

Ärende: K1099371-24

FL: Förhörsledare Talare 1
VT: Vittne Talare 2
MB: Målsägandebiträde Talare 3

FL: Nu är det förhör i ärende K1099371- 24 och förhörsdatum är 20-24-12-18 klockan är 10.01 och det är förhör med Steven Ochaya, 631009-7032 och det är förhörsplats i Polishuset i Uppsala och det är Thomas Mineur och närvarande även målsägandebiträdet Bengt Göran Hugosson. Och det är så här Steven att jag fick höra av utredningsledaren att du har tagit kontakt med Johan och berättat om att Patricia, det är väl din syster nu tror jag?

VT: Min dotter.

FL: Din dotter till och med och då har dem omfattat fel. Så i alla fall Patricia har haft något samtal med Oscar. Något videosamtal vad jag förstår.

VT: Det är vad hon sa till mig.

HEMLIG

FL: Så du får gärna börja med att berätta så detaljerat du kan om det.

VT: Patricia sa till mig att hon pratade med Oscar på video.

FL: Är det Facetime då?

VT: Det kanske hon kan se, videosamtal. Så hon såg någon hos Oscar, hemma hos Oscar, enligt henne i alla fall. Och hon frågade vem är det Oscar? Ja, han är en muslimvän. Och ja, ingen gillar honom så mycket så jag hjälper honom. Han har ingenstans att bo eller någonting sånt. Om jag fattar rätt. Och sen innan Oscar gick bort, kanske närmar sig när han skulle åka, så hon frågade igen Oscar. Nu vill du åka till Uganda. Och den där killen som jag såg hos dig, var ska han? Han bor någonstans. Och Oskar svarade att han hade redan jagat bort honom.

FL: När skulle Oskar åkt till Uganda?

VT: 31 december. Den här månaden då?

FL: Ja just det.

VT: Då frågade jag henne när exakt, den där samtalen, hon kunde inte komma ihåg. Hon sa att kanske någon gång i juli, eller någon gång i augusti.

FL: Hon hade inte det sparat på något vis.

VT: Jag frågade henne. Och det var vad hon sa till mig i alla fall. Och i morse, hon skickade något meddelande till mig. Och hon skickade bild. Jag vet inte den här bilden, vad det betyder.

FL: Är det någon bild från själva samtalet?

VT: Nej, bild på en person. Den här bilden. Och hon skickade klockan fem.

FL: Var kommer den bilden ifrån?

VT: Hon skickade till mig, från Uganda. Hon hade använt det här telefonnumret. (Se bilaga 1 ,bild 1)

FL: Men vet du vad den här bilden var det för? I vilket sammanhang har hon fått tag i den här bilden?

VT: Det kanske Oskar tog bilden här, och sen skickade till dem.

FL: Men det vet inte du?

VT: Det vet inte ja. Ni kan ha den här bilden, det kanske den är lik den här personen. Jag vet inte.

FL: Jag kanske kan få fota av den här bilden.

VT: Ja.

FL: Vi får säkert prata med henne också.

VT: Ja, och sen hon också sa så här. Det var hon själv som skrivit till mig i morse (se bilaga 1, bild 2)

HEMLIG

FL: Det skrev hon under morgon att han ser . Aliens, ja. Vi kommer nog behöva prata med henne.

VT: Ja.

FL: Det är ett problematiskt när man är i Uganda. Det får vi lösa på något vis. Hon pratar i alla fall svenska antar jag.

VT: Nej, hon har aldrig varit här.

MB: Vad pratar hon för språk?

VT: Engelska.

MB: Ja, men det är engelska.

VT: Om hon inte kan uttrycka sig så kan jag hjälpa henne.

FL: Ja, men vad bra, det där löser vi. Så det här samtalet är någon gång i juli, augusti.

VT: Augusti, enligt henne i alla fall.

FL: Ja, just det. Om vi bara backar tillbaka. Vad har Oscars relation till Patricia?

VT: Det är syster.

FL: Patricia är Oscars syster. Hur gammal är Patricia?

VT: Enligt vad jag vet så är hon 24 år gammal. Så hon måste vara 20 år gammal. Om det finns något dokument som de skriver någon annan så är det kanske missförstånd.

FL: Vet du mer vad som sades under samtalet?

VT: Med Patricia?

FL: Med Patricia, ja.

VT: Det är det som stack i mina... Det är det som var jätteviktigt för mig i alla fall. Jag pratar med henne som min dotter. Det kan finnas andra grejer i sammanhangen. Men det är det som var jätteviktigt för mig.

FL: Men det är i alla fall något typ av videosamtal som pågår.

VT: Det var vad hon sa till mig. Hon kom bara på att hon pratade med Oscar. Någon gång. Det var videosamtal. Och så hon såg någon.

FL: Och vet du var Oscar befann sig vid det här samtalet?

VT: Hon såg, enligt henne, hemma hos Oscar.

FL: Och var hemma någonstans då? Är det där han bodde nu senast?

VT: Jag skulle tro det, ja.

HEMLIG

FL: Men du är inte säker på?

VT: Jag är inte säker. Det är inte något detalj som jag vet. Det är bara det hon sa till mig i alla fall.

FL: Där ser man. Och har hon berättat mer hur Oskar var vid det här samtalet? Jag tänkte rätt känslomässigt.

VT: Nej, hon har inte sagt till mig. Men däremot, hon hade sagt till mig innan. Jag hade sagt till Johan. Att han kände sig att någon följde efter honom. Han kände sig hotad.

FL: Han kände sig förföljd?

VT: Förföljd, ja. Och han hade berättat det till polisen. Två gånger. Det var två gånger. Det Patricia sa till mig. Och jag vet inte om det stämmer eller inte.

FL: Berätta någonting om vad han tyckte. Det var ju en man som hon såg, förstår jag.

VT: I den här videon?

FL: Vid det här samtalet.

VT: Ja, enligt henne i alla fall.

FL: Har de beskrivit honom någon mer?

VT: Nej, jag har inte frågat. Och jag frågade inte henne. Det kanske är bra att jag måste fråga. Så hon kan berätta lite detaljer. Hur ser den här personen ut?

FL: Men hon har inte beskrivit hur den här personen ser ut?

VT: Nej. Men bilden som hon har skickat. Jag vet inte om hon menar den här bilden som hon såg på video. Eller inte.

FL: Nej, vi får prata mer om det i så fall. Men jag kan fota av det där i så fall från din telefon sen. När fick du reda på att det här samtalet hade ägt rum då?

VT: Ja, jag pratade med Patricia. När var det? I söndags tror jag. Då jag skickade...

FL: Var det 15 i söndags?

VT: Jag tror det är 15.

FL: 15 december i söndags.

VT: Ja. Det var när jag pratade med henne.

FL: Du pratade med henne när hon är i Uganda?

VT: Ja, hon är i Uganda. Just det.

FL: Då ska vi se. Hon har inte berättat mer. Du känner inte till om det finns något sparat tänkte man.

HEMLIG

VT: Jag tänkte fråga henne. När pratade ni om den här? Då sa hon till mig. Ja, någon gång i juli... Hon är i skolan. Någon gång i juli eller kanske i början en av augusti sa hon. Och jag sa. Kan ni kolla den? När exakt? Ja, jag vet inte. Jag kanske försöker titta på den. Men hon har inte återkommit till mig.

FL: Nej, det förstår jag. Så hon har i alla fall inte berättat så mycket. Några detaljer kring den här personen som ni ser i bakgrunden.

VT: Nej.

FL: Mm. Sen var det ett samtal till, vad jag förstår. Hade inte Patricia pratat med Oskar lite senare också? Och frågat om den här personen?

VT: Jo, exakt.

FL: Men kommer du ihåg mer om det här första samtalet som hon har i juli, augusti?

VT: Det är bara det som hon sa till mig i fredag. Nej, i söndags. Men senare, hon sa. Jag tror att hon menade det var den 28 augusti. Det var i Uganda klockan elva tror jag.

FL: Mm.

VT: Så hon pratade med Oscar. Det var det hon sa till mig.

FL: Ja.

VT: När hon pratade med Oskar. Oskar har sagt att han känner sig att någon förföljde honom. Och han har berättat det till polisen. Den datum kommer jag ihåg. Det var efter Oskar hade gått bort.

FL: Det var efter?

VT: Ja, efter. Jag visste ingenting.

FL: Vad jag förstod så hade hon pratat med honom efter det här videosamtalet som hon har i juli, augusti. Ja. Så har hon pratat med Oscar efter det.

VT: Ja.

FL: Och då har hon ju frågat om den här mannen vad jag förstår. Som hon hade sett på...

VT: Ja, det var det hon frågade. Ja. Enligt henne, hon sa till mig i söndags. Att Oscar, du kommer till Uganda. Mm. Och mannen som jag såg på videon, som bodde hos dig. Ja. Var ska han bo?

FL: Precis.

VT: Och enligt Patricia, Oscar svarade jag. Nu har jag redan jagat bort honom.

FL: Och vet du ungefär när det samtalet är?

VT: Eh, när de... Samtal om vad den här mannen... Det kanske är bra att jag frågar henne igen. När hon pratade med Oscar igen. Efter videosamtalet. Mm. Så kanske jag kan fråga

HEMLIG

henne. Kolla.

FL: Precis. Mm. Men det kan ta lite tid för oss innan vi kan prata med henne, antar jag.

VT: Ja. Jag vet inte exakt. Vi kan ju prata med henne nu också. Om hon vet det.

FL: Om hon tillåter att vi hör honom på telefon.

VT: Ja, men hon har ju skrivit själv där. Ja.

MB: Då slutar... Ja, vi kan ta det sen.

FL: Vi tar det sen.

VT: Mm. Mm.

FL: Men det här var det senaste då. När hon frågade om den här mannen skulle ta vägen. När Oskar skulle åka ner till Uganda. Är det ett vanligt telefonsamtal? Eller ett videosamtal?

VT: Det har jag inte frågat. Nej. Jag tror att det måste vara ett vanligt samtal. Men jag kan säga så här, Thomas. Ni har Oscars telefon. Mm. Skulle jag tro. Ja. Men samtalet som är där. Ja. Det kan säga allting. Ja. Till och med datum och tid och vad de har sagt på någonting. Ja. Det kan bekräfta vad Patricia säger.

FL: Jag kommer inte ihåg hur det är om vi hade koden till telefonen. Ja. Men vi kanske kommit in i alla fall.

VT: Ja, ja. Exakt. Så samtalet som de har. Ja. Säkert de pratar på luo actually. Det är modersmål. Mm. Så man kan, allting kommer därifrån.

FL: Jag tänker mig att de pratar ganska mycket på video. I och med att det är via internet. Det kanske är billigare också att prata.

VT: Ja, det kanske. Det kan vara så. Mm.

FL: Men vi får höra om vi får en chans att prata med Patricia.

VT: Mm. Mm. Mm. Mm. Va bra.

FL: Vet du var Oskar befann sig vid det här samtalet som de hade? Om vi ska säga nummer två. De har säkert haft flera samtal. Men det här samtalet när Patricia frågade var den här mannen ska ta vägen.

VT: Nej, det vet jag inte. Jag visste inte så mycket. De pratade så mycket nästan hela tiden. Men jag kommer ihåg när jag ringde hans arbetsgivare. Arbetsgivare sa att jag och Oscar brukar prata nästan varje dag hemma.

FL: Pratar de ofta alltså?

VT: Ofta. Ja. Med mig pratar vi väldigt sällan. Med alla mina barn i alla fall.

FL: Ja, vi får höra det.

VT: Ja.

HEMLIG

FL: Mm.

VT: Så du vet när man bor själv. Du kan inte styra dem. Du kan inte.

FL: Nej, nej.

VT: Det är svårt tyvärr. Det är svårt. Mm. Du vet inte vad de gör. De är myndiga. Så om de gör det så kanske de kommer att anklaga dig. Ja, du vet hur det är.

FL: Mm. Någonting mer Steven du kommer på kring de här samtalen? Mm.

VT: Vad kan jag säga? Det är bara att få en svar till mig bara spontant. Ja. Jag vet inte. Jag är inte. Träffar jag Oscar, han är alltid själv. Ja. På gatan. Mm. Jag är lite förvånad. Hon kan också veta att jag är inte någon som tolererar att vem som helst kan komma hem till dig. Så det har jag sagt hela tiden. Mm. Det kanske är anledningen att han inte har sagt till mig någonting. Mm. Och jag vet inte. Och jag visste inte heller att det var någon som bodde hemma hos honom.

FL: Vet du hur länge han bodde i Knivsta då?

VT: Ja, han flyttade dit i januari. Mm.

FL: I januari i år?

VT: Ja, tror jag. Mm. Mm. Först han bodde väl i nära mig där. Ja. Så jag kunde komma hit när som helst.

FL: Ja.

VT: Mm. Med någon anledning han bara flyttade dit och tar honom på mig.

FL: Mm. Där ser man.

VT: Mm.

FL: Bengt-Göran, har du någon som frågar?

MB: Ja, om jag förstår det rätt. Så du har egentligen pratat om två olika videosamtal mellan Patricia och Oscar. Ett där hon såg den här personen i bakgrunden på något vis i ett videosamtal. Och sen har hon berättat för dig om ett annat samtal där Oscar berättar att han var förföljd och att han hade berättat för polisen. Det är två olika samtal.

VT: Två olika samtal. Egentligen tre olika samtal. Första samtalet, det var när Oscar gick bort. När jag pratade med henne, det kom fram att hon...

MB: Mm, men det är ett samtal med dig jag pratade med.

VT: Med mig, ja.

MB: Ja, precis. Det hon har berättat för dig, det är ett samtal mellan Patricia och Oscar. Det är två samtal.

VT: Ja, exakt.

HEMLIG

MB: Och då undrar jag bara, i det här första samtalet som hon hade med videosamtal när hon såg någon person hemma hos Oskar. Jag antecknade att han skulle ha sagt att han har ingenstans att bo. Sade Patricia någonting om att Oskar sa att den här personen bodde där? Eller var han bara där tillfälligt?

VT: Det kan hända. Det kan hända, jag vet inte.

MB: Sade Patricia något till dig om det?

VT: Nej, hon sa inte. Hon sa bara att Oscar sa att ja, den här personen, det är inte så många som gillar honom. Han har ingenstans att bo, jag bara hjälper honom.

MB: Precis.

VT: Och nämnde namnet Muslim också.

FL: Ja, just det.

MB: Precis, och det sa jag. Men min fråga till dig, om hon fick någon uppgift eller uppfattning om han bodde där eller bara var där tillfälligt?

VT: Det kanske var tillfälligt, jag vet inte. Jag vet inte. Eftersom hon också var så duktig när hon frågade, sen. Då kommer ni till Uganda, var är den här mannen?

MB: Absolut.

VT: Oscar enligt Patricia Oskar svarade att ja, jag har redan jagat bort honom. På engelska, I realy chase him away.

FL: Och så visste du inte när det samtalet var, tidsmässigt?

VT: Jag vet inte. Om de kan titta, om de har traderat någonting, så det kan bli konkret vilken datum de har pratat.

MB: Bra. Inga fler frågor?

FL: Nej, men du får gärna kolla med henne också, om hon kan ha tagit fram några tider på det här samtalet. För det kommer nog att ta tid innan vi får chans att prata mer.

VT: Jag kan ringa henne.

FL: Du kan ju kolla sen.

VT: Inte nu.

FL: Det kan vara efterfört i så fall. Men det får du sköta, det är lite känsligt det där.

VT: Är det? Ja. Okej. Så hon har sagt det.

FL: Jag ska fota av det där. Men jag har inga fler frågor just nu, Steven.

VT: Mm. Så jag kan, jag kan, jag vet inte vilka frågor jag kan ställa, det där. Jag kan ställa den här frågan.

HEMLIG

FL: Ska vi avsluta så kan vi prata lite annat istället.

VT: Ja.

FL: Klockan är 10.17.

HEMLIG

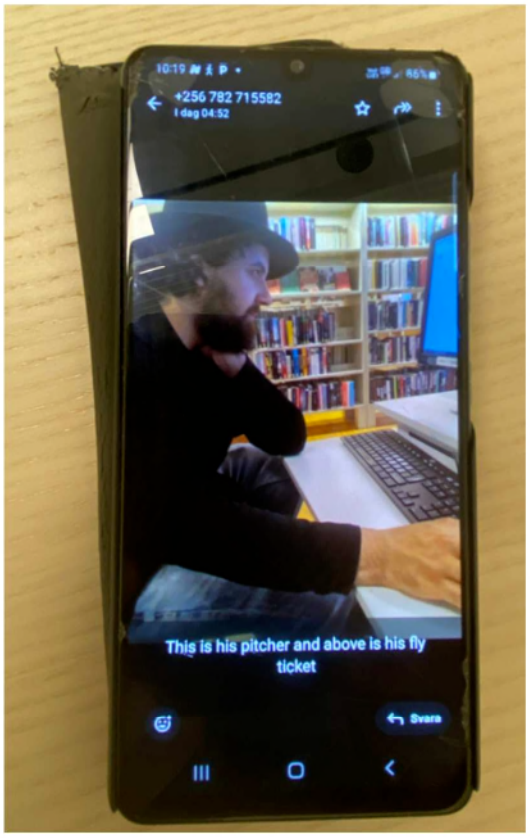

Bild 1

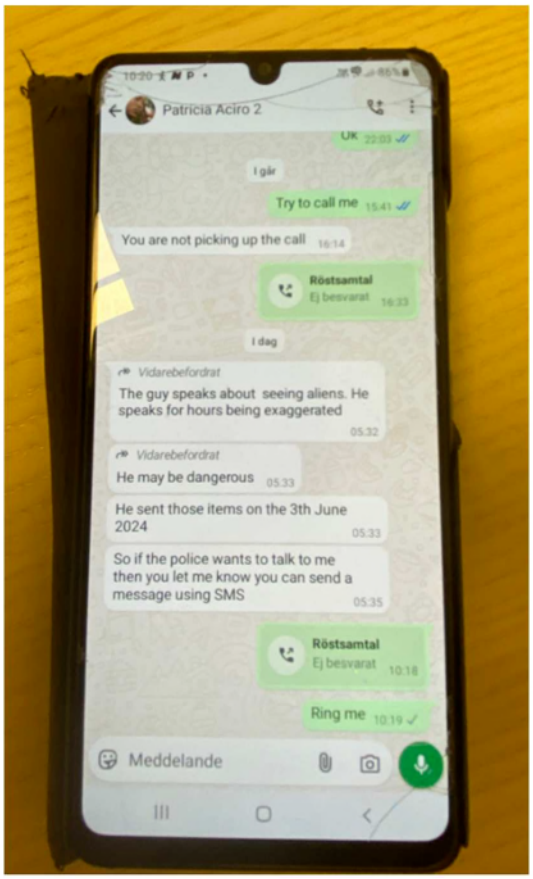

Bild 2

Polisen

Tjänsteanteckning

Ersättningsanspråk Oscar Ochayas dödsbo

Signerad av

Signerad datum

Enhet
Polisregion Mitt, Grova brott 2 PO Uppsala

Diarienr
5000-K1099371-24

Uppgiftslämnare	Datum	Tid
Årbro, Eva	2025-06-04	07:50

Beslag verkställt	Material för analys
Nej	Nej

Mottaget	Mottaget datum	Tid
	2025-06-04	06:14

Sätt på vilket uppgift lämnats
E-post

Upprättad av
Eva Årbro

Uppgiften avser
Ersättningsanspråk Oscar Ochayas dödsbo

Uppgift

Målsägande Stephen Ochaya lämnar, via sitt målsägandebiträde Bengt-Göran Hugoson, följande uppgifter om Oscar Ochayas dödsbos ersättningskrav:

"Kostnad begravningsbyrå 20 990 kr
Hyra lokal i Svenska kyrkan vid minnesstund 2200 kr
Kostnad gravskötsel och omvårdnad 2024-2048 à 890 kr per år 22 250 kr
Kostnader för minnesceremoni i Uganda 31 702 kr

Det kommer sannolikt tillkomma kostnader för gravsten."

I tjänsten,
Pinsp. Årbro

HEMLIG

Hej
1. Patricia, (Oscar syster), pratade med mig igen 2024-12-18 och hon sa att bilden och texten ni Göran och polisen Thomas såg, skickades av Oscar till hans mamma, det vill säga deras mamma Flourence Lakop, den 3 juni 2024. Patricia sa att hon bara vidarebefordrade till mig vad hennes mamma fick av Oscar på nämnda datum, men det exakta datumet när bilden togs vet hon inte.
2. Enligt Patricia, och utifrån vad hennes mamma berättade för henne, troligen runt maj 2024, kommunicerade Oscar till sin mamma och sa att det fanns en man (en muslim) som han försöker hjälpa, som bodde hos honom, men mannen beter sig konstigt. Ibland ställer sig upp mannen och tittar på honom på ett konstigt sätt och ser farligt ut. Han frågar honom vad som är problemet, men han brukar inte svara på så sätt att man fattas vad han menar. Oscar sa att mannen inte ville lämna honom dvs hans lägenhet trots att han sa att han måste gå därifrån. Oscar sa att han misstänker att mannen skickades av någon för att göra honom illa. Enligt vad Oscar berättade för mamman, sa mannen att han håller på att skriva en bok om islam, och när han/Oscar smyg kollas för vad han gör, kopierar han texten från koranen och klistra in den.
3. Kan det vara så att han var på biblioteket, förmodligen i Knivsta där bilden är tagen, och Oscar såg vad han skrev, om det är samma person?
4. Enligt Patricia, efter att Oscar berättat för sin mor om allt detta, och hennes mors syster som heter Franca, rådde hennes mor Flourence Lakop Oscar att anmäla mannen till polisen, till moske´ där han bör, och till mig Stephen som en far. Oscar svarade att även om han rapporterar till mig som pappa så kan jag nog inte hjälpa honom.
5. Dessutom, enligt Patricia, insisterade hennes mamma på att Oscar måste ta bilden av den mannen och Oscar gjorde just det utan att killen märkte det. Oscar skickade sedan bilden på den killen till sin mamma på Tel +256-782715582 den 3 juni 2024, plus ett sms som ni alla såg.
6. Som pappa blev jag aldrig informerad av folket hemma och inte heller polisen här i Sverige tipsade mig om de visste något, inte ens Oscar berättade något, att han var i fara.
7. Å andra sidan berättade Patricia för mig den 18-12-2024 att Oscar förra året 2023, klagade över att det fanns tre pojkar som retade honom hela tiden. Oscar skickade en bild på de tre pojkarna till henne tillsammans med deras namn. Tyvärr formaterades hennes telefon om, och informationen och bilderna försvann.
8. Patricia sa, Oscar klagade också över att några av kollegorna på hans arbetsplats på restaurangen inte gillade honom. Han/Oscar anmälde fallet till sin ledare på restaurangen och de hade ett möte för att lösa ärendet. Han sökte dock ett annat jobb på grund av den dåliga arbetsmiljön.
9. Jag tror att polisen har Oscar Tel. Jag föreställer mig att alla bilder, all Oscars kommunikation och med nuvarande teknik kan polisen få all nödvändig förstahandsinformation.
10. I händelse av en intervju, om det är lagligt, kan både Patricia och Oscars mamma tillfrågas eftersom viss information Patricia berättar för mig kommer från mamman enligt beskrivningen.

/Stephen 19 122 024.

HEMLIG

Oscar Ochaya

Polisen

Förhör

Signerat av

Signerat datum

Enhet
Polisregion Mitt, Grova brott 2 PO Uppsala

Diarienr
5000-K1099371-24

Hörd person
Acirocan, Tricia

Personnummer

Den hörde är	ID Styrkt	Sätt	Ställning till misstänkt - målsägande - vittne
Målsägande	Ja	Ugandiskt pass, passnummer B00596927.	Syster till målsägande Oscar Ochaya.

Tolk
Järva Tolk, tolknummer 4032.

Språk
Engelska.

Anledning till förhör / Misstankar som misstänkt har underrättats om
Mord, Fullbordat

Underrättad om misstanke

Ytterligare information om anledning till förhör
Hörd som målsägande gällande mord, om uppgifter gällande sin bror Oscar Ochaya.

Underrättad om 12 § FUK

Underrättad om rätt till försvarare

Godtar försvarare/biträde som rätten förordnar

Försvarare/biträde närvarande
Ja

Försvarare/biträde önskas
Målsägandebiträde Bengt-Göran Hugoson, Advokatfirman Hugoson AB.

Förhörsledare	Förhörsdatum	Förhör påbörjat	Förhör avslutat
Eva Årbro	2025-05-12	09:20	11:50

Förhörsplats	Typ av förhör	Förhörssätt
Videorum plan 9, polisstationen Uppsala.	RB 23:6	Videobandsförhör
Förhörsvittne	Utskrivet av EVAR	Ljudbandsförhör

Berättelse

Förhörsledarnas frågor och kommentarer skrivs i kursiv stil, Tricias svar skrivs i rak stil.

Närvarande under förhöret är biträdande förhörsledare Anna Hågedal.

Närvarande under förhöret är Tricias målsägandebiträde Bengt-Göran Hugoson samt en rättstolk på engelska.

Förhöret är inspelat på video- samt ljudupptagning, utskrivet utifrån dessa samt till viss del sammanfattat. Video- samt ljudupptagning finns lagrade i FILIP.

I vilket land är du född?
Uganda.

Bor du där eller bor du någon annanstans?
Jag bor i Uganda.

Du är ugandisk medborgare?
Ja.

HEMLIG

Är du medborgare i något annat land än Uganda?
Nej.

Jobbar du i Uganda, studerar, eller gör du någonting annat?
Jag studerar i Uganda.

Vad studerar du för någonting?
Jag pluggar på gymnasiet.

Men du är på besök i Sverige just nu. När ska du resa tillbaka till Uganda?
Den 25:e.

Den 25 maj?
Mm.

Har du varit i Sverige tidigare någon gång?
Nej.

Hur var du släkt med Oscar Ochaya?
Han är min biologiska bror. Han är min äldre bror.

Har du och Oscar samma mamma och pappa?
Ja.

Vad heter er mamma och pappa?
Florence Abuya Lakop heter min mamma. Stephen Ochaya heter min pappa.

Hur mycket kontakt har du och din pappa Stephen, till vardags, när du är hemma i Uganda?
Ja, men, tre gånger i veckan.

Vi vet ju att din pappa bor här i Uppsala, i Sverige. Vart bor din mamma Florence någonstans?
Pader.

Pader, Uganda?
Mm.

Hur ofta brukar du och Florence höras, till vardags?
Mer sällan, kanske en gång i månaden.

Jag tänkte att vi skulle prata lite grann om hur din kontakt med Oscar har varit. Men först tänkte jag om du kunde berätta lite grann om Oscar, hur han var som person?
Med Oscar så kunde vi prata på daglig basis. Vi pratade varje dag. Men på skolan, då pratade jag med honom på lunchen, alltså det är på veckodagarna. Sedan, på lördagar eller på helgen, så pratade vi från lunch till på kvällen.

Det låter som att ni hade ganska mycket kontakt, du och Oscar?
Ja.

Stod ni varandra nära?
Vi stod varandra väldigt nära.

Du är ju målsägare i det här ärendet. Hur har du mått efter den här händelsen med Oscar?
Det har inte varit bra alls, det har påverkat min hälsa först och främst. Det har påverkat mina

HEMLIG

studier och det har gett mig mycket trauma. Ibland känner jag att jag vill dö, det har bara varit min pappa som har stått vid min sida.

Vi har full förståelse för att du mår dåligt och återigen så beklagar vi sorgen. Vi kommer komma till det lite senare i förhöret, men polisen kan ju förmedla viss samtalshjälp, om du skulle vilja ha någon annan att prata med också, utöver din pappa. Vi kan prata mer om det i slutet av förhöret, om du vill?
Det är okej.

När flyttade Oscar från Uganda?
2007, omkring 2007.

Hur gammal var du då?
Jag var ungefär 3-4 år.

Vi har ju varit inne på det lite grann, men hur har din och Oscars kontakt sett ut sedan han flyttade från Uganda?
Vi pratade på telefon, på WhatsApp. Det var så vi pratade.

Du var ganska liten när Oscar flyttade från Uganda. Har det funnits perioder då ni har pratat mer eller mindre med varandra, eller har ni alltid haft en god kontakt sedan han flyttade?
Vår kontakt har varit konstant, förutom förra året då jag förlorade min telefon. Men sedan har jag bytt telefon, så vi har haft samma kontakt hela tiden.

Sedan han flyttade har ni alltid haft en god kontakt med varandra?
Ja.

När träffade du Oscar senast?
2016.

Det sista året, innan Oscar dog, så har kontakten sett likadan ut som tidigare som jag förstår?
Ja.

Du berättade att ni har hörts bland annat genom WhatsApp. Har ni hörts på något annat sätt?
Ja, på WhatsApp. Ibland så ringde han bara direkt.

När ni har pratat med varandra, har ni haft röstsamtal, videosamtal eller har det varit både och?
Mestadels videosamtal, men ibland röstsamtal.

Brukade ni skicka några meddelanden till varandra?
Ja.

När hördes du och Oscar senast och på vilket sätt hördes ni?
Den senaste gången som vi hade kontakt var den 26 augusti.

På vilket sätt hördes ni då?
Det var på WhatsApp, men det var ett röstsamtal.

Vem som kontaktade vem?

HEMLIG

Jag skickade ett textmeddelande till honom och sedan ringde han tillbaka.

Kommer du ihåg vad du skrev i ditt meddelande?
Ja.

Vad skrev du för någonting?
Jag skrev "Ring tillbaka".

Ville du prata med honom om något särskilt eller ville du bara prata med honom i största allmänhet?
Jag ville prata med honom rent generellt, som vi brukade göra.

Vad pratade ni om under det samtalet?
För den sista gången?

Ja.
Han berättade för mig att han skulle tillbaka till Uganda. Jag sa att vi väntar på honom och att vi har stränder där vi kan bada. Sedan så frågade jag "Nu när du ska komma, vad hände med den där mannen som jag såg i ditt rum?" och han svarade att han skulle jaga bort honom.

Att han skulle jaga bort honom eller att han hade jagat bort honom?
Han skulle jaga bort honom, om jag kommer ihåg.

Hörde du några andra röster i bakgrunden när ni pratade, att det var någon annan som var där Oscar var?
Den sista dagen, när jag pratade med honom?

Ja.
Jag pratade med honom när han var på väg till jobbet.

Hur verkade Oscar, var han glad, ledsen, eller på något annat sätt?
Han var glad.

Jag tänkte att vi ska återkomma till den här mannen som du nämner, som du hade sett i Oscars rum, alldeles strax. Pratade ni någonting mer, om någonting annat, under det här samtalet, du och Oscar?
Nej, vi pratade bara om hans flyg till Uganda och var vi skulle vara i Uganda.

När skulle Oscar resa till Uganda?
I december.

Hur långt samtal hade ni ungefär?
Kanske en kvart.

Du nämnde en man som du hade sett i Oscars rum.
Ja.

Berätta om det, när såg du honom och på vilket sätt?
Det var i maj, när jag kom tillbaka från första terminens lov. Jag pratade med honom, han var hemma, på videosamtal. Ja, då såg jag en man, en vit man som gick förbi bakom honom. Han satt så här, och mannen gick förbi bakom så här. För jag vet att han bor ensam. Sedan frågade jag honom "Vem är det där?" och han sa att det var en muslimsk man som inte hade någonstans att bo och att mannen frågat honom om han kunde få bo hemma hos honom en

HEMLIG

månad. Sedan, efter en månad, skulle han försöka hitta någonstans att bo. Sedan pratade vi inte något mer om det, vi fortsatte inte. Sedan åkte jag tillbaka till skolan för den andra terminen.

Sedan kom vi tillbaka efter det andra lovet. Oscar sa aldrig någonting till mig gällande den här mannen. Han sa till mamma att den här mannen, som bodde där, att han var farlig och såg så farlig ut. Och att den här mannen, det var som om någon hade skickat den här mannen till honom eftersom mannen säger att han skriver Koranen, men han skrev en dubblett, det är inte att skriva, han skrev inte Koranen.

Skrev han av texten, eller hur gick det till?
Han kopierade från en annan Koran. Ja, sedan försökte min mamma berätta för mig, för han sa det här till min mamma. Sedan, när han ringde mig, frågade jag honom, "Bor du med den där mannen?" och då sa han till mig att mannen ser farlig ut, han ser läskig ut, för att ibland när han sover så kan den här mannen bara stå över honom, som om han ville hindra honom.

Sedan sa jag åt honom att han skulle anmäla det här till polisen. Han sa att han hade anmält det, men att polisen aldrig agerade. Sedan sa jag, gå och berätta för pappa. Jag vet inte om han anmälde det eller inte.

Då frågade jag honom "Du har ju tagit en bild på honom, han som bor hos dig, kan du skicka det här till min telefon?". Då sa han att han var rädd, eftersom systemet i Sverige inte tillåter att man skickar foton på folk till andra länder. Då sa jag till honom "Skicka den till mig och efteråt så kommer jag radera den". Ja, han sa att jag var envis.

Han skickade de här bilderna till min mamma, inte till mig, för han sa att jag inte skulle radera dem. Sedan så skickade han den här bilden till min mamma, och andra bilder också. Sedan så frågade jag min mamma om hon kunde vidarebefordra de här bilderna till mig och mamma vidarebefordrade bilden till mig. Sedan så vidarebefordrar jag bilden till min pappa och det här är bilden på den personen.

Tricia visar en bild i sin mobiltelefon på en person, bilden bifogas i bildbilaga "1. Bild på en person".

Sedan så fick jag också textmeddelandet från min mamma, som han hade skickat också. Sedan skickade jag det vidare till min pappa. Här är SMS:et.

Tricia visar textmeddelanden och länk till en video i sin mobiltelefon, bild bifogas i bildbilaga "2. Textmeddelanden och länk till en video".

Vi ska ta lite bilder på det där som du visar sedan, det kan vi göra mot slutet av förhöret.
Okej.

Men om jag förstår rätt, första gången du såg den här mannen, i bakgrunden hemma hos Oscar, det var i maj?
Ja, det var i maj.

Kommer du ihåg vilken dag det var, vilket datum det var i maj?
Jag kommer inte riktigt ihåg datumet.

Kommer du ihåg om det var i början eller mot slutet av maj?
Det var i början av maj.

HEMLIG

Kan du beskriva hur den här mannen såg ut, som du såg i bakgrunden hemma hos Oscar?
Han var ganska så lång, med mycket hår och så hade han skägg också. Han gick bara förbi väldigt snabbt.

Du visade en bild här alldeles nyss, på en man. Var det samma man som du såg hemma hos Oscar?
Ja.

Hur säker är du på att det var samma person?
Jag jämför med håret, skägget och kroppsstorleken.

Ansiktsdragen, känner du igen dem?
Han hade långt, alltså här var det långt.

Tricia visar med handen mot sitt ansikte, hon gör en rörelse och visar något som liknar långt hår på båda sidorna av ansiktet.

Vad var det som var långt?
Ansiktet. Här.

Tricia visar med händerna mot sitt ansikte, hon gör en rörelse och visar att ansiktet var långt.

Sedan så pratade du om det här samtalet som du och Oscar hade den 26 augusti, alltså det sista samtalet som ni hade med varandra.
Ja, jag bara frågade honom "Om du kommer till Uganda, vad händer med den där mannen som bor hos dig?".

Fick du uppfattningen av att mannen fortfarande bodde kvar då, när du och Oscar pratade med varandra den 26 augusti?
Jag tror det, eftersom jag inte såg mannen den 26 augusti, men när jag frågade om honom, då sa han att han "skulle" jaga bort mannen. Men jag vet inte om han hade jagat bort honom eller inte.

Vad du vet, har det varit andra personer än den här mannen som har bott hemma hos Oscar?
Nej, jag vet bara det, när jag såg, men Oscar bodde ensam, såvitt jag vet. För ibland när han ringde, så kunde han sätta telefonen så här…

Tricia håller sin mobiltelefon på en armlängds avstånd.

…jag kunde se hans rum. Och ibland när han lagade mat, på hans arbetsplats, om han jobbade satte han har telefonen så här…

Tricia håller sin mobiltelefon på en armlängds avstånd.

…så kunde hans kollegor prata med mig och några av hans vänner kunde komma och bara vinka till mig.

Tror du att Oscar hade berättat för dig om det hade bott någon annan person, än den här mannen som vi har pratat om, hemma hos honom?
Ja. Han kunde berätta vad som helst till mig.

Hur verkade Oscar känna inför den här mannen?
Han var inte särskilt bekväm med den här mannen, så som han sa till mig. I början var allting

HEMLIG

frid och fröjd, men efter en tid förändrades mannens karaktär och Oscar var orolig, för han sa att han hade försökt putta ut mannen, men mannen ville inte lämna hans rum.

Varför ville mannen inte lämna Oscars lägenhet?
Jag vet inte det.

Hade Oscar fysiskt försökt knuffa ut mannen eller bara pratat med honom och sagt typ "Jag vill att du går"?
Han använde ord. Mannen hade bett om att få bo där i en månad och efter en månad så hade Oscar sagt "Nu är det dags att gå", så mannen vägrade.

Mannen vägrade lämna?
Mm.
Tricia nickar.

Vems initiativ var det att Oscar skulle ta en bild på den här mannen som bodde hemma hos honom?
Hm?

Var det Oscar som ville ta en bild på mannen som bodde hemma hos honom eller var det någon annan som ville att Oscar skulle ta en bild på den här mannen?
Det var jag som ville att han skulle ta det där fotot. Jag insisterade på att han skulle ta bilden, men han ville aldrig det.

Vad var det som gjorde att du kände att Oscar borde ta den där bilden?
Jag ville att han skulle ta det här fotot och skicka det till mig så att jag skulle kunna vidarebefordra det till min pappa.

Jag förstår det som att Oscar ändå tar det här kortet till slut, i och med att du har det på din telefon?
Ja.

Sedan skickade han bilden till din mamma, Florence?
Ja.

Vet du när han skickade den bilden till Florence?
Ja. Den 3 juni.

Var det Florence som skickade den till dig sedan, eller hur var det?
När han skickade bilden till min mamma så tror jag att mamma glömde bort det. I december, när jag besökte henne, det var när jag höll i hennes telefon, eftersom Oscar hade berättat för mig om den där mannen, så kollade jag hennes telefon och frågade henne "Är det här det där fotot som Oscar skickade till dig?" och hon sa "Ja, och andra bilder också", då vidarebefordrar jag det till min telefon.

Du såg bilden i Florence telefon i december och så skickade du den till dig själv så att du också skulle ha den?
Ja.

Skickade du den till någon annan sedan, sa du?
Jag vidarebefordrade den till min pappa.

När skickade du bilden till Stephen?

HEMLIG

Den 15 december.

Pratar vi år 2024?
Mm.

Oscar skickade ju den här bilden till Florence, skrev han någonting i samband med att han skickade bilden?
Efter fotot?

Ja, samtidigt som han skickade bilden till Florence, skrev han någonting om bilden eller om personen, eller skickade han endast bilden?
Ja. Han skickade och så skrev han någonting.

Vet du vad han skrev?
Ja, han skrev att mannen såg farlig ut. Han skickade också om "Pro-Palestina". Han skrev också att mannen pratar om att han ser utomjordingar, han pratar i timmar, överdrivet. Han sa att det är möjligt att han är farlig. Och han sa om "Pro-Palestina", protester, jag vet inte vad det betyder.

Har du meddelandena, som Oscar skickade till Florence, i din telefon?
Ja.

Då kan vi titta på dem sedan.
Okej.

Har Oscar berättat någonting annat för dig om den här mannen som bodde hemma hos honom?
Nej, han har bara berättat för mig om det som jag redan sagt. Mannen hade bett om att få bo där en månad, sedan så ville han att inte lämna rummet och så såg han så farlig ut. Han har inte sagt någonting mer än det.

Sa han vad mannen hette?
Han berättade det för mig men jag har glömt. Jag kan inte uttala det.

Du kan inte uttala det, men vet du möjligen hur det stavas?
Han har bara sagt det en gång, så jag har glömt.

Det är fullt förståeligt. Du har ju berättat om de här meddelandena som Oscar skickade till Florence. Har Oscar berättat någonting mer om den här mannen för Florence?
Det han sa till mig är också det som han har sagt till min mamma.

Det är möjligt att vi kommer tillbaka till det här ämnet senare, om vi kommer på några fler frågor kring det. Jag tänkte att vi kunde prata lite grann om eran familj. Hur har Oscars kontakt med familjen sett ut? Om vi bortser från dig då, ni hade ju god kontakt.
Tricia skakar på huvudet.
Den var inte så bra, den kontakten, han pratade bara med mig i familjen.

Fanns det någon särskild anledning till det?
Jag vet inte.

Hur såg Oscars kontakt med Stephen ut?
De pratade ju, men det var inte lika vanligt, som på det sätt jag och Oscar pratade på.

Hur såg Oscars kontakt med Florence ut?

HEMLIG

Det var inte så mycket, de pratade någon gång ibland, men det var inte så ofta.

Hade Oscar några vänner?
Nej.

Var det något särskilt som gjorde att han inte hade några vänner?
Jag vet inte. Men vad han kunde säga till mig är att vänner ibland kan göra så att man hamnar i problem, att det kan vara farligt för honom, därför har han inte det. Dessutom så är ju han muslim medan vi är kristna, och han dricker ju inte alkohol. Så av den anledningen så bor han ensam.

När blev Oscar troende muslim?
Jag vet inte, men när han åkte hem 2016, det var då han berättade att han hade bytt religion.

Du pratade att Oscar kände att ibland kan vänner få en att göra dumma saker, ungefär. Hade Oscar varit med om det tidigare?
Nej.

Var det mer en känsla Oscar hade, att det skulle kunna bli så, eller har han berättat någonting mer om det?
Nej.

Jag tänkte att vi kunde prata lite grann om hur Oscar har mått. Har Oscar mått dåligt eller varit deprimerad under någon period i livet?
Jag vet inte, men ibland så berättade han för mig att han hade något trauma, då var han inte alls glad. Men sedan, när han pratat med mig, så kändes det bättre efteråt.

Är det något speciellt trauma, har han haft någon speciell upplevelse?
Det första stället där han bodde, då kunde det vara folk som störde honom som inte tyckte att han var en riktig muslim, det gjorde ont för honom. Då kunde han berätta för mig och så kunde jag ge honom råd, så han kunde lägga ifrån sig problemet. Det var också därför som han ändrade där han bodde och sedan flyttade till det andra stället.

När var senaste tillfället som Oscar berättat för dig att han inte mådde helt bra?
Jag tror att senaste gången var 2023. Det var då han berättade för mig.

Vid det tillfället, vad var det han mådde dåligt över?
Ja, där han jobbade på den här restaurangen, så fanns det andra killar där som störde honom. Då sa jag att han skulle anmäla det till chefen, han gjorde det och sedan löstes problemet.

När du säger "restaurangen", är det restaurang Elmas eller är det någon annan restaurang?
Alltså den, där han jobbade.

Har Oscar skadat sig själv vid något tillfälle? Med flit alltså.
Ja, han ringde mig en dag, jag var ung då. Men han ringde och sa att han ville hoppa, någonstans högt ifrån, så att han skulle dö.

Hur gammal var Oscar då?
Han var ungefär 25, 24.

Varför ville han göra det?
Han sa aldrig anledningen.

Vad var anledningen till att han inte gjorde det?

HEMLIG

Jag vet inte. Jag insisterade, men han vägrade berätta för mig. Men om han hade några problem kunde han ringa mig, ibland kunde han inte berätta för mig, men jag kunde åtminstone trösta honom, sedan gick vi vidare med livet.

Har detta hänt vid något annat tillfälle, efter att Oscar var kring 24, 25 år gammal?
Nej.

Förutom det här tillfället, som du beskrev nu, har Oscar vid något annat tillfälle pratat eller på något sätt uttryckt att han inte vill leva längre?
Nej.

Sista året innan Oscar dog, hur upplever du att han mådde då?
Det gick bra för honom.

Oscar hade en resa bokad till Uganda i december. Hur pratade han om den här resan, var det något han såg fram emot, eller verkade han känna att han var tvungen att göra den här resan, eller något sådant?
Han var bara uppspelt över att åka till Uganda, så att han skulle kunna se områden där han inte hade varit tidigare.

Du sa tidigare att du tappade din telefon vid ett tillfälle och då hade ni inte så mycket kontakt, när din telefon var borta. När var det du inte hade en telefon?
Jag tappade min telefon i juni, när jag fortfarande var i skolan. Så när jag kom tillbaka hem så använde jag min kusins telefon.

Hade du kontakt med Oscar på din kusins telefon?
Ja.

När började du använda din kusins telefon?
Den 26:e, när han sa att han skulle ringa mig.

26 augusti?
Ja.

Jag hade lite fler frågor om det här första videosamtalet som du hade med Oscar, när du såg den här mannen i bakgrunden hemma hos Oscar. Kunde personen i bakgrunden höra Oscar?
Oscar hade hörlurar på sig och sedan så använde vi vårt språk.

Vilket språk pratade ni under samtalet, du och Oscar?
Acholi.

Så din uppfattning var att mannen i bakgrunden inte kunde förstå vad du och Oscar pratade om, i och med att Oscar hade hörlurar på sig och du och Oscar pratade ett annat språk. Eller hade du någon annan uppfattning?
Nej, alltså vi pratade ju vårt språk.

När du såg den här mannen i bakgrunden, kände du igen honom sedan tidigare?
Nej.

Du hade aldrig sett honom förut?
Ja.

Sa den här mannen någonting, som du kunde uppfatta, under tiden du och Oscar pratade?

HEMLIG

Nej.

Under själva videosamtalet, verkade Oscar där och då, uppskatta att personen var där, verkade han besvärad av att han var där, eller fick du någon uppfattning om det vid just det tillfället?
Han visade inte att någonting var fel. När jag frågade honom sa han bara att det var en muslimsk man som inte hade någonstans att bo.

Under videosamtal kan man, i alla fall i vissa fall, ta screenprints. Vet du vad en screenprint är för någonting?
Tricia ser frågande ut.

Att du tar ett kort samtidigt som samtalet pågår.
Det gör inte jag.

Sa mannen någonting, när du såg honom gå förbi?
Han sa ingenting.

Jag tänker på det här uttrycket, att du säger att Oscar skulle försöka "jaga bort" den här mannen. Sa Oscar någonting mer om hur det skulle gå till, eller om han hade försökt tidigare på något sätt?
Nej.

Är det någonting annat kring den här mannen, som bodde hemma hos Oscar, som du kommer på, som vi inte har ställt frågor om?
Nej.

Paus i förhöret klockan 10.32.
Förhöret återupptas klockan 10.55.

Har du några frågor som du kommit på under pausen, någonting du vill säga eller berätta om?
Det är ingenting som hjälper, förutom att Oscar kunde hjälpa mig med skolan.

På vilket sätt tänker du?
Han stöttade mig med att betala för boende, skolmaterial, han köpte medicin.

Han har skickat pengar till dig för att du ska kunna betala sådana saker?
Ja.

Hur ofta har Oscar skickat pengar?
Han började skicka pengar 2019.

Har han skickat pengar från 2019 fram tills han dog, eller?
Ja, det var från 2019. Men sedan så var det ju lockdown på grund av covid-19 pandemin, så det var två år som han bara kunde skicka för uppehälle. Men sedan, när jag åkte tillbaka och började skolan igen 2023, då började han skicka pengar igen.

Hur mycket pengar brukade Oscar skicka till dig ungefär, och hur ofta?
I början av terminen kunde han skicka 2 miljoner, varav 1,5 är för boendet och de andra 500 är för skolmaterial, medicinska avgifter och andra saker som transport. Men när min telefon hade gått sönder, då skickade han ytterligare 2 miljoner så att min kusins bror kunde åka till Kampala och köpa en telefon och se till att den kom till Pader, där jag var.

HEMLIG

Hur ofta skickade han pengar ungefär, under de perioderna han skickade pengar?
Han skickade bara det i början av terminen.

Pratar du om den inhemska valutan i Uganda när du säger 2 miljoner, ugandiska shilling?
Uganda shilling.

Hur går det för dig nu då, när du inte får någon hjälp med pengar?
Det är väldigt tufft eftersom jag har slutat bo på boendet, jag har flyttat hem och det har påverkat min prestation.

Kommer du kunna fortsätta studera?
Ja, det kommer vara möjligt eftersom min pappa betalar skolavgifterna.

Du sa att Oscar betalade till dig i början av varje termin, är det rätt?
Ja.

Hur många terminer är det på ett år där du studerar?
Tre terminer.

Skickade Oscar pengar till någon annan släkting eller vän i Uganda?
Ja.

Vem skickade han pengar till, mer än dig?
Min mammas syster.

Var det också regelbundet, att han skickade pengar till henne?
Det var inte regelbundet, men han sa "När det inte gick bra för henne".

Det var ju väldigt snällt av Oscar.
Mm.

Ville du säga någonting mer?
Jag vill veta huruvida han anmälde det här fallet till polisen eller inte.

Jag vet inte om vi kan svara på det just nu, men du ska få svar på det senare.

Målsägandebiträde Bengt-Göran önskar få ställa några frågor i anslutning till det Tricia har berättat om skolan.

Målsägandebiträde Bengt-Göran: Då ska jag ställa några frågor till dig. För du har ju berättat att du går på high school. Är tanken att du ska studera och vad tänker du att du ska jobba med, vad är det du vill utbilda dig till?
Jag kommer vara klar med mina studier 2030, eftersom jag vill studera juridik vid mitt universitet.

Målsägandebiträde Bengt-Göran: Så du ska utbilda dig till jurist och bli klar 2030?
Mm.

Målsägandebiträde Bengt-Göran: När Oscar levde, har jag förstått det rätt då, att din pappa har betalat skolavgifterna men att Oscar har skickat pengar till dig som har täckt kostnader för boende, skolmaterial och lite andra sådana saker?
Mm.

HEMLIG

Målsägandebiträde Bengt-Göran: Är det rätt uppfattat att han har betalat i början på varje skoltermin, ungefär i vart fall två miljoner ugandiska shilling?
Ja, det är korrekt.

Målsägandebiträde Bengt-Göran: Har jag förstått det rätt, att ett skolår i Uganda består av tre terminer och det betyder att Oscar har betalt tre gånger per år, två miljoner shilling minst, ugandiska?
Ja.

Målsägandebiträde Bengt-Göran: När började Oscar göra det här, hur många år har han betalat på det här sättet, för att finansiera studierna?
Han började 2019.

Målsägandebiträde Bengt-Göran: Och hur länge var det tänkt att han skulle göra det här, betala pengar?
Tills jag är klar med mina studier.

Målsägandebiträde Bengt-Göran: Så tanken var att han skulle hjälpa dig med finansieringen av studierna fram till 2030, helt enkelt?
Mm.

Målsägandebiträde Bengt-Göran: Pengarna som Oscar har skickat till dig, har han skickat dem direkt till dig eller till någon annan?
Han skickade det till mitt konto.

Målsägandebiträde Bengt-Göran: Då har jag inga fler frågor i den delen, tack för att jag fick.

Vi tänkte att vi skulle prata lite mer om den här mannen som du såg hemma hos Oscar. Du såg honom första gången under ett videosamtal i maj. Sedan frågade du Oscar i augusti, när ni pratade om den här mannen, och Oscar berättade att han skulle köra bort honom. Har du pratat någonting med din mamma Florence om den här mannen någon gång mellan maj och augusti?
Nej.

Vad är det som gör att du tar upp det här med Oscar igen i augusti, och frågar honom om den här mannen, vart han tagit vägen?
Jag pratade med honom eftersom han berättade att han skulle åka tillbaka till Uganda. För jag ville veta… Okej, för jag frågade honom om mannen fortfarande var kvar där eller inte. Jag frågade honom eftersom att, i och med att han skulle tillbaka, så kan ju inte han bara lämna den här mannen i hans rum.

Vet du om Oscar har betalat någonting för den här mannen?
Det han sa till mig var att han har betalat för mannens basbehov.

När berättade Oscar det för dig, att han betalade för sådana saker?
I maj.

Vet du om Oscar har betalat någonting utöver de här basbehoven, för den här mannen, vid något tillfälle?
Jag vet inte.

Hur träffade Oscar den här mannen från första början?

HEMLIG

Jag vet inte.

Första gången som du och Oscar pratade om mannen i maj, när du såg mannen gå förbi i videon. Var Oscar fortfarande okej med att mannen bodde där då eller hade den här första månaden redan tagit slut?
Det var fortfarande okej med mannen då.

När fick du reda på att Oscar hade bett mannen gå, för att månaden var slut, men att mannen hade vägrat?
I augusti.

Från den första gången du såg mannen hemma hos Oscar i maj till att du ringer Oscar i augusti, pratade du och Oscar någonting om mannen under sommaren?
Det gjorde vi inte, eftersom, om jag var i skolan, om han berättat andra saker för mig som skulle kunna påverka min prestation, jag tror att det är anledningen till att han inte pratade om den där mannen.

Du skickade ju bilden på den här mannen till Stephen. Vad har du och Stephen pratat om kring den här mannen?
När jag skickade bilden till min pappa så sa jag till honom, om texten, att det är det här som Oscar hade pratat om, gällande den där mannen, varför han är farlig. Då sa min pappa att han skulle skicka det vidare till polisen. Men jag vet inte om han har vidarebefordrat det eller inte.

Vi tänkte om du ville visa de där bilderna som du visade oss tidigare, om du vill visa dem igen, så kan vi prata lite om det?
Ska jag visa bilderna?

Ja.
Tricia visar bilderna i sin mobiltelefon igen.

Fotografi tas på en bild på en person i Tricias mobiltelefon, fotografiet bifogas i bildbilaga "1. Bild på en person".

Det här är bilderna du har pratat om, som du skickade och sedan skickade vidare?
Mm.

Du hade bilder på några meddelanden också, som du visade tidigare. Vi ska ta en bild på dem också. Vi kan titta på början av de där meddelandena och bara se vad som står där. Den här filmen, "Pro-Palestinian protesters", om jag förstod det rätt så hade Oscar skickat den till Florence och sedan skickades den till dig?
Mm.

Fotografi tas på textmeddelanden och länk till en video i Tricias mobiltelefon, fotografiet bifogas i bildbilaga "2. Textmeddelanden och länk till en video".

Tack ska du ha, då har vi tagit bilder på dem. Vi frågade ju nyss vad Oscar har betalat för den här mannen. Vet du om Oscar har betalat någon typ av resa för den här mannen?
Jag vet inte.

Vi har ju pratat om den här mannen nu, men har Oscar vid något tillfälle sagt till dig att han känner sig rädd, hotad eller förföljd av någon annan person? Eller någonting liknande.
Ja.

HEMLIG

Berätta om det?
Det här berättade han om när jag fortfarande var i skolan, under den andra terminen. Alltså, om han rör sig så är det som att någon rör sig efter honom. Alltså varenda gång, när han ska gå till jobbet. När han ska gå till jobbet så känner han att det är någon som följer efter honom. Han berättade det för mig. Gällande det så gav jag inte honom några råd, jag bara sa att han skulle ta hand om sig själv.

När var det här, sa du?
Han sa det till mig i januari.

Januari 2024, eller något annat år?
2024.

Berättade han någonting mer om att han kände sig förföljd?
Nej.

Visste han vem som följde efter honom eller var det en känsla han hade?
Jag vet inte.

Har det någon anknytning till den här mannen som sedan bodde hemma hos Oscar, eller verkar det vara någonting helt annat?
Det var en annan grej.

Överlag, i din kontakt med Oscar, har du reagerat på någonting annat som Oscar har sagt eller gjort?
Nej.

Har du haft några andra samtal, eller skickat meddelanden med Oscar, om någonting som har oroat dig på något sätt gällande honom? Antingen då eller i efterhand.
Nej.

Har Oscar pratat med någon annan person, förutom dig, om att han möjligen har varit rädd för någon eller någonting liknande?
Han har inte sagt att han har pratat med någon annan, men han har berättat för mig.

Vet du om Oscar hade någon konflikt med någon person, någon han bråkade med?
Nej.

Vet du inte eller känner du dig säker på att han inte hade det?
Jag vet inte, men jag är ganska säker på, eftersom Oscar är inte den typen av kille som har konflikter med folk.

Om Oscar hade haft en konflikt med någon, tror du att han skulle ha berättat det för dig?
Ja.

Har Oscar haft några andra samtal, eller skickat något meddelande, till Florence som har oroat henne eller dig på något sätt?
Tricia skakar på huvudet.

Har Oscar, vid något tillfälle, kontaktat polisen i Sverige eller i Uganda angående någonting?
Jag vet inte, men han sa till mig att han hade kontaktat polisen. Jag vet inte om det är polisen i Sverige eller i Uganda.

Vad gällde det?

HEMLIG

Om den där mannen som inte ville lämna hans lägenhet.

När sa han det?
I augusti.

Berättade han någonting mer om den kontakten med polisen? Angående mannen som inte ville lämna hans lägenhet.
Nej.

Vi har pratat om att Oscar hade en resa inplanerad till Uganda i december. Hade han några andra resor inplanerade?
Nej, han hade bara planerat att åka till Uganda.

Hade han bokat biljetter för den resan?
Jag vet inte.

Skulle han åka själv till Uganda eller skulle han åka tillsammans med någon?
Han skulle åka själv.

Vart skulle han bo någonstans?
Han skulle bo hemma hos min fars mor.

Hade Oscar några skulder till någon?
Hm?

Hade Oscar lånat pengar av någon?
Jag vet inte.

Vi pratade ju tidigare om att du har mått dåligt efter det här som hände med Oscar. Vi undrar om du skulle vilja att polisen ordnar något professionellt samtalsstöd till dig, någon du kan prata med om det här. Det bestämmer du helt själv, det är frivilligt. Du bor ju i Uganda, men möjligen att vi skulle kunna ordna fram det under den här tiden du är på besök i Sverige eller kanske över telefon när du har rest tillbaka till Uganda. Skulle du vilja ha det eller känner du att det är tillräckligt att prata med din pappa och din släkt?
Jag kan prata med min pappa och släktingar.

Om du ångrar dig kan du höra av dig direkt till oss, eller via Stephen. Vi undrar även om du har något skadeståndsanspråk, alltså om du skulle vilja ha någon typ av ekonomisk ersättning för att du anser att du har lidit skada av vad som har hänt. Det kan vara en svår fråga att svara på direkt, men du och ditt målsägandebiträde kan ju fundera på det och återkomma till mig eller Anna innan du åker hem till Uganda. Känns det okej?
Ja.

Är det någonting annat som du kommer på, som du skulle vilja berätta om?
Ingenting annat.

Målsägandebiträde Bengt-Göran tillfrågas om han har några frågor.

Målsägandebiträde Bengt-Göran: Ja, tack, några frågor. Du berättade ju tidigare att du var tre, fyra år när Oscar flyttade till Sverige 2007. Innan Oscar flyttade, bodde ni tillsammans, i samma hushåll?
Ja, vi bodde tillsammans.

Målsägandebiträde Bengt-Göran: Sedan har du berättat att sista gången du träffade Oscar

HEMLIG

var 2016. Har du träffat honom fler gånger mellan det att han åkte 2007 fram till 2016?
Ja, jag träffade honom 2013.

Målsägandebiträde Bengt-Göran: Sedan har jag förstått att tanken var att han skulle komma till Uganda igen i december 2024?
Tricia nickar.
Mm.

Målsägandebiträde Bengt-Göran: Du har ju berättat att du har haft en ganska omfattande telefonkontakt med Oscar under åren. Har jag förstått det rätt, att ni har pratat med varandra i telefon i stort sett varje dag?
Tricia nickar.
Mm.

Målsägandebiträde Bengt-Göran: Du sa någonting om att det varierade lite, när på dagen ni pratade och hur långa samtal det var, beroende på om du var i skolan eller inte. Kan du berätta lite grann om det?
Ja, när jag var i skolan så pratade jag med honom på lunchtimmen. Eftersom, vi fick inte använda telefonen, förutom just på lunchtiden. Sedan, på loven, så pratade vi på daglig basis, alltså när som helst på dygnen, när jag kände för det.

Målsägandebiträde Bengt-Göran: Hur var det på helgerna när du gick i skolan, fick du prata med honom då?
Ja.

Målsägandebiträde Bengt-Göran: Kunde det vara fråga om längre samtal då, eller?
Ja, det var möjligt, vi hade långa konversationer då.

Målsägandebiträde Bengt-Göran: När du säger "långa", hur långa kunde de samtalen vara?
En timme, två timmar.

Målsägandebiträde Bengt-Göran: Du sa tidigare att det hände att du pratade med honom när han var på arbetet, stämmer det?
Ja.

Målsägandebiträde Bengt-Göran: Hur skulle du, om du med egna ord, fick möjlighet att beskriva din relation till Oscar?
Vi var så tajta. Ibland, vi pratade… Eftersom han inte hade någon vän, jag var hans enda vän, sedan så kallade han mig för "Bijaz", vi diskuterade saker. Vi diskuterade hur vår framtid skulle se ut och sådär.

Tolken frågar Tricia angående ordet som tolken uppfattade som "Bijaz".
Vi pratade angående vår framtid, vad den borde vara, och ibland så planerade vi och så kunde han be mig om råd vad gäller hans plan.

Målsägandebiträde Bengt-Göran: Har jag uppfattar det rätt, att ni hade en mycket nära relation, enligt din uppfattning?
Ja.

Målsägandebiträde Bengt-Göran: Hur fick du reda på att Oscar var död?
Eftersom min telefon var sönder så hörde jag från min mammas syster. När jag pratade med honom den 26:e så sa han att jag skulle vänta, att han skulle ringa mig. Han skulle ringa mig

HEMLIG

efter jobbet, men eftersom jag lånade telefonen så lämnade jag tillbaka den till ägaren. Sedan, på kvällen, så gick jag tillbaka och frågade om han hade ringt eller inte. Hon berättade för mig att han inte hade ringt ännu. Nästa dag så kände jag mig sjuk, jag kunde inte ens gå, så jag stannade i 4-5 dagar utan att vi ens kunde prata, för jag var väldigt sjuk.
Sedan, kring den 8:e, 9:e dagen, det var då som jag fick ett samtal från min mammas syster. Sedan använde jag min farmors telefon för att ringa min pappa. Jag ringde min pappa för att få reda på mer och sedan så sa min pappa att han hade dött.

Målsägandebiträde Bengt-Göran: Jag ska ställa någon mer fråga om det, hur du har mått efter det. Men innan jag gör det så tänkte jag fråga, du berättade ju tidigare att din tidigare telefon försvann någon gång i juni. Sedan har du berättat att din sista kontakt med Oscar var den 26 augusti. Under den tiden, från det att din telefon försvann fram till den 26 augusti, hade du fortsatt kontakt med Oscar och hur gick den till i så fall?
Ja, jag hade fortfarande kontakt med honom eftersom jag tappade telefonen när jag fortfarande var i skolan. Jag gick till läraren och lade till hans kontaktinformation, hans nummer. Så i skolan har jag använt lärarens telefon för att kunna kommunicera, men när jag kom hem så använde jag min kusins telefon.

Målsägandebiträde Bengt-Göran: Så du har haft mycket kontakt med Oscar även efter det att din telefon försvann?
Ja.

Målsägandebiträde Bengt-Göran: Sedan undrar jag lite grann, avslutningsvis, om ditt mående. Hur reagerade du när du fick reda på att Oscar hade dött och hur har du mått?
Jag har mått jättedåligt. Jag ville typ ta livet av mig. För det fanns inget hopp, jag var strandad. Det kändes hopplöst. Pappa gav mig råd. Jag såg ingen mening med livet. Jag blev väldigt sjuk, jag utvecklade sjukdomar, som "alsers". Det påverkade min prestation i skolan, på grund av att jag har tänkt på honom. Jag har varit så pass sjuk att jag har varit på sjukhuset.

Tolken: "Alsers" kan betyda antingen magsår eller andra typer av interna sår.

Målsägandebiträde Bengt-Göran: Har jag förstått det rätt, att du har mått så pass psykiskt dåligt att du faktiskt inte ville fortsätta leva. Är det rätt uppfattat?
Ja.

Målsägandebiträde Bengt-Göran: Har du haft någon samtalskontakt eller terapikontakt i Uganda om det här?
Mina vänner.

Målsägandebiträde Bengt-Göran: Okej, du har pratat med vänner. Hur mår du idag, om jag ställer frågan så?
Jag känner att det inte är någon förändring.

Målsägandebiträde Bengt-Göran: Då har jag inga fler frågor, tack.

Vi ska ta en paus, det är inte mycket kvar. Vi ska bara kolla med åklagaren om hon hade några ytterligare frågor till dig innan vi avslutar förhöret.

Paus i förhöret klockan 11.49.
Förhöret återupptas klockan 11.50.

Åklagaren hade inga fler frågor till dig och vi har inga fler frågor. Hade du några fler frågor, Bengt-Göran?

HEMLIG

Bengt-Göran skakar på huvudet.

Hade du någonting mer som du ville säga?
Tricia skakar på huvudet.

Förhöret avslutas.

Bilaga

1. Bild på en person

Bilaga till Förhör 2025-05-12 09:20, diarienr 5000-K1099371-24

Beskrivning

Tricia visar upp denna bild i sin mobiltelefon under förhöret.

HEMLIG

Bilaga

2. Textmeddelanden och länk till en video

Bilaga till Förhör 2025-05-12 09:20, diarienr 5000-K1099371-24

Beskrivning

Tricia visar upp dessa textmeddelanden och länk till en video i sin mobiltelefon under förhöret.

HEMLIG

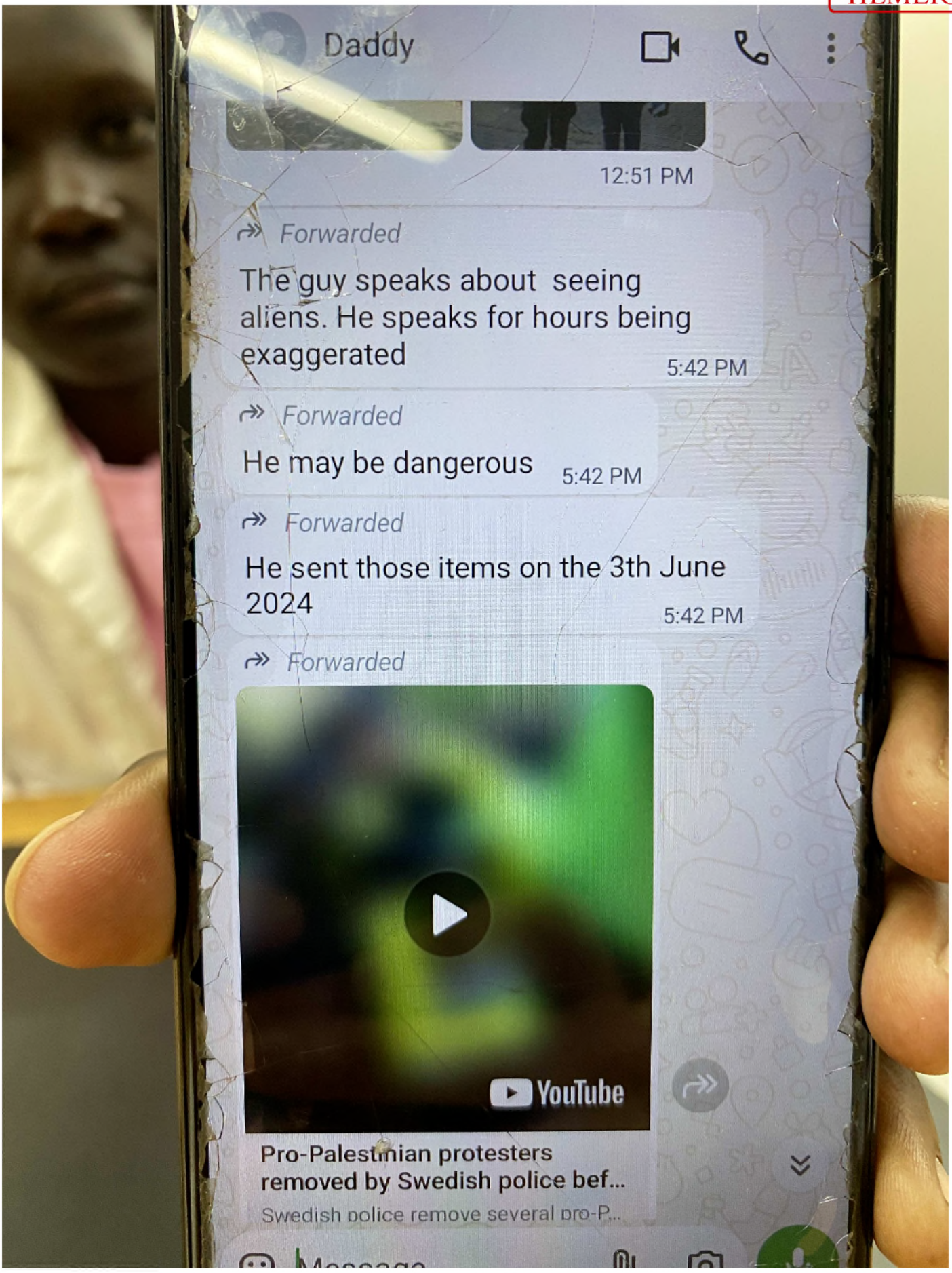
Daddy
12:51 PM
Forwarded
The guy speaks about seeing aliens. He speaks for hours being exaggerated
5:42 PM
Forwarded
He may be dangerous
5:42 PM
Forwarded
He sent those items on the 3th June 2024
5:42 PM
Forwarded
YouTube
Pro-Palestinian protesters removed by Swedish police bef...
Swedish police remove several pro-P...

Polisen

Tjänsteanteckning

Förhör med målsägande Tricia Acirocan

Signerad av

Signerad datum

Enhet
Polisregion Mitt, Grova brott 2 PO Uppsala

Diarienr
5000-K1099371-24

Uppgiftslämnare	Datum	Tid
Årbro, Eva	2025-05-13	14:28

Beslag verkställt	Material för analys
Nej	Nej

Mottaget	Mottaget datum	Tid

Sätt på vilket uppgift lämnats

Upprättad av
Eva Årbro

Involverade personer	Personnummer/Orgnr	Roll
Acirocan, Tricia		Berörd person

Uppgiften avser
Förhör med målsägande Tricia Acirocan

Uppgift

Målsägande Oscar Ochayas syster, tillika målsägande, Tricia Acirocan bor i Uganda och är ugandisk medborgare men är på besök i Sverige mellan den 9 och 25 maj 2025. Den 29 april bokades två förhör med Tricia in, ett förhör som skulle hållas den 12 maj klockan 09.00 samt ett reservtillfälle för förhör den 14 maj klockan 09.00, för eventuella kompletterande frågor.

Med anledning av att Tricia skulle resa tillbaka till Uganda innan rättegång i ärendet ville kammaråklagare Hedda Wittbom Skog att förhöret skulle spelas in på video samt att den misstänktes försvarare Marcus Lodin skulle få möjlighet att delta vid förhöret för att kunna ställa frågor till Tricia, om han så önskade.

Jag pratade med försvarare Marcus via telefon den 29 april och meddelade honom att vi planerat att hålla förhör med målsägande Tricia den 12 maj, att vi även bokat in ett reservtillfälle för förhör den 14 maj samt att det senare tillfället endast skulle genomföras om det fanns behov för det. Marcus uppgav att han eller någon annan kollega från hans advokatbyrå skulle närvara vid förhören och att han skulle meddela mig innan förhöret om vem som skulle komma på förhöret den 12 maj.

Förutom bokningen med målsägande Tricia och misstänkts försvarare Marcus bokades även tid med en rättstolk som skulle vara på plats vid förhöret, med kammaråklagare Hedda och med Tricias målsägandebiträde Bengt-Göran Hugoson.

Den 7 maj skickade jag ett mail till Marcus och frågade honom vem från hans advokatbyrå som skulle närvara vid förhöret den 12 maj, Marcus svarade samma dag att han själv skulle närvara. Senare samma dag meddelade han även att han skulle bli sen till förhöret men att han kunde vara med över telefon fram tills han anlände på polisstationen, han bedömde att han som tidigast skulle kunna vara på polisstationen vid klockan 09.40.

Den 12 maj strax före klockan 08.00 mailade Marcus mig och meddelade att han har fått akut förhinder och att han ej kunde närvara vid förhöret, att förhöret fick hållas utan att han var närvarande. Detta mail såg inte jag vid tidpunkten eftersom jag var upptagen med andra arbetsuppgifter inför det stundande förhöret och Marcus endast hörde av sig till mig via mail.

HEMLIG

Jag och biträdande förhörsledare Anna Hågedal tog emot målsägande Tricia, hennes pappa, tillika målsägande, Stephen Ochaya samt deras målsägandebiträde Bengt-Göran på polisstationen. Strax efter klockan 09.00 var följande aktörer på plats för förhör; målsägande Tricia, målsägandebiträde Bengt-Göran, kammaråklagare Hedda samt en rättstolk. I samband med det fick vi veta av en kollega, som hade till uppgift att hämta försvarare Marcus i receptionen när han anlände, att Marcus inte hade möjlighet att närvara vid förhöret och att han mailat den informationen till mig en timme tidigare.

Kammaråklagare Hedda fattade beslut om att förhöret skulle genomföras, bland annat med anledning av att övriga medverkande redan var på plats. I och med att förhöret skulle spelas in på video ville Hedda att Marcus, så fort som möjligt, skulle få ta del av förhöret för att kunna bedöma om han hade några ytterligare frågor han ville ställa till målsägande Tricia vid ett förhör som i sådana fall skulle äga rum den 14 maj.

Förhöret med målsägande Tricia hölls mellan klockan 09.20 och 11.50. Efter förhöret tog jag kontakt med Marcus och meddelade honom att jag hade för avsikt att föra över videoinspelningen av förhöret till någon typ av lagringsenhet och lägga det i receptionen på polisstationen i Uppsala så att han, eller någon annan på hans advokatbyrå, kunde hämta det. Jag meddelade honom även att vi, senast den 13 maj klockan 14.30, behövde veta om han hade några ytterligare frågor till Tricia. Marcus meddelades att, om så var fallet, så skulle ett kompletterande förhör hållas med Tricia på förmiddagen den 14 maj, enligt inbokad planering sedan cirka två veckor tidigare.

Jag förde över videoförhöret till en lagringsenhet som lämnades i receptionen på polisstationen i Uppsala tillsammans med ett förbehåll som Marcus, eller en fullmaktshavare i hans ställe, skulle skriva på i samband med att materialet hämtades ut. Klockan 13.45 hade jag lämnat USB-enheten i receptionen och meddelat Marcus om det, Marcus svarade att hans kollega Carl-Albin Rudolfsson skulle komma till polisstationen samma eftermiddag, med en fullmakt utställd från Marcus för att kunna hämta ut materialet, vilket Carl-Albin också gjorde.

Den 13 maj klockan 13.44 meddelade Marcus mig via SMS att han inte hade några ytterligare frågor han ville ställa till Tricia. Informationen från Marcus meddelande jag till kammaråklagare Hedda, utredningsledare Johan Segerholm, målsägande Tricia och målsägandebiträdet Bengt-Göran, varpå det inbokade reservtillfället för förhör den 14 maj ställdes in.

I tjänsten,
Pinsp. Årbro

Polisen

Tjänsteanteckning

Försvarets möjlighet att ställa frågor till Tricia

Signerad av

Signerad datum

Enhet	Diarienr
Polisregion Mitt, Grova brott 2 PO Uppsala	5000-K1099371-24

Uppgiftslämnare	Datum	Tid
Årbro, Eva	2025-05-21	07:47

Beslag verkställt	Material för analys
Nej	Nej

Mottaget	Mottaget datum	Tid
	2025-05-13	13:44

Sätt på vilket uppgift lämnats
Telefon

Upprättad av
Eva Årbro

Involverade personer	Personnummer/Orgnr	Roll
Acirocan, Tricia		Berörd person

Uppgiften avser
Försvarets möjlighet att ställa frågor till Tricia Acirocan

Uppgift

Målsägande Oscar Ochayas syster, tillika målsägande, Tricia Acirocan bor i Uganda och är ugandisk medborgare men var på besök i Sverige mellan den 9 och 25 maj 2025. Förhör bokades in med Tricia den 12 maj.

Med anledning av att Tricia skulle resa tillbaka till Uganda innan rättegång i ärendet spelades förhöret in på video. Den misstänktes försvarare Marcus Lodin skulle även närvara vid förhöret, i ett medhörningsrum, för att få möjlighet att ställa frågor till Tricia om han så önskade.

Strax innan förhöret den 12 maj hörde Marcus av sig och meddelade att han fått akut förhinder och inte kunde närvara vid förhöret. Förhöret genomfördes och spelades in. Marcus fick sedan, samma dag, ta del av en videoinspelning av förhöret för att kunna ta ställning till om han skulle vilja ställa Tricia ytterligare frågor.

Marcus kontaktade mig via telefon den 13 maj och uppgav att han inte hade några ytterligare frågor till Tricia, varpå nytt förhör med Tricia ej hölls.

I tjänsten,
Pinsp. Årbro

Polisen

Tjänsteanteckning

Ersättningsanspråk målsägande Tricia Acirocan

Signerad av

Signerad datum

Enhet
Polisregion Mitt, Grova brott 2 PO Uppsala

Diarienr
5000-K1099371-24

Uppgiftslämnare	Datum	Tid
Årbro, Eva	2025-06-03	07:46

Beslag verkställt	Material för analys
Nej	Nej

Mottaget	Mottaget datum	Tid
	2025-06-03	05:38

Sätt på vilket uppgift lämnats
E-post

Upprättad av
Eva Årbro

Involverade personer	Personnummer/Orgnr	Roll
Acirocan, Tricia		Berörd person

Uppgiften avser
Ersättningsanspråk målsägande Tricia Acirocan

Uppgift

Målsägande Tricia Acirocans målsägandebiträde meddelar att Tricia har följande ersättningsanspråk:

"Sveda och värk: 60 000 kr
Särskild anhörigersättning: 50 000 kr
Förlust av underhåll under åren 2025-2030 med 17 100 kr per år = 102 600 kr"

I tjänsten,
Pinsp. Årbro

Polisen

Förhör

Syster

Signerat av

Signerat datum

Enhet
Polisregion Mitt, Utredningsjour 10 PO Uppsala

Diarienr
5000-K1099371-24

Hörd person
Amony, Susan

Personnummer

Den hörde är	ID Styrkt	Sätt	Ställning till misstänkt - målsägande - vittne
Vittne	Ja	Dataslagningar	Syster till målsägande

Tolk

Språk

Ytterligare information om anledning till förhör
Om hennes bror

Underrättad om misstanke

Underrättad om 12 § FUK

Underrättad om rätt till försvarare

Godtar försvarare/biträde som rätten förordnar

Försvarare/biträde närvarande

Försvarare/biträde önskas

Förhörsledare	Förhörsdatum	Förhör påbörjat	Förhör avslutat
Ulrika Hård	2024-09-06	11:04	11:28

Förhörsplats	Typ av förhör	Förhörssätt
Malma bergsvägen 13, Uppsala	RB 23:6	Ljudbandsförhör

Förhörsvittne

Utskrivet av

Berättelse

Förhöret är inspelat på ljudfil och utskrivet i en sammanfattning.
Susan är syster till den avlidne.

Susan ombads att berätta fritt om vem Oscar var.
Det känns lite som om att jag är lite fel person att fråga. Vi har ju inte bott tillsammans. Jag har ju bott i Sverige mycket längre. Jag har bara träffat honom sporadiskt när han var liten. När han sen kom till Sverige så bodde inte jag hemma, jag är ju äldre. Jag har bara träffat honom med familjen vid storhelger och så. Jag har aldrig umgåtts med honom på tu man hand. Så jag har inte så mycket djupgående att berätta.

När kom han till Sverige och när kom du till Sverige?
Jag kom i oktober -97 och han kom år 2006 i april. Så dess för innan har vi inte träfats jättemycket.

Har ni bott i Uppsala hela tiden?
Till en viss mån. jag har ju studerat någon annanstans, men kom tillbaka sen till Uppsala.

Vad vet du om hans liv, vart han jobbade eller om han pluggade, vilka han umgicks med. Vet du någonting?
Jag vet att han jobbade, någon stans, men jag vet inte med vad. Jag visste att han bodde i Gottsundaområdet men det var bara till för förra veckan jag fick reda på att han hade flyttat till Knivsta. Jag vet inte vad han jobbade med men jag vet att han inte hade studerat mer än gymnasiet, tror jag. Ingen vidareutbildning som jag vet om. Om han har gått någon utbildning

HEMLIG

via någon arbetsförmedling eller något så vet jag inte om det.

Har du någon koll på hans vänner, vilka han umgås med?
Nej, jag har aldrig träffat någon vän. Aldrig sett honom med någon vän.

Flickvän?
Nej.

Hur är relationen i eran familj, hur tighta är ni?
För övrigt skulle jag säga att vi är ganska tighta. Vi pratar mycket, vi ses alla på storhelger. Jag har ju egen familj så det är lite svårt för mig att deltaga i alla sammankomster. Jag har en man så vi måste dela lite på oss.

Vet du någonting om hans psykiska mående?
Jag vet att han har någon typ av psykisk ohälsa, jag tror inte att han är diagnostiserad med något. Jag vet att han har haft svårigheter med skolan när han var yngre och pappa försökte få honom utredd för något så att han skulle få lite mer hjälp med skolan. Men jag tror inte att hans engagemang gav något särskilt, ingen diagnos.

Har du hört någonting om självmordstankar, har han pratat något om det?
Jag vet att kring när han blev myndig, bytte religion och konverterade till Islam. Det är där då som jag tyckte att han blev personlighetsförändrad, markant, så att man verkligen både såg och hörde som han pratade. Så han gick från att vara lite skoltrött till att bli väldig religion inriktad. Det är väl det ända på rak arm som jag kan säga är skillnad i hans personlighet. I samma veva som han blev konverterad så påstår han, jag har inte läst koranen, att kvinnor är ju inte så mycket värda och man ska inte ta i hand. Tyvärr så är vi bara kvinnor i hans syskonskara så, han sköt sig själv lite i foten där. Han isolerade ju sig från oss skulle jag säga, för det var inte vi som tog avstånd utan vi fick det här kastat på oss.
"Minsann jag har konverterat, koranen säger så här. Nu ska jag leva så här". Sen började han också att umgås med andra människor inom det området och dem har jag ingen koll på. Jag vet i alla fall att det var mycket äldre människor, män, det vet jag.

Var det så att han gick till moskén?
Det gjorde han säkert, men det är inget som jag vet.

Har du någon koll på hans ekonomi?
Ingenting, han har inte frågat mig om några pengar.

Vet du något om något missbruk, spelskulder eller något?
Ingenting. Jag vet, eller tror i alla fall, att han vid något tillfälle hade kommit hem till våra föräldrar och sagt att han var jättehungrig och hade inte pengar att köpa mat. Det vet jag, men jag vet inte om det varit vid ett tillfälle eller återkommande. Nu läste jag ju att han hade jobb.

Har du hört någonting om några kriminella kontakter?
Inte som han eller någon annan uttryckt till mig. Det enda jag har hört är att "jag har sett Oscar i Gottsunda Centrum och då gick han med äldre folk", men inget mer än så.

Gällande hans trosuppfattning och att han hade konverterat, du sa att det var när han gick på gymnasiet.
Ja, någonstans där i skiftet att han blev myndig. Som sagt jag har ju inte bott hemma och jag har kanske lite fel på årtal, men det har hållit på ett tag vet jag.

Hur kände familjen kring det att han konverterade?

HEMLIG

Vi blev förvånade, lite chockade och förstod inte vart det där kom ifrån. Vi är ju kristna, vi läser inte bibeln och jag går inte i kyrkan personligen så jag är väl kanske fel person att prata om religion. Men han var väldigt övertygad och tog till sig det här till 100 %. Jag vet inte om han har haft någon som har guidat honom i det här konverterandet, det vet jag inget om.

Kommer du ihåg när du hade kontakt med honom senast?
Ja, eller jag tror, jag kan inte komma på att jag har sett honom efter det. Det var förra sommaren i juli, när jag gifte mig. Han var inte med på bröllopet men jag såg honom för vi var i stan. Vi gick från kyrkan och fotade och gick genom stan till lokalen, då såg vi honom. jag vet att jag sa inget personligen och han sa ingenting till mig men däremot så tror jag att han sa hej till min man, det är allt. Det var nog sista gången, tror jag, som jag såg honom.

Men då pratade ni inte utan du bara såg honom?
Ja.

Har ni haft någon kontakt via telefon eller sociala medier eller någonting sådant?
Ingenting.

Om han skulle vara utsatt för något brott, är det någon som vill honom illa, har du hört om någon som talat illa om honom?
Nej, ingen. Men jag skulle inte blir förvånad om han blev utsatt för ett brott. Med tanke på hur mycket han pratade om islam, om deras tro och deras övertygelse. Då kan man faktiskt träffa på folk som inte håller med om det här. Jag skulle inte bli så förvånad om han gjorde sig ovän med någon.

Men då tänker du just specifikt till det religiösa?
Ja.

Är det något annat i hans person?
Jag uppfattade inte han som otrevlig, han var ganska tystlåten. Jag har aldrig ens hört att han har gått in i en diskussion med någon annan utanför, men jag vet att innan han konverterade, när han bodde hemma, att han sporadiskt har haft väldigt hett temperament. Men jag kan ju tolka att det har varit för att han har haft svårt för skolan och som man som förälder försöker jobba för att förbättra skola arbetet, det har triggat honom och han har blivit arg, det köper jag. Han har en aggressiv tendens men det har väl alla någon gång?

Vet du om han hade några sociala medier?
Jag vet att han hade Facebook, för länge sedan. Jag personligen har inte varit inne på hemsidan men jag vet att han skrev väldigt oroväckande saker emellanåt på mina yngre syskon, sen vet jag inte i detalj vad han skrev. Det var flera år sedan.

Så Facebook har han haft i alla fall?
Ja, precis.

Vet du vad han hade för telefonnummer?
Nej, jag vet inte ens om han har en telefon.

Du sa tidigare att du trodde att han bodde i Gottsunda men att du i förra veckan fick reda på att han bodde i Knivsta. Vet du någonting mer om hans boendesituation? Bodde han ihop med någon eller bodde han själv?
Ingen aning.

Vet du hur det var när han bodde i Gottsunda?

HEMLIG

Ingen aning. Jag tror att vid något tillfälle att han har varit inneboende. Det tror jag, någon gång, minst en gång har han varit inneboende hos någon och det var när han bodde i Gottsundaområdet. Det är jag helt säker på.
Det var bara av en slump. Det var pappa som pratade om att de planerade att åka till Uganda nästa år och att de skulle gå iväg och ta vaccination. Oscar hade då kommit hem till honom för att fråga lite kring vilken vaccination som behövs. Det var så jag fick veta att han hade flyttat till Knivsta, det var bara en slump. För vi brukar planera, i och med att det är en lång resa, så brukar vi gå ihop och fråga om det är någon som vill följa med och då brukar vi göra som en grupp planering. Vi kunde inte åka men det hade planerat att åka.

Ni eller han ska ha en syster i Uganda, stämmer det?
Ja.

Det ska vara någon som han har mycket kontakt med, vet du vem det är?
Ja.

Hur får vi kontakt med henne?
Pappa har hennes uppgifter, tror jag.

Du har inte hennes uppgifter?
De har ju sådana här SIM-kort som de byter. Jag ringer inte och pratar med henne. Vi har inte heller någon kontakt i och med att vi bor ju här. Det var inte så länge sedan som telefon blev aktuellt för dem. Kommunikationen har mest varit till dem äldre, farbröder och mostrar, för min del.

Men du vet vilken syster det är som det pratas om?
Ja.

Hon heter?
Patricia.

Vet du vilken moské han besöker?
Jag vet inte ens om han gick till någon moské, eller om de har haft något hemma möte.

Vart jobbar han någonstans?
Jag vet inte.

Du pratade om att han umgicks med äldre folk i Gottsunda, jag tänkte om du kunde utveckla det?
Att han har blivit sedd med äldre? Det var vuxna män över 18, 30 kanske.

Är det några som du vet vilka det är?
Nej.

Vad menas men att han umgicks med äldre män i Gottsunda?
Att han inte umgicks med folk i hans egen ålder utan de gånger som man har sett honom så har han varit med äldre folk, män, inte kvinnor.

Är det bara det att de är äldre eller är det gängkriminella äldre?
Jag har ingen aning. Som sagt, jag har inte varit så engagerad i hans tillvaro och han har inte kontaktat mig på något sett, privat, mer än vi har sagt hej när vi har träffats hemma hos våra föräldrar, så har vi inte haft någon kontakt utanför. Jag tror knappt han visste vart jag bodde.

HEMLIG

Du sa att du såg honom på erat bröllop förra sommaren, kommer du ihåg när sista gånger var som ni träffades hos era föräldrar och ni pratade med varandra, eller träffades?
Minst två års sen tror jag, vid någon jul kanske eller någon påsk. Som sagt, jag är ju inte med alla gånger utan vi kör varannan gång. Men det var länge sedan.

Om han hade varit i livet och du hade velat kontakta honom, hur hade du gjort då?
Ingen aning.

Hur hade du gjort?
Jag vet inte, jag hade väl kanske sökt honom på Eniro. Om jag inte spontant hade sett honom på gatan och "vad har du för nummer?". Det är väl det första man gör "Hitta.se"

Var det någon av er systrar i Sverige som var närmare än någon annan? Var det någon som hade kontakt med honom?
Nej, han höll sig till pappa. Han vet ju vart pappa bor och han dyker ju upp lite då och då när han känner för det. Det är inte så att han ringer innan och säger att han kommer förbi.

Du sa att han hade Facebook, är ni vänner på Facebook?
Nej.

Är ni vänner på något annat socialt media?
Nej, jag har inte så mycket sociala medier.

Vet du om någon annan har nycklar hem till honom?
Inte jag, jag vet inte.

Vet du om någon hade nycklar hem till honom?
Jag vet inte.

Vet du hur han mådde?
Jag fick uppfattningen, när pappa pratade med honom, att han mådde bra, i alla fall senaste gångerna som de sågs så sa han att han såg ju frisk och välvårdad ut, sa han. Jag fick inte uppfattningen om att han skulle vara sjuk.

När gifte sig du och din man?
22 juli 2023.

Då var det sista gången som du såg honom om jag förstod dig rätt?
Ja.

Är det något annat som du vill berätta om honom som du känner att vi inte har ställt fråga om?
Han var en väldigt mystisk person, han gav inte så mycket privat mer än att han ville försöka få oss att gå med i hans vi av religion, tyvärr. Jag vet inte när han gick från att vara ganska normal ungdom till det här, det vet jag inte. Jag har ju fråga om det har hänt någonting med honom hemma eller men nej, mamma och pappa är lika förvånade och alla syskon, ingen förstår något. Hur har den här utvecklingen gått och vad har det kommit ifrån.

Hade han några andra intressen som fotboll eller att träna eller något liknande?
Nej, inte vad jag vet. Han var inte med i någon förening eller så.

När hade han synts till med de här äldre i Gottsunda?
Senast jag hörde om det var kanske för 2-3 år sedan.

HEMLIG

Polisen

Förhör

Syster

Signerat av

Signerat datum

Enhet
Polisregion Mitt, Grova brott 1 PO Uppsala

Diarienr
5000-K1099371-24

Hörd person
Aneno, Concy

Personnummer

Den hörde är
Vittne

ID Styrkt
Ja

Sätt
Passbild i RES

Ställning till misstänkt - målsägande - vittne
Concy är målsägande Oscars halvsyster

Tolk

Språk

Ytterligare information om anledning till förhör
Hörs som vittne kring uppgifter om Oscar.

Underrättad om misstanke

Underrättad om 12 § FUK

Underrättad om rätt till försvarare

Godtar försvarare/biträde som rätten förordnar

Försvarare/biträde närvarande

Försvarare/biträde önskas

Förhörsledare
Claes Friestedt

Förhörsdatum
2024-09-06

Förhör påbörjat
11:53

Förhör avslutat
12:14

Förhörsplats
Fredriksbergsparken, Uppsala

Typ av förhör
RB 23:6

Förhörssätt
Ljudbandsförhör

Förhörsvittne

Utskrivet av

Berättelse

Förhöret är inspelad i sin helhet på ljudfil och inlagt i FILIP, nedan är utskrivet i en sammanfattning.

- Vem var Oscar Ochaya?
Halvbror, vi hade ingen kontakt, Oscar bodde hos hans pappa förut. Concy hann flytta hemifrån innan han flyttade till Sverige. Vi hade ingen anknytning förut att han var min halvbror. Oscar har varit kaos. Han fick diagnosen autistiskt drag när han var 15-16 år men vägrade att ta emot hjälp. Han har tidigare varit utåtagerande och slagit sönder någon dörr hemma vad jag har hört. Oscar konverterade till Islam för något år sedan. Då dög inte vi längre i hans liv för att vi inte var muslimer. Han brukade inte heja när man sågs. Jag visste inte ens att han bodde i Knivsta för att vara ärlig. Jag bor i Valsätra, ibland när jag har handlat i Gottsunda centrum så har jag sett honom där. Oscar ska ha flyttat från Nyby till Knivsta för cirka ett år sedan. Oscar ska då ha nämnt i samband när de pratade om vilken buss man skulle ta att han gärna åkte buss eftersom att när han går så stoppar gärna polisen honom. Jag är inte förvånad att detta har hänt, vi har ju inte vetat vilket lev han har levat. Han stängde ut oss. Jag vet inte vilka som var hans vänner eller något sånt. Concy berättade vidare att hon är frågande till hans konvertering till islam, varför gjorde han det. Oscar var iväg på något läger i två veckor men ställer sig frågade till det. Concy vet inget om vad det var för sorts läger. Eller vem han var med. Concy upplevde Oscar som stökig. Annars är vår familj ganska så familjär. Men inte med honom.

- Vilka vänner hade han?
Ingen aning. När jag sett honom så har jag sett honom själv.

- Hade du koll på honom via sociala medier?
Jag vet inte ens om han hade sociala medier. För ett år sedan hade han Facebook där han hade skrivit jätteolämpliga saker. Men jag vet inte vad det var för saker. Det var mina systrar som sa det till mig. Deras vänner hade sagt det till dem. Jag hörde att han blev avstängd från Facebook. Vi var inte vänner på Facebook. Det här var för några år sedan.

HEMLIG

- Flickvän/pojkvän?
Nej, ingenting.

- Hur har relationen till familjen varit? Pappa?
Ingen relation till oss. Men kanske till pappa. Från och till med pappan. I januari skulle han ha åkt med pappa till Uganda. För två veckor sedan skulle han ha frågat pappan om han hade vaccinationskortet för att se om Oscar hade tagit gula febern. Oscar skulle åka till Uganda i december. Sen när Oscar och pappan tillsammans skulle gå till vaccinationsbyrån så hade Oscar inte av sig. Oscar ska ha sagt till pappan att han redan hade varit där på vaccinationsbyrån. Jag tror att det var sista gången som Oscar träffade pappan. Oscar skulle själv åkt till Uganda i december. Där han skulle besöka sin mamma och syster. Kanske vår släkt också.

- Psykiskt mående? Har det funnits risk för självmord?
Med tanke på att han kunde slå sönder en dörr så kanske det inte var så bra. Men han ville ju inte ha någon hjälp. Jag tror att han fick diagnosen autism så då kunde han ju fått hjälp från högstadiet. Pappan kanske vet vart och hur Oscar fått sin diagnos. Jag vet inte om han har varit självmordsbenägen. För länge sedan så träffade jag honom och han var sjukligt smal, som att han svälte. Då var han inneboende hos någon. Tror han var inneboende hos någon i Nyby. När han bodde i Gottsunda så blev han utslängd, vet inte om det var för att han inte betalade hyran.

-Vet du om han hade kontakt med någon organisation som hjälpte honom?
Vet inte. Någon gång hade han sagt till Kristina. Kristina hade frågat varför han konverterat till islam. Oscar hade svarat att han träffat en imam som var som hans egen pappa. Han var ju iväg på något läger för något år sedan. Imamen hade han träffat på nån buss.

- Ekonomi? Missbruk? Spel? Skulder? Kriminella kontakter?
Vet att han inte hade råd att åka till Uganda, vet inte vart han har arbetat. Tror inte han hade något missbruk eftersom han var emot något sånt iom att han var troende islam. Jag såg heller inga tecken på missbruk. Vet ej om spelmissbruk, skulder eller kriminella kontakter. Jag har mest sett honom själv i Gottsunda centrum.

- När hade de senast kontakt? Hur var Oscar då?
Någon gång förra året. Concy har inget sätt att kontakta Oscar. Om hon skulle behöva kontakta Oscar så skulle hon prata med Oscars pappa.

- Vem kan vilja mörda Oscar?? Konflikter, Ovänner, rädsla, hotad?
Ingen aning. Vet inte om det har att göra iom att han konverterade. Jag vet inte vilka vänner han hade heller. Jag vet ingenting om honom.

- Vet hon något om hans trosuppfattning? Vad tycker familjen om det?
Vi fattade ingenting. Folk får vara vad de vill. Ingen i vår släkt har med islam att göra. Ingen var emot hans konvertering. Jag fick reda på det iom att vi skulle äta gris på en middag, då berättade han det. Han hade nån bönematta, han fastade när det var ramadan.

-Något annat?
Han har kanske kontakt med sin syster Patricia i Uganda, vet inte om han har kontakt med sin mamma. Jag tror att han skickar pengar till sin syster Patricia, hon ljuger också mycket så man vet inte vad som är vad. Jag tror att de pratar med varandra i telefon, hon kanske har whatsapp. Hon har Facebook tror jag.

Förhöret är inte uppläst.

Polisen

Förhör

Syster

Signerat av

Signerat datum

Enhet
Polisregion Mitt, Grova brott 1 PO Uppsala

Diarienr
5000-K1099371-24

Hörd person
Ochaya, Jenny

Personnummer

Den hörde är
Vittne

ID Styrkt
Nej

Ställning till misstänkt - målsägande - vittne

Tolk

Språk

Ytterligare information om anledning till förhör
Hörd om omständigheter i ärende K1099371-24.

Underrättad om misstanke

Underrättad om 12 § FUK

Underrättad om rätt till försvarare

Godtar försvarare/biträde som rätten förordnar

Försvarare/biträde närvarande

Försvarare/biträde önskas

Förhörsledare	Förhörsdatum	Förhör påbörjat	Förhör avslutat
Per Ola Sandström	2024-09-06	10:27	11:13

Förhörsplats
Den hördes bostad

Typ av förhör
RB 23:6

Förhörssätt

Förhörsvittne

Utskrivet av

Berättelse

Vid förhöret medverkar Håkan Helmersson, biträdande förhörsledare.

Jenny informeras om anledningen till förhöret.

Jenny tillfrågas inledningsvis om på vilket sätt hon fick reda på att hennes bror Oscar är avliden. Hon fick reda på det av sin far Steven igår 240905.
På fråga hur kontakten var mellan henne och Oscar så säger Jenny att de inte hade mycket kontakt alls. Det var bara vid högtider såsom vid påsk och julen. Hela familjen brukade då träffas. Jenny har tre systrar vid namn Julia, Concy och Susan. Alla systrarna bor i Uppsala.
S enaste gången Jenny hade kontakt med Oscar var julen 2023. Hon har inte alls därefter haft någon kontakt med honom via telefon eller på annat sätt via sociala medier. Hon har inte ens hans telefonnummer.
Jenny tillfrågas om hon kan säga något om vad hon vet gällande Oscars liv, vad han gjorde om dagarna, umgängeskrets.
Oscar kom till Sverige vid år 2010. Då hade redan Jenny och hennes tre systrar kommit till Sverige. Oscar bodde då kvar med sin mamma i Uganda. Jenny och Oscar var halvsyskon. De har samma pappa men dock inte samma mor. Oscar flyttade hem till pappa Steven då Oscar kom till Sverige, till Gottsunda där pappa fortfarande bor. Även Jenny bodde då där. Oscar skaffade sedan egen bostad vid 18års-åldern i Gottsunda, nära pappas bostad.

På fråga har Jenny inte vid något tillfälle varit hem till Oscars nuvarande bostad i Knivsta. Hon kände inte till att han var boende där utan trodde han bodde någonstans i Uppsala. Hon fick reda på det av någon av sina syskon igår i samband med att det meddelades om dödsfallet från pappa.

Jenny har ingen inblick i Oscars umgängeskrets/kamrater. Detta då hon inte har haft någon kontakt

HEMLIG

med honom förutom att de sågs vid högtider.
För ca 2-3 år sedan så berättade Jennys far att Oscar konverterat till Islam och blivit muslim. Pappa Steven sade inget närmare om det mer än att han kort berättade det.
Vidare berättar Jenny att Oscar var som en vanlig ung pojke då han kom till Sverige från Uganda. Efter något år uppfattade hon att han blev tystlåten och inom familjen tänkte man att han kanske var autistisk. Steven tog med honom på någon kontroll. Oscar var då ca 20 år. Jenny vet inte så mycket närmare om det mer än att Oscar hade nekat att ta någon medicin.
Jenny har ingen kännedom om eventuell nära vän/kamrat till Oscar. Jenny säger att hon inte tror att Oscar hade så mycket kamrater när han gick i skolan. Han gick på Valsätraskolan och Jenny på Eriksbergsskolan. Ingen av de andra syskonen gick på samma skola som Oscar. Hon har aldrig hört något om att Oscar har eller har haft flickvän över huvud taget. Hon tillfrågas om han haft någon pojkvän, dragning åt killar. Det har inte Jenny hört talas om.

Jenny har aldrig träffat Oscars mor. Det enda Jenny vet är att modern bor kvar i Uganda. Oscar har även en helsyster som bor kvar i Uganda. Hon heter Patricia född ca år 1999. Det är en halsyster till Jenny, de har samma far, Steven. Eventuellt har Jenny kontaktuppgifter till Patricia på whats up.
Jenny kände inte till att Oscar hade ett arbete men att hennes pappa igår berättade att Oscar hade det utan att säga vad för arbete.

Beträffande Oscars ekonomi, om Oscar hade någon skuld till någon person så har Jenny ingen inblick i det. Hon känner inte till om Oscar hade några kriminella kontakter men säger att hon har svårt tänka sig det. Vad Jenny vet så har han aldrig använt droger och han drack inte alkohol. För ett par år sedan kan det ha hänt han tog några öl i samband med någon högtid när de åt mat. När han konverterade till Islam så drack han bara läsk till maten.

Jenny tillfrågas ånyo om hon inte har haft någon telefonkontakt med Oscar eller via sociala medier sedan hon träffade honom fysiskt vid jul 2023. Jenny säger det är så.
Jenny säger hon dock har sett Oscar på Uppsala city men då valt inte gå fram och ta kontakt med honom. Hon tillfrågas varför och säger det nog beror på att hon fått reda på via kompisars kompisar att Oscar under högstadietiden skickade meddelanden till olika tjejer med sexuell innebörd om att han ville våldta någon tjej och han ska även ha skrivit saker om sitt könsorgan liknande "vill du suga den?" Jenny fick reda på det då när han gick på Valsätraskolan genom kamrater hon hade där. Hon konfronterade då honom kort med det och han ville inte prata om det. Pappa Steven tog sedan ett rejält snack med om den saken.

På fråga uppger Jenny att ingen i familjen reagerade något speciellt på att Oscar skulle konvertera till Islam. Pappa Steven berättade det bara i förbigående för henne vad hon kan minnas. Ingen av hennes syskon har reagerat och sagt något speciellt om det.

Jenny tillfrågas om hon har någon uppfattning om vem det är som eventuellt har velat tagit livet av Oscar. Jenny säger hon inte har det. Har ingen kännedom om vilka han umgicks med. Hon har ingen kännedom om han hade någon eventuell skuld till någon eller på något sätt var ovän med någon person. Hon känner inte till om Oscar hade någon fiende.
Jenny tillfrågas vad hon kände till om Oscars mående, hans psykiska hälsa. Jenny vet inte så mycket om det heller mer än att hennes far för ca 2 år sedan sade något spontant om att Oscar inte mådde så bra.

Jenny tillfrågas om hur hon uppfattade Oscar vid julen 2023 då hon senast träffade honom. Han var då som han brukade vara, tystlåten och Jenny minns hon satt och lekte med några syskonbarn och att Oscar då satt och tittade mer eller mindre rakt fram i en soffa, men att han log lite då hon lekte med barnen. Det var så han brukade bete sig.

Oscar hade ingen inneboende vad jenny känner till. Hon har i alla fall inte hört något om att han skulle bi tillsammans med någon. Hon känner inte till att någon av hennes syskon ska ha någon extranyckel till Oscars bostad och hon tror inte att pappa Steven heller hade det men är inte säker.

Den som Oscar hade närmast kontakt med i släkten var pappa Steven och även med sin syster Patricia som är boende kvar i Uganda. Jenny var på besök i Uganda årskiftet 23/24 och då träffade Patricia.

HEMLIG

Denna berättade då att Oscar brukade skicka en summa pengar till henne ca 1 gång per månad eller när hon bad om det. De hade även ganska ofta telefonkontakt sade Patricia.

Jenny har inget att tillägga.
Förhöret är avslutat klockan 11.13.
Uppläst efter hand och godkänt.

Polisen

Förhör

Syster

Signerat av

Signerat datum

Enhet	Diarienr
Polisregion Mitt, Utredningsjour 10 PO Uppsala	5000-K1099371-24

Hörd person	Personnummer
Ochaya, Julia	

Den hörde är	ID Styrkt	Sätt	Ställning till misstänkt - målsägande - vittne
Vittne	Ja	ID-kort	

Tolk

Språk

Ytterligare information om anledning till förhör
Förhör i aktuellt ärende.

Underrättad om misstanke

Underrättad om 12 § FUK

Underrättad om rätt till försvarare

Godtar försvarare/biträde som rätten förordnar

Försvarare/biträde närvarande

Försvarare/biträde önskas

Förhörsledare	Förhörsdatum	Förhör påbörjat	Förhör avslutat
Håkan Helmersson	2024-09-06	11:47	12:07

Förhörsplats	Typ av förhör	Förhörssätt
Uppsala	RB 23:6	Ljudbandsförhör

Förhörsvittne

Utskrivet av

Konceptförhör

Involverad personal	Funktion
Per Ola Sandström	Biträdande förhörsledare

Berättelse

Julia som är syster till Oscar berättar att hon inte kände Oscar så väl. De umgicks som barn, men som vuxna har de inte haft kontakt. Hon säger att hon vet att han har något slags funktionshinder. Det kan vara autism eller lågt IQ, men hon har aldrig fått reda på vad. Julia säger att hon vet att Oscar även var extremt lättlurad och väldigt lättmanipulerad. Som exempel säger hon att han kunde umgås med personer som inte var rätt för honom. Han kunde ta ut pengar åt folk som ville låna av honom. Detta har hon hört lite här och där, men det är några år sedan. Julia kan tänka sig att någon fått honom att göra någonting dumt åt någon annan. Hon tror inte att han skulle varit kapabel att göra något olagligt själv. Han borde inte fått bo själv, han borde bott på något LSS-boende, säger Julia.

Julia tror inte att Oscar hade fått någon diagnos klargjord. Oscar ville inte ha någon hjälp kring det. Hon säger att man borde fråga hennes pappa om det.

Julia säger att han växt upp med sina systrar och Oscar, men att han försvann när han blev vuxen. Han kunde försvinna under långa perioder och byta nummer, ingen visste var han var. Det gick inte att han någon kontakt med honom. Den sista gången de sågs, tror han var i julas hemma hos pappa. De enda gångerna de träffades var vid högtider.

På fråga om hur Julia upplevde Oscar sista gången de sågs säger hon att han hade svårt att anpassa sig i samhället, att han hade svårt med det sociala samspelet. Det är därför hon

HEMLIG

misstänker att han hade autism eller aspberger.

Sista gången Julia hade kontakt med Oscar var i julas. Hon har aldrig haft kontakt med honom via telefon eller sociala medier. Hon säger att hon inte velat ha kontakt med honom för han har haft lite skumma tendenser. På fråga om det, säger hon att Oscar bara inte passat in, kanske det är därför han umgåtts med alkisar på stan. Att han umgåtts med alkisar på stan har hon inte sett själv, utan hört av andra familjemedlemmar. Julia säger att han inte var känd i Gottsunda, men att folk visste vem han var, för att han umgicks med de som var lite annorlunda.

Julia har inte hört att Oscar skulle haft något missbruk och hon tvivlar hårt på att han skulle tagit något sådant. Julia säger att Oscar var väldigt insatt i koranen. Julia säger att då får man ju inte tex ta någon alkohol eller fläsk. Oscar brukade inte hälsa på kvinnor och det var som en besatthet. Det var på en överdriven nivå. Julia säger att det var på en sådan nivå att de blev oroliga för att Oscar skulle kunna göra en terroristattack. Oscar gick till någon moské, men Julia vet inte vilken. Julia säger att alla (andra) syskon är nära, men att de inte haft någon bra kontakt med Oscar för att han haft så konstiga tendenser.

På fråga om Julia vet om Oscar haft någon relation säger Julia att hon tror att Oscar aldrig haft en relation med någon. Hon förklarar det med att han inte hade det sociala som krävs för att skaffa en flickvän eller pojkvän.

På fråga om hon visste var Oscar bodde säger Julia att han har bott överallt (bla i Gränby och Gottsunda), att han flyttat hit och dit. Hon fick reda på att han bodde själv i Knivsta för ett par månader sedan. Hon hörde det av någon i sin familj, hon är osäker på vem. Hon har aldrig varit i Oscars nuvarande lägenhet eller någon av de tidigare lägenheterna, någon gång. Julia har även hört att han hade ett jobb, men inte vad han jobbade med. Det förvånade henne att han hade ett jobb för hon trodde inte att han var kapabel att jobba.

Julia säger att hon kommer ihåg när Oscar flyttade ut första gången. Då var det lite oroligheter för Oscar kunde inte riktigt hantera en spis eller ugn. Det är på den nivån när det kommer till intelligens, säger Julia.

Julia har ingen aning om vilka Oscar hade som vänner eller vilka han umgicks med. På fråga om hon tror att han hade vänner säger hon att hon inte tror att Oscar hade några riktiga vänner. Hon tror att han hade folk omkring sig som utnyttjade honom. Så som att de fått Oscar att göra någonting, bett honom att hämta någonting eller pengar, men Julia har ingen aning egentligen.

Julia har ingen aning om Oscars ekonomi, hon är förvånad att han kunna betala räkningar och hyra.

På fråga om vad Julia vet om Oscars psykiska hälsa säger hon att hon inte vet något om den. Den som vet bäst är deras pappa, det är han som har haft mest och bäst kontakt med Oscar. I princip inga andra i familjen än pappa pratade med honom, säger Julia. Hon har ingen aning om Oscar hade kontakt med den familj han hade i Uganda.

På fråga om Julia någon gång hört att Oscar skulle ha varit i kontakt med kriminella eller något gäng säger hon att hört att pappa försökt säga till honom att han inte skall vara med såna, att det är fel personer att vara med. Julia tror inte att Oscar hållit på med något grovt. Hon säger att Oscar potentiellt kan ha umgåtts med kriminella, men det som hon uppfattat det som, är att det mest varit folk som varit lite annorlunda, kanske alkisar.

HEMLIG

På fråga om Julia har något telefonnummer till Oscar säger hon först att hon inte tror det. Men när hon tittar i sin mobil ser hon att hon har det och det är 072-257 04 47. Hon säger att hon inte vet om Oscar använde några sociala medier, men att han brukade ha det, när de var yngre. Men att pappa förbjöd honom att ha det, för Oscar kunde skriva och lägga ut jättekonstiga saker, så det gick inte.

På fråga om Julia vet om någon i familjen haft nycklar till Oscars lägenhet, säger hon att kanske pappa haft det, men hon tror inte det.

Julia säger att det aldrig nämnts någonting om att Oscar skulle haft självmordstankar.

På fråga om Julia hört eller vet om Oscar var rädd för någon som tex ville skada honom, säger Julia, nej. Men säger även att hon inte tror att Oscar hade förståelse för vad man skulle vara rädd för.

Avslutningsvis säger Julia att det är viktigt att det kommer fram att Oscar var lättlurad och lättmanipulerad.

Flanteckning: Förhöret skrivet i konceptform och finns i sin helhet på ljudfil i Filip.

Polisen

Förhör
Kusin

Signerat av

Signerat datum

Enhet
Polisregion Mitt, Grova brott 1 PO Uppsala

Diarienr
5000-K1099371-24

Hörd person
Amito, Agnes

Personnummer

Den hörde är
Vittne

ID Styrkt
Nej

Ställning till misstänkt - målsägande - vittne
kusin till Oscar

Tolk

Språk

Ytterligare information om anledning till förhör
Kontakt med Oscar Ochaya

Underrättad om misstanke

Underrättad om 12 § FUK

Underrättad om rätt till försvarare

Godtar försvarare/biträde som rätten förordnar

Försvarare/biträde närvarande

Försvarare/biträde önskas

Förhörsledare
Anna Hågedal

Förhörsdatum
2024-09-26

Förhör påbörjat
13:59

Förhör avslutat
14:12

Förhörsplats

Typ av förhör
RB 23:6

Förhörssätt

Förhörsvittne

Utskrivet av

Berättelse

Agnes informeras om att hon hörs för att Oscar haft telefonkontakt med henne 2024-07-04.

Agnes berättar att hon är Oscars kusin. Oscars pappa Steven är Agnes styvpappa, Rose är hennes faster. Agnes bodde tillsammans med Oscar hemma hos Steven när hon var yngre, från att han kom till Sverige vid 11 års ålder tills hon flyttade hemifrån 2013. När de bodde tillsammans var de närmare, men sedan hon flyttade hemifrån har de inte så mycket kontakt.

Några gånger har Oscar kommit hem till Agnes och fikat, men det har inte hänt sedan förra året. Agnes tror att de sms som skickades 4 juli var sista kontakten de hade. Oscar skrev då och frågade hur många rum Agnes hade. Agnes svarade att hon bodde i en 2:a. Han skrev inte varför han undrade det, och Agnes frågade inte heller.

Agnes visste att Oscar bodde i Knivsta, han sa till henne när han skulle flytta dit, men hon har aldrig varit hemma hos honom. Hon känner inte till att han ska ha haft någon sambo eller inneboende, eller att han skulle ha hyrt ut sin lägenhet.

Agnes beskriver Oscar som en lugn person som inte pratade så mycket. Hon känner inte till vilka personer han umgicks med, hon tror att han inte hade så mycket vänner. Hon har sett honom några gånger på centralstationen, då har han alltid varit själv. Oscar har nämnt för henne att han känner sig ensam. Agnes tror att det var ovant för Oscar att bo själv jämfört med att bo med sin pappa.

Agnes känner inte till att Oscar skulle ha några ovänner eller någon konflikt med någon. Han var inte en sån som bråkade. Hon har inte lagt märke till att Oscar har betett sig annorlunda eller att något speciellt har hänt i hans liv på sista halvåret-året.

HEMLIG

Uppläst och godkänt efter förhörsanteckningar.

Polisen

Förhör

Kusin

Signerat av

Signerat datum

Enhet
Polisregion Mitt, Grova brott 1 PO Uppsala

Diarienr
5000-K1099371-24

Hörd person
Shida, Francis

Personnummer

Den hörde är
Vittne

ID Styrkt
Nej

Ställning till misstänkt - målsägande - vittne
Kusin till Oscar

Tolk

Språk

Anledning till förhör / Misstankar som misstänkt har underrättats om
Mord, Fullbordat

Underrättad om misstanke

Ytterligare information om anledning till förhör
Hörs om hans relation till Oscar och vad han vet om Oscars liv.

Underrättad om 12 § FUK

Underrättad om rätt till försvarare

Godtar försvarare/biträde som rätten förordnar

Försvarare/biträde närvarande

Försvarare/biträde önskas

Förhörsledare
Erik Reuterdahl

Förhörsdatum
2024-11-19

Förhör påbörjat
13:01

Förhör avslutat
13:15

Förhörsplats
Uppsala polishus

Typ av förhör
RB 23:6

Förhörssätt
Konceptförhör

Förhörsvittne

Utskrivet av

Berättelse

Förhöret finns på ljudfil i FILIP

FL: Förhörsledare
T1: Francis Shida

FL: Då är det förhör i 109 9371 för 24 och det är den 19 november klockan 12.55 och det är förhör med Francis Shida. Förhörsledare är Erik Röthedal. Du är som sagt kusin med Oskar. Vill du berätta lite grann om hur din relation till Oskar har varit?

T1: När vi bodde i hemlandet bodde vi tillsammans. Vi gick i samma skola och allting. Men sen när han kom till Sverige då bodde vi också fortfarande tillsammans i Gottsunda. Vi bodde i Gottsunda hos hans pappa tills jag började läsa i högskolan i Västerås 2011. Då var det tre år. Under tiden bodde han också där men jag bodde då i Västerås. När han flyttade hemifrån började kontakten minska mycket mer än det brukade vara när vi var hemma. Sen flyttade jag han till Knivsta. Jag fick reda på det förra året. Jag brukade handla i Gottsunda när han bodde där. Då kunde jag se honom i centrum. Då kunde jag hälsa på honom och fråga hur det var. Då brukade jag se honom mycket oftare. Förra året när vi hade grillkväll hemma i Gottsunda så var han där. När vi skulle hem så frågade jag om han inte bodde i Gottsunda. Han sa att han flyttade från Gottsunda för han följde samma väg mot Eriksberg. Då blev det mindre kontakter när han flyttade hemifrån.

HEMLIG

FL: Så ni växte upp mycket tillsammans och bodde flera år i samma hus? Ja. Som syskon nästan då?

T1: Ja, precis. Jag hade hans pappa och hans fru som adopterade mig och min syster.

FL: Jaha, okej. Så ni är som syskon? Ja.

T3: Jag förstår.

FL: Senaste gången du träffade honom var det grillkvällen?

T1: Ja, precis. Det var i augusti förra året.

FL: 2023? Hur har kontakten sett ut efter det?

T1: Jag tror att det har fortsatt till samma. Det är lite svårt med honom. När jag försöker prata med honom och han svarar korta svar så antar man att man mår bra. Från hur det går med jobbet och så bra bra . Då antar man att allting är bra.

FL: Han berättar inte så mycket då?

T1: Nej, han brukar inte berätta så mycket. När man ser honom i stan eller i Gottsunda så brukar han vara själv också. Så om du inte öppnar dig ännu mer eller anstränger dig ännu mer då kan han släppa lite men annars brukar han bara ge korta svar.

FL: Har ni haft kontakt via telefon, sociala medier eller mejl?

T1: Faktiskt inte så ofta. Jag tror att nästan ingenting alls. Senaste telefonen han hade så funkade inte det numret. Han gick. Sedan tappade jag min telefon så alla kontakter försvann. Sen dess har jag inte hans nummer. Ofta när vi träffas så pratar vi med varandra.

FL: Så du har inte hans senaste telefonnummer?

T1: Nej det har jag inte.

FL: Vet du något om hur han mådde det senaste året?

T1: Jag träffade honom i augusti. Det var som vanligt. Han mådde bra. Det var trevligt som vanligt. Vi pratade och han konverterade sig till islam. Vi pratade om det så vi var med honom absolut. Men annars mådde han bra. Man kunde inte se att han mådde dåligt på det viset. Så det var ingenting alls.

FL: Har det funnits någon gång i tiden du har känt honom att han har varit mått dåligt och utryckt självmordstankar?

T1: Nej. Verkligen inte. Det har inte varit något jag har känt eller märkt det.

FL: Du har ju inte pratar med honom det senaste året?

T1: Nej, bara under grillningen.

FL: Har du haft kontakt med någon annan som har pratat med honom om hur han har mått, om han har uttryckt att han har varit rädd för någon?

HEMLIG

T1: Det enda kontakten jag har med honom är efter allt det här som hänt. Då var det med hans pappa. Han mådde bra och planerade att åka till Ghanda. Både han och jag skulle träffa honom för att jag skulle åka.

FL: Okej. Så du har inte haft kontakt med pappan under året eller hans systrar?

T1: Vi pratar inte så ofta, men kanske om det händer något så har vi WhatsApp-gruppen uppdaterad. Eller ibland bara ringer varannan eller var tredje månad eller skickar sms.

FL: Den här WhatsApp-gruppen, vilka är med den? Vilka är med den här WhatsApp-gruppen?

T1: Det är jag, hans pappa, Rose och de kusinerna. Han är inte med den gruppen.

FL: Vad tänker du om att han har blivit dödad?

T1: Det spelar ingen roll vilken människa det är. Det är alltid dens. Man blir dödad. Har man gjort något så förstår man kanske den personen. Har jag gjort något dumt tidigare och kanske själv skyldig till det. Men man känner honom så länge och han har inte gjort något som vi känner av. Det är jättehemskt.

FL: Jag tänkte att du skulle få titta på lite bilder på en person. Om det är ok för dig? Du kanske har sett bilderna förut. Det är den personen som är misstänkt (Bilaga 1 förevisas).

T1: Okej. Den var skymd när den gick på efterlyst. Då var det inte mycket man kunde se.

FL: Om det är någon som du har sett förut eller känner igen? Eller om du känner igen kläderna?

T1: Nej.

FL: Den där bilden är den som är nyast. Den är från september 2024.

T1: Jag känner inte igen personen.

FL: Har du träffat någon av hans vänner från moskén?

T1: Nej faktiskt inte. När man träffar honom i Gottsunda eller stan så är han alltid själv. Så jag vet inte vilka som han umgås med i moskén eller på fritiden. Han har inte heller någonsin kommit hem med någon kompis. En tjej eller en kille. Jag brukar bara se honom ensam i stan eller Gottsunda.

FL: Vet du någonting om hur han bodde i Alsike?

T1: Nej det vet jag faktiskt inte. Nej det vet jag inte faktiskt.

FL: Nej för du har ju inte haft kontakt. Är det någonting annat du har tänkt på? Som du tänker att det här är bra för polisen att veta.

T1: Vi är en familj. Jag har inte någon kännedom att någon av oss skulle göra något som man kan missta livet av. Hade han gjort någonting så hade han berättat åtminstone för någon i familjen. Eller om han kände att någonting håller på att hända honom. Eller om han håller på att gå fel väg så hade han säkert sagt det till någon i familjen. Men han har inte sagt det till någon av oss. Även till sin pappa som brukar ha mycket kontakt med honom.

HEMLIG

FL: Vem tror du att han stod närmast i familjen?

T1: Personligen så skulle jag säga hans pappa. Eftersom hans biologiska mamma är i Uganda.

FL: Finns det någon annan mamma här i Sverige?

T1: Min moster som vi kom hit tillsammans med. Stephens fru.

FL: Då har jag inte fler frågor egentligen. Vad bra att du kunde komma.

T1: Men kanske ni inte vill gå i den. Jag tänkte bara fråga om han är kvar i Tyskland.

FL: Vi kan ta det efter förr. Vi avslutar förhöret och klockan är 13.07.

HEMLIG

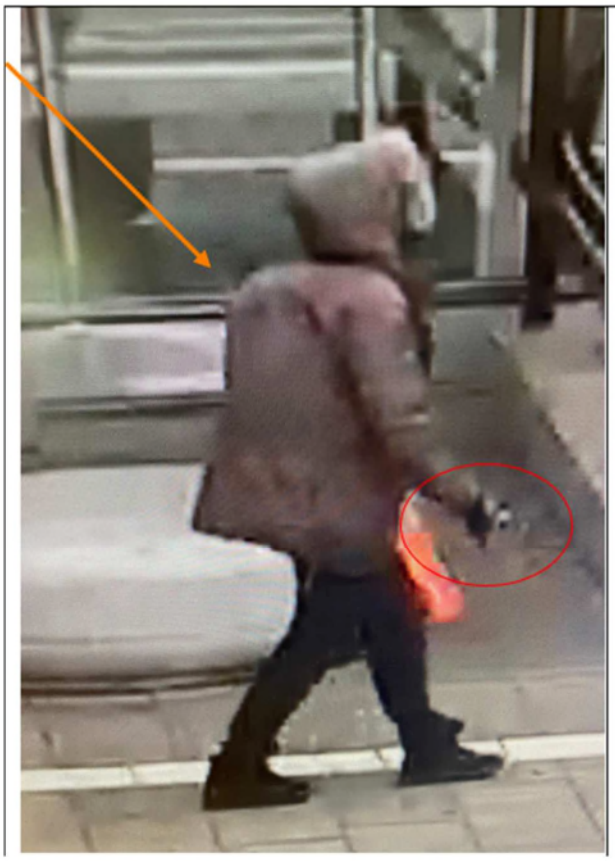

HEMLIG

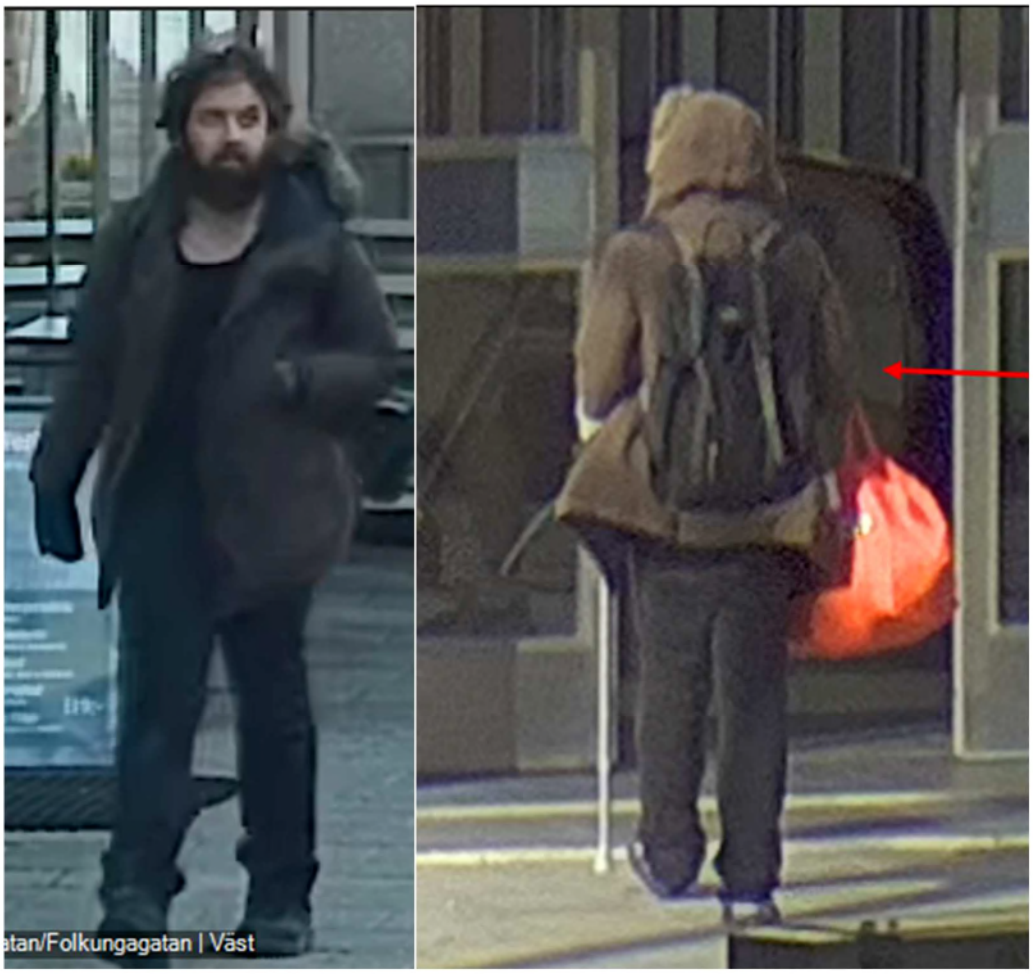

Polisen

Förhör

Signerat av

Signerat datum

Enhet
Polisregion Mitt, Grova brott 1 PO Uppsala

Diarienr
5000-K1099371-24

Hörd person
Ochaya, Rose Akello

Personnummer

Den hörde är	ID Styrkt	Sätt	Ställning till misstänkt - målsägande - vittne
Vittne	Ja	Genom kontrollslagningar	Styvmamma till målsägande Oscar Ochaya

Tolk
Semantix, tolk-id 6251

Språk
Acoli

Anledning till förhör / Misstankar som misstänkt har underrättats om
Mord, Fullbordat

Underrättad om misstanke

Ytterligare information om anledning till förhör
Hörd som vittne angående mord där Oscar Ochaya är målsägande.

Underrättad om 12 § FUK

Underrättad om rätt till försvarare

Godtar försvarare/biträde som rätten förordnar

Försvarare/biträde närvarande

Försvarare/biträde önskas

Förhörsledare	Förhörsdatum	Förhör påbörjat	Förhör avslutat
Eva Årbro	2025-01-22	11:45	12:25

Förhörsplats	Typ av förhör	Förhörssätt
Videorum, plan 9, polisstationen Uppsala	RB 23:6	Videobandsförhör

Förhörsvittne

Utskrivet av
EVAR

Ljudbandsförhör

Berättelse

Närvarande under förhöret är biträdande förhörsledare Pa. Anna Hågedal.

Förhöret har spelats in på video- samt ljudupptagning. Efter förhöret framgick det att videoupptagningsfil finns, men på grund av tekniska problem så har varken ljud eller bild fångats upp på inspelningen. Ljudupptagningen var dock fullt fungerande. Samtliga filer finns lagrade i FILIP. Förhöret är utskrivet utifrån ljudupptagningen och är till viss del sammanfattat.

Vart är du född?
Jag är född i Uganda, i en by som heter Pader.

När kom du till Sverige?
21 april 2006.

Vad har du och Stephen Ochaya för relation till varandra i dagsläget?
Vi är gifta och lever som make och maka.

Hur länge har du och Stephen varit i en relation?
Vi har varit gifta i snart 30 år. När vi började leva ihop hade vi redan fått barn, så då gifte vi

HEMLIG

oss.

Var det redan i Uganda som ni gifte er?
Ja.

När kom Stephen till Sverige?
Tolken har problem med att förstå sättet Rose säger siffror på.

När kom Oscar till Sverige?
Oscar kom till Sverige 2007.

Vilka släktingar har Oscar kvar i Uganda?
Jag kan säga släkting på pappa, eller? Farmor, pappas bror och två pappas syster.

Två stycken?
Ja, ja.

Hur har Oscars kontakt med släktingarna i Uganda sett ut sedan han flyttade till Sverige?
Nej, han inte kontakt på släkting på pappa, han kontakt med släkting på mamma.

Han hade inte kontakt med någon släkting på pappans sida?
Nej.

Men däremot på mammans?
Nej. Ja, på mammas. På mammans.

Hur har Oscars kontakt med släktingarna i Sverige sett ut?
Nej, jag tror inte. Han inte kontakt med släkting här.

Han hade inte kontakt?
Nej. Syster, nej, nej, nej. Han inte kontakta.

Han hade ingen kontakt med dem?
Nej. Jag tror inte.

Oscar har ju lite släktingar i Sverige, systrar, pappa och så. När hade de kontakt senast?
Nej, jag vet inte. Förut de, vi bor ju inte i samma, men jag vet inte när de kontakta, jag tror inte om de kontaktar. Jag tror, de har inte Oscars nummer på mobilen.

Vilka har inte det?
Jag vet inte om de har, om de har inte, Oscar, de kontaktar. Förut, en släkting, också vi kontakta inte med hennes (ohörbart), (ohörbart) sichuar eller… Ja, sichuar.

Vad sa du?
En… Inte släkting… En person, vi kommer till samma, men de kontakta inte, jag tror inte om, hon kontakt med Oscar. De, nej, till Sverige, inte kontakt med Oscar.

Var det ingen som hade kontakt med Oscar?
Nej, nej, nej. Jag tror inte. Förut, om de kontakt, de sa till vi, men de sa, de kontakta inte med Oscar.

Tänker du på Oscars systrar då eller tänker du på någon annan?
Oscars systrar i Uganda.

HEMLIG

Jag tänker på de släktingar han har i Sverige?
Nej.

Ingen kontakt?
Nej, nej, nej. Jag, nej, nej, nej.

Hur länge har det varit så?
Så?

Att de inte har haft någon kontakt?
Nej… Jag vet inte. Förut, jag tror, de har inte kontakt med Oscar.

Har du bott tillsammans med Oscar någon gång?
Ja, ja, ja. När han kom här, vi bor tillsammans.

Mellan vilka år bodde ni tillsammans?
Vi bott tillsammans… 2007 han kommer här, till 2019 eller 2020 vi har bott tillsammans.

Kan du beskriva din relation till Oscar genom åren, vad har ni haft för relation till varandra?
Mm… Nej? Vi bara sitter till samma. Men… Vad menar du?

Jag tänker, har ni haft en bra relation eller har ni…
Ja, ja, ja.

Har ni kunnat anförtro er åt varandra, till exempel?
Ja, ja, ja.

Var du som en mamma?
Ja, ja, ja.

Du var som hans mamma?
Ja. För jag bor tillsammans med Oscar 2024, i Uganda, till vi kommit till Sverige.

Ni bodde tillsammans…
Ja, tillsammans.

…i Uganda?
I Uganda.

Och sedan tillsammans i Sverige?
Ja.

När flyttade Oscar hemifrån?
Oscar flyttade hemifrån… Det är ju inte, kommer ihåg, jag tror 2020 eller 2021.

Vad sa du, kanske 2020..?
Ja, kanske 2020, då han flyttade.

Hur har din relation till Oscar sett ut sedan han flyttade hemifrån?
När han flyttade hemifrån, jag har inte någon kontakt med honom, för jag har inte nummer på honom.

Du hade inte numret?

HEMLIG

Nej, nej.

Sedan han flyttade hemifrån så hade ni ingen kontakt?
Nej, nej, nej, nej. Men ibland, han kommer till vi. Vi sitter tillsammans och sedan, han åker tillbaka till, det här, när han flyttar. När han flyttade i Gottsundens… Gottsundsmansvägen, nummer 3.

Augusti Söderman?
Ja. Nummer 3. Vi också, vi gick dit. Vi tittade på honom lägenhet. Och sedan, ibland, han blockade pappas nummer. Pappa ringde till honom, han blockade pappa. Om han vill ha hjälp, till pappa, sedan han ringde till pappa.

Om han ville ha hjälp?
Mm.

Då ringde han?
Ja.

Men han hade blockat Stephens nummer?
Ja. Ibland han blockade.

Hände det många gånger?
Ja, ja, ja.

Vad var anledningen till att han blockade Stephens nummer?
Jag vet inte. Han… Jag vet inte varför. Vi vet inte varför.

Du säger att ni inte hade någon kontakt sedan han flyttade hemifrån, för du hade inte hans telefonnummer. Ni brukade inte höras på något annat sätt? Jag tänker på sociala medier eller någonting sådant.
Nej.

Var det samma sak, gällande din och Oscars relation innan han dog, i och med att du säger att ni inte hade kontakt sedan han flyttade hemifrån?
Nej.

Hur har övriga familjens relation till Oscar sett ut genom åren, om vi tar Stephen till exempel?
Alltså, innan han dog hade han kommit hem till oss, jag var på jobbet själv så jag var inte närvarande. Men han hade frågat pappa om att han skulle åka till… Alltså, han kom hem till oss, vid två tillfällen, och pratade om vaccin, gula febervaccinet och pappan berättade för mig att han hade kommit dit, angående vaccin, den 28 augusti 2024.

Beskriv Oscar, hur var han som person?
Han är en bra person. Inga kompisar. Han kom aldrig hem till oss och visade någon kompis eller någon som han sa "Det här är min kompis" eller "Det här är vänner".

Hur har Oscar mått genom åren?
Det enda jag kan säga, det är att, så länge han bodde hemma hos oss så tyckte jag att han var bra, det var inga problem. Men när han flyttade så är det svårt att säga, för jag såg ju inte honom, så jag kan inte säga hur han hade det eller hur han mådde.

Du har inte hört något från någon annan familjemedlem, som har sagt någonting om det?

HEMLIG

Finns ingen i familjen som sa någonting.

Har Oscar varit deprimerad vid något tillfälle?
Jag vet bara att Oscar och hans pappa har ju gått till sjukhuset för att det var någonting som var fel, eller inte fel på eller med honom, men någonting var det. Jag fick inte reda på vad det var för någonting.

Vilket år var det ungefär?
Alltså, det här hände innan han blev 18 år. Och sedan, när han blev 18 år, då tyckte de att han skulle gå dit men, ja, jag vet inte. Jag vet bara att han och pappa gick dit innan han fyllde 18.

Har Oscar vid något tillfälle uttryckt eller sagt, på något sätt, att han inte vill leva?
Nej, aldrig. Han har inte sagt något sådant.

Har han skadat sig själv vid något tillfälle?
Alltså han har aldrig någonsin skadat sig, han har aldrig visat tecken på att han inte mådde bra eller att han… Inte en gång vart han sjuk.

Hade Oscar någon diagnos av något slag?
Jag tror att han hade någon diagnos. Jag tror att, jag vet inte, men jag tror pappa vet mer om det.

Du vet inte själv?
Nej, jag vet inte.

Det finns uppgifter i utredningen om att Oscar konverterade till Islam. Hur mottogs det av familjen?
Alltså, när han gick och berättade det för familjen, att han skulle konvertera till islam, då var det ingen i familjen som tyckte att det var något bra. För att alla, som han gick till, som han sa att han skulle konvertera, sa att de gillade inte tanken och… Jag menar, om en person bestämmer sig för att göra någonting så finns väl ingenting man kan göra åt saken egentligen. Ingen, vi kan inte säga att vi gillar islam, så att, nej, vi gillade inte det. Men det är inget vi kan göra åt saken.

Hur mottogs Oscars konverterande till islam av andra personer i hans omgivning?
Ja, det finns väl inget ingen eller någon kunde säga, varken familjen eller någon annan. Så när han väl bestämde sig, att han skulle konvertera och flyttade sedan hemifrån, så var det bara så som det är.

På vilka platser har Oscar bott sedan han flyttade hemifrån?
August Södermans väg 3. Det är den platsen som jag kände till, att hans adress var på.

Hade han fler bostäder, som du inte vet…
Nej.

Du vet bara att han har bott på August Södermans väg 3?
Den adressen som du fick, det är den som jag känner till att han bodde på och som pappa och jag hälsade på. Ja, och vi hade inte heller fått vetskap om att han skulle flytta till Knivsta. Så när han väl flyttade till Knivsta så var det där han… Och det var där han dog, då.

Vad har Oscar gjort sedan han gick ut grundskolan?
Han gick ut (ohörbart) så försökte han hitta jobb och så försökte han plugga och jag vet inte riktigt exakt vad det var som han pluggade för något.

HEMLIG

Hittade han något jobb?
Ja, innan han dog så jobbade han på restaurang. Han har jobbat då.

Har han haft några andra jobb, innan det?
Det enda jobb jag känner till var restaurangjobbet, som han gjorde.

Vet du om han har haft praktikplats någonstans?
Du vet, det är svårt när man inte har kommunikation med någon annan. Så att, det är jättesvårt. Det enda jag vet, att han gjorde, var att han jobbade på restaurangen.

Det finns uppgifter i utredningen om att Oscar haft en praktikplats på Willys. Är det någonting som är bekant för dig?
Ja, jag kommer ihåg nu.

När var det?
Det kommer jag inte ihåg.

Du kommer inte ihåg när?
Nej.

Vart bodde han när han hade den här praktikplatsen?
Jag vet inte för att han kommunicerade inte med någon, i familjen eller någon. De enda platserna jag känner till, det är de här som jag har nämnt.

Vilken Willysbutik hade han praktikplats på?
Gottsunda. Willys i Gottsunda.

Hur länge hade han den praktikplatsen?
Nej, jag vet inte.

Vet du om han fick kläder från Willys i samband med att han hade den här praktikplatsen?
Ja.

Det fick han?
Mm.

Vet du vad han gjorde med kläderna efter att han hade avslutat sin praktik?
Rose skakar på huvudet.

Du skakar på huvudet.
Nej, jag vet inte.

Lärde Oscar känna någon på sin praktikplats på Willys? Någon som jobbade där som han blev vän med.
Jag vet inte, kanske. Jag vet inte.

Du hade inte varit i Oscars lägenhet i Alsike, sa du?
Det enda stället jag och pappan gick på, det var ju den där då, adressen som jag uppgav.
Förhörsledaren hör att Rose säger adressen August Södermans väg när hon pratar med tolken, detta nämns dock inte av tolken.

Oscars lägenhet i Alsike, vilka personer hade nycklar till den lägenheten?
Jag vet inte om några människor, eller andra, hade tillgång till nycklar till lägenheten där.

HEMLIG

Den enda gången vi gick dit var när han dog, och vi kom dit för att… Och vi stod utanför och tittade på bostaden, då. Jag har ingen aning om det var någon annan som hade tillgång till nycklar.

Har Oscar haft någon inneboende i lägenheten i Alsike, eller någon som har sovit över där vid något tillfälle?
Nej, jag vet inte.

Vet du någon person som Oscar har umgåtts med? Någon vän eller släkting.
Jag har ingen aning om han hade kontakt med några andra människor eller vilka människor han umgicks med.

Höll Oscar på med någon idrott eller någonting liknande?
Det är nog ingenting alls.

Du vet inte?
Nej.

Det finns uppgifter i utredningen om att Oscar tränade självförsvar, är det bekant för dig?
Nej, det visste jag inte. Det är första gången som jag hör det.

Hade Oscar någon resa inplanerad?
Det enda jag visste var att han skulle åka bort förra året i december, till Afrika. Eller, hem.

Till Uganda, eller?
Ja.

I december 2024?
Mm.

Har Oscar vid något tillfälle sagt eller uttryckt att han var rädd för någon?
Nej, alltså, hade han sagt någonting då hade vi ju självklart gjort någonting åt saken, vi hade kontaktat polisen. Men, ingenting, ingenting uttryckte han. Vi visste ingenting.

Hade Oscar några skulder?
Ingen aning. Alltså, när han kom hem till oss och hälsade på så frågade han aldrig om pengar, så jag har ingen aning

Var någon skyldig Oscar pengar?
Ingen aning.

Har Oscar lånat pengar av dig vid något tillfälle?
Nej. Oscar lånar aldrig pengar från någon, eller frågar efter pengar av någon. Även om han inte hade pengar så skulle han inte fråga.

Drack Oscar alkohol?
Aldrig att han varken rökte eller drack. Inte en enda gång har jag sett honom dricka eller röka.

Har han använt narkotika vid något tillfälle?
Nej, nej, nej. Nej.

Du ska få titta på några bilder, på en person. Det är samma person på alla bilder, från lite olika tillfällen.

HEMLIG

Rose förevisas bilderna i bildbilaga "1. Foton föreställande misstänkt Hasham Khan" och bildbilaga "2. Foton föreställande misstänkt Hasham Khan" som finns bifogade förhöret.

Känner du igen personen på de här bilderna?
Nej, jag känner inte.

Den här personen, på bilderna, han heter Hasham Khan. Är namnet bekant för dig?
Ingen aning. Vad är (ohörbart)?

Vad sa du?
Vad är han? Vad… Du visar bilden?

Det är en person som vi, ja, vi undrar om du känner igen honom helt enkelt.
Nej. Men, jag vet inte om pappa, visat till er, den här foton. De skickade från Uganda till pappa.

De skickade från Uganda till Stephen?
Till Stephen. Den här.
Rose pekar på bilden längst upp till höger i bildbilaga "1. Foton föreställande misstänkt Hasham Khan".
Han sa, han är rädd för den personen.

Att han är rädd för…
I Uganda.

…den personen?
Men, inte sa till vi.

Han har inte sagt det till er?
Nej, inte sagt till vi. Aldrig. Men, de skickade åt pappa, den bilden.

Vem var det som skickade den bilden?
Den bilden, Oscar skickade till mamma. Och sedan, Oscars syster, då skickade till pappa, den bilden.

Oscars syster skickade den till pappan?
Ja, i Uganda. Men, vi visste inte om den.

Oscars mamma, är det Florence?
Ja, ja, ja. Florence, ja.

Och systern var Patricia?
Patricia, ja.

Är det någonting annat som du skulle vilja berätta om, eller lägga till i förhöret?
Nej. Ja, alltså jag har ju inte så mycket att tillägga, men det är klart, jag undrar om det finns samband mellan bilden och pers… Bilden som du visade och bilden som blev skickad till oss, som Oscar hade skickat.

Du tänker på personen på bilderna?
Jag vet inte, eller personen, eller.

Det är tyvärr ingenting som vi kan säga, just nu.

HEMLIG

Vill du avsluta förhöret, eller vad det någonting mer som du ville säga?
Nej.

Förhöret avslutas.

Bilaga

1. Foton föreställande misstänkt Hasham Khan

Bilaga till Förhör 2025-01-22 11:45, diarienr 5000-K1099371-24

Beskrivning

Foton som förevisats Rose under förhöret.

HEMLIG

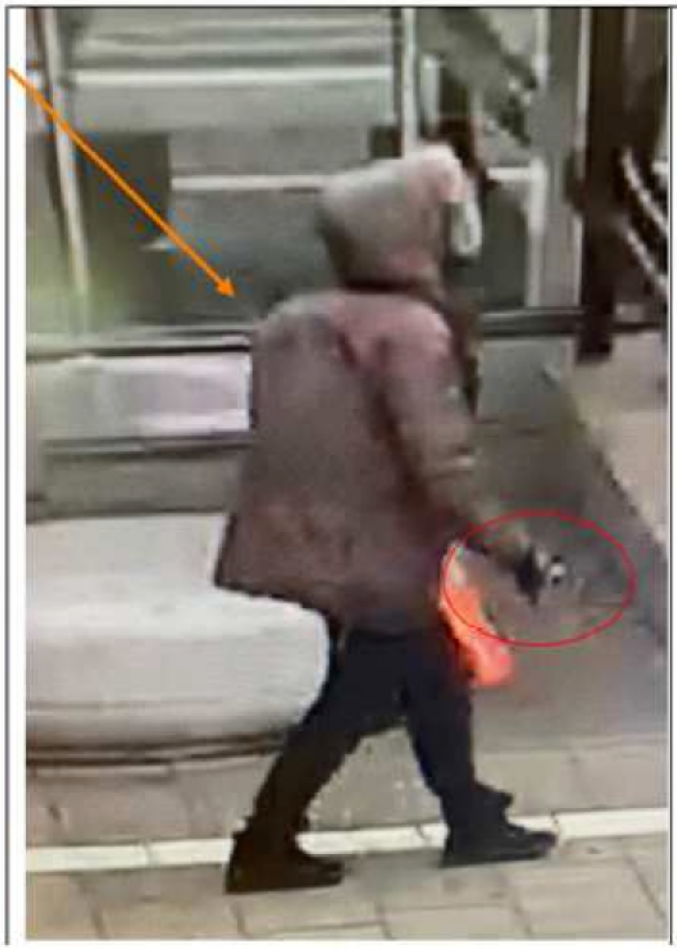

Bilaga

2. Foton föreställande misstänkt Hasham Khan

Bilaga till Förhör 2025-01-22 11:45, diarienr 5000-K1099371-24

Beskrivning

Foton som förevisats Rose under förhöret.

HEMLIG

HEMLIG

Polisen

2024-11-13

Diarienummer
K1099371-24

PM angående Oscar Ochayas kontakter från sociala medier.

En genomsökning på distans gjordes på Oscar Ochayas facebook- och snapchat konto 2024-10-08. En rad kontakter hittades och dessa har berabetats och eftersöökts i folkbokföringsregistret. De som har hittats har sedan hörts per telefon enligt listan nedan.

De som inte har gått att identifiera kan bero på att de antingen inte är riktiga namn eller att de är medborgare i andra länder.

Följande kontakter hittades i genomsökningen:

Sahab Zuleybib – finns ej.

Ebitsam Mosa – finns ej.

Stephenie Nyakoker – finns ej.

Aton Tonniccalz -finns ej.

Hooki Godfery – finns ej.

Francis Shida – finns. Är Oscars kusin och förhör ska hållas med honom.

Okot Ben – finns ej.

Oboke Pato – finns ej.

Isak Westerlund – redan hörd.

Adong Charity Oyet – finns ej.

Patrick Okot Ocira – finns ej.

Nimatu Ali- finns ej.

Nena Nos – finns ej.

HEMLIG

Javad Maykan – finns ej.

Aurora Jessie Lucia – finns ej.

Ocen Sadam – finns ej.

Randy Stone – finns ej.

Rodi Ahmad – finns flera men bara en i Uppsala. Rodi Ahmad i Uppsala är hörd. Var en gammal bekantskap från mosken i Gottsunda.

Lamin Csi – finns ej.

Mohamad Al Salih – finns ej.

Mohammad Alrifai – finns två. Ingen av dessa känner till Oscar.

Galiwango Murta – finns ej.

Oryem Godfrey Goddy – finns ej.

Gody Pro Ug – finns ej.

Walat Zaxoy – finns ej

Erik Reuterdahl, Grova Brott Uppsala

Polisen

Förhör

Sista sms från Oscar

Signerat av

Signerat datum

Enhet	Diarienr
Polisregion Mitt, Grova brott 1 PO Uppsala	5000-K1099371-24

Hörd person	Personnummer
Kondrakov, Alexander	

Den hörde är	ID Styrkt	Ställning till misstänkt - målsägande - vittne
Vittne	Nej	

Tolk

Språk

Anledning till förhör / Misstankar som misstänkt har underrättats om	Underrättad om misstanke
Mord, Fullbordat	

Ytterligare information om anledning till förhör
Relation till och kontakter med Oscar Ochaya

Underrättad om 12 § FUK

Underrättad om rätt till försvarare

Godtar försvarare/biträde som rätten förordnar

Försvarare/biträde närvarande

Försvarare/biträde önskas

Förhörsledare	Förhörsdatum	Förhör påbörjat	Förhör avslutat
Eva-Maria Nyman Sjömark	2024-09-24	07:26	08:38

Förhörsplats	Typ av förhör	Förhörssätt
Polisen, Uppsala	RB 23:6	Videobandsförhör

Förhörsvittne

Utskrivet av

Berättelse

Förhöret spelas in med ljud och bild. Följande är en sammanfattning.

Alexander har innan förhöret informerats om att han hörs som vittne, att förhöret rör Oscar och att Oscar är död. Alexander visste inte att Oscar var död innan polisen talade om det.

HUR ALEXANDER KÄNDE OSCAR
Alexander berättar att Oscar är en elev hos honom. Alexander har en förening som heter Systema Uppsala där han är huvudinstruktör inom självförsvar. Den andra huvudinstruktören heter Andrej. Oscar kontaktade dem och ville lära sig självförsvar. Han var engagerad och tog del av undervisningen. Ibland kom han hem till Alexander och pratade om självförsvar, på Oscars initiativ. Nån gång när Alexander skjutsade Oscar så pratade Oscar om sin religion, islam. Alexanders sambo är muslim, och Oscar ställde lite frågor och de pratade om religion. De kände inte varandra privat mer än så, de pratade nästan bara om självförsvar.

DEN ANDRA SJÄLVFÖRSVARSFÖRENINGEN
Alexander tror att Oscar tränat med Systema i ungefär två år. Han tränade på avancerad nivå. Alexander vet att Oscar också tränade på en annan klubb i Boländerna. Det var med en kompis. Där tränade de typ MMA, thaiboxning eller kampsport. Oscar nämnde att det var nån person på den föreningen som Oscar var lite rädd för, som var aggressiv. Alexander tror att Oscar tränade på den andra klubben ungefär ett år. Under den tiden har han kommit till Systema nån enstaka gång, Alexander vet inte exakt när, någon gång under året. Alexander

HEMLIG

vet inte vad den andra föreningen heter eller var den ligger, bara att det är i Boländerna. Eventuellt kan Alexanders kollegor Simon och/eller Blini veta vilken klubb det är.

OSCARS UMGÄNGE INOM SYSTEMA
Systema har inte så många medlemmar, de har speciella krav på eleverna, men de vill bli fler. Just nu är de 8 personer som tränar plus 2 instruktörer. De blir som vänner, och de brukar gå ut på krogen och äta ibland. Då följde inte Oscar, han drack inte pga sin religion, och han tyckte inte heller om krogmiljö. Alexander vet ingen annan som Oscar umgås med på fritiden.

SEBASTIAN
Vid ett tillfälle som gjorde Oscar illa sig när han tränade tillsammans med en annan elev som heter Sebastian. De två var lite tävlingsinriktade med varandra, tränade lite för hårt, och Oscar gjorde illa en sena i benet och var tvungen att ta paus. Det var lite friktion mellan dem ett tag, den typen av dynamik där de ville bevisa sig mot varandra och vara duktigast. Det gjorde att de tränade lite för hårt, vilket både Alexander och den andra instruktören tillrättavisade dem för. Efter ett tag blev det bättre, friktionen försvann. Sebastian jobbar på en cykelverkstad. Han går sista året i gymnasiet, och han sjunger i en kyrkokör. Han heter typ Wikberg eller liknande. Han finns med i Systemas Facebookgrupp där de håller kontakt med varandra.

MAN SOM FÖRFÖLJER OSCAR
Första gången Alexander träffade Oscar var han spänd, lite som en soldat. Sedan öppnade han upp sig och blev pratglad. Han ringde en gång till Alexander och bad om hjälp eftersom Alexander är civil väktare. Han ville att Alexander skulle gå efter en person, det var en man som Oscar tyckte betedde sig konstigt och förföljde honom. Alexander förklarade att Oscar måste ringa polisen om han var rädd, det är inget en väktare kan hjälpa honom med. Det här hände för kanske ett år sedan.

MAN SOM OFREDAT OSCAR
En annan gång berättade Oscar att en man hade ofredat honom, tagit honom mellan benen. Oscar sa att han bara frös till is och inte gjorde något motstånd. Alexander vet inte om det var samma man som tidigare förföljt honom eller om det var någon annan. Oscar berättade bara att det hade hänt, inte när det hände.

OSCARS KOMPIS SOM VILLE TRÄNA PÅ SYSTEMA
Alexander fick intrycket att Oscar lärde känna folk som inte var snälla. Det var bland annat en kille som Oscar träffat som jobbade på Samhall, och som ville träna på Systema. Den killen pratade inte så bra svenska. Han fick inte träna på Systema, dels pga språket, dels pga att en bekant till Alexander sa att han var dum i huvudet, hade varit på unga tjejer och bråkat med ordningsvakter. Han var mörk, Alexander tror att han kom från samma land som Oscar kanske.

UMGÄNGE MELLAN ALEXANDER OCH OSCAR
Senast gången Alexander hade kontakt med Oscar var under hösten 2023. Alexander tror att det var då han hoppade av och började träna på den andra föreningen. När de umgicks privat så var det för att prata om träningen. Oscar var ivrig att lära sig, och skrev ner mycket i en anteckningsbok. Oscar hade en lite skrivbok där han skrev, och ritade streckgubbar, om självförsvar. De enda anteckningar Alexander såg var om Systema. Alexander minns inte hur boken såg ut. Han sa att han tränade mycket själv också. Den enda gången han pratade om religion var när Alexander skulle skjutsa hem honom. Det var på vintern, och Alexander hade bilen med sig till träningen. Oscar bodde i Gottsunda, Alexander minns inte adressen. Alexander var aldrig varit hemma hos Oscar. De kände bara varandra genom träningen. Nån

HEMLIG

gång sökte Oscar jobb, och Oscar frågade hur det är att vara ordningsvakt. Alexander sa att han kunde söka, men han tror inte Oscar gjorde det, han hade nog inte det intresset.

Alexander tror att Oscar var hemma hos honom ungefär 3 gånger, men utspritt över lång tid. Han hade frågor om träningen, och kunde komma hem till Alexander och ta en kopp te och prata. Den andra instruktören, Andej, har tränat Oscar lika länge som Alexander. Andrej nämnde att Oscar hade försökt få honom att läsa Koranen. Oscar har också nån gång frågat Alexander om han läser Koranen. Ibland framstod det lite som att Oscar ville vara imam, han berättade gärna om sin religion.

SISTA TELEFONSAMTAL
Alexander hade kontakt med Oscar via vanliga sms eller Messenger. Men oftast ringde Oscar vanliga samtal. Senast han ringde var i augusti 2024, Alexander minns inte vilken dag, men det var medan Alexander var på semester i Turkiet. Oscar ville träffas. Det lät som att något hade hänt, han var stressad. Alexander frågade vad som hänt, men Oscar sa att han ville förklara det när de träffades ansikte mot ansikte. Alexander sa att han var på semester i Turkiet, och Oscar frågade när han skulle komma hem. Han ville inte berätta på telefon vad som hade hänt.

SISTA MEDDELANDET
Alexander kom hem från Turkiet den 25:e augusti, men han hörde inte av Oscar då, förutom ett meddelande. Alexander minns inte om det var ett sms eller ett mail. Oscar skrev och frågade om han kunde betala terminsavgiften lite senare, när han fick sin lön. Alexander sa ja, det är bara att komma och träna. Han förstod att Oscar ville sluta på den andra föreningen och komma tillbaka till Systema.

Förhörsledaren säger att Oscar har sms:at Alexander den 29 augusti. Alexander minns inte vad det var, men det kan vara då Oscar skrev och frågade om terminsavgiften. Alexander såg meddelandet eller mailet när han kommit tillbaka till Sverige. Alexander tror att sms:et finns kvar, han brukar inte radera meddelanden, och han sparar allt som har att göra med föreningen.

ANDREJ
Andrej är en annan person som Oscar skulle kunna vända sig till om han hade problem. Alexander har berättat för Andrej att Oscar skulle komma tillbaka till Systema. Andrej tyckte det var kul, de pratade och skämtade lite om att Oscar ska få visa vad han lärt sig på andra klubben.

OSCARS EKONOMI
Alexander vet att Oscar hade lite svårt ekonomiskt och att han sökte jobb, men han vet inte vart han hamnade sedan. En gång, Alexander minns inte när, så frågade Oscar om han kunde få tillbaka terminsavgiften för att behövde hjälpa sin syster. Det här måste ha varit innan han hoppade av och började på andra klubben. Alexander vet inte hur Oscar försörjde sig eller om han hade något yrke. Han pluggade något, Alexander vet inte var, och sökte jobb. Alexander tror att Oscar kommit till Sverige själv, men minns inte säkert. Den gången han ville hjälpa sin syster med pengar var enda gången han pratade om sin familj. Alexander vet inte om Oscar brukade resa utomlands. Alexander vet ingenting om Oscars planer för framtiden. Han antar att Oscar hade fått ett jobb, eftersom han ville betala terminsavgift, men han vet inget mer om det.

SAMTAL OM RELIGION
Samtalet om islam, när Alexander skjutsade Oscar, handlade om att Oscar var nyfiken på hur det var att ha ett förhållande med en muslimsk kvinna. Han förklarade att inom hans religion

HEMLIG

så måste man gå till föräldrarna och be om handen innan man fick träffa tjejen. Han tyckte det var lite konstigt att européer kunde träffa nån på en klubb eller nåt och umgås, och sedan träffa föräldrarna sen. Det var inte så han var uppfostrad. Oscar hade inget förhållande och verkade väldigt ny på att dejta, han visste inte hur man gjorde.

KNIVSTA
Alexander tillfrågas om han har någon koppling till Knivsta. Alexander säger att hans syster bodde där förut, men har flyttat nu. Systern är tillsammans med Andrej, de har barn tillsammans. Alexanders sambo var tidigare inneboende hos systern, det var så hon och Alexander träffades. Alexanders sambos bror och hans fru har också nyligen flyttat till Knivsta, Alexander kan inte adressen. De bodde i Göteborg tidigare.

HOTBILD
Alexander funderar på den killen på den andra klubben som Oscar var lite rädd för. Det var enda gången som Oscar var rädd för någon, den enda som Alexander kan komma på som skulle kunna skada honom. Det lät som att Oscar kände personen sedan tidigare och var rädd för honom för han var aggressiv. Oscar verkade orolig för att komma tillbaka, som att det var förbjudet för honom att sluta på den andra klubben. Alexander fick intrycket av att det var instruktören på den andra klubben.

OSCARS FÖRMÅGA ATT FÖRSVARA SIG
Alexander ombeds bedöma hur bra Oscar är på att försvara sig om han skulle bli angripen på riktigt.
På Systema har de ibland så kallade stresstester, där de kollar hur någon reagerar när man blir anfallen. Oscar var väldigt duktig mot slutet. Han klarade de stresstester som Systema hade, med några små fel. Han var kapabel att försvara sig på ett visst sätt, och mycket bättre än när han började. Alexander vet dock att det kan bli väldigt annorlunda i en skarp situation, även om man kan en massa saker så kan det hända att man bara står där för att man blir rädd. Alexander bedömer att Oscar hade 30 procent större chans att kunna försvara sig i en skarp situation än en vanlig person.

OSCARS MENTALA HÄLSA
Alexander tillfrågas om Oscar någon gång verkar inbilla sig saker eller tro på saker som inte har hänt. Alexander känner inte till något sådant. Han vet att Oscar brukade fantisera om situationer där han behövde försvara sig. Alexander tillfrågas om han känner till att någon skulle försöka köra på Oscar eller nåt liknande. Alexander känner inte till något sådant.

Polisen

Förhör

Signerat av

Signerat datum

Enhet
Polisregion Mitt, Grova brott 1 PO Uppsala

Diarienr
5000-K1099371-24

Hörd person
Jobe, Mousa

Personnummer

Den hörde är
Vittne

ID Styrkt
Nej

Ställning till misstänkt - målsägande - vittne

Tolk

Språk

Anledning till förhör / Misstankar som misstänkt har underrättats om
Mord, Fullbordat

Underrättad om misstanke

Ytterligare information om anledning till förhör
Förhör som vittne angående angående sin bekantskap med målsäganden Oscar Ochaya.

Underrättad om 12 § FUK

Underrättad om rätt till försvarare

Godtar försvarare/biträde som rätten förordnar

Försvarare/biträde närvarande

Försvarare/biträde önskas

Förhörsledare	Förhörsdatum	Förhör påbörjat	Förhör avslutat
Thomas Mineur	2024-10-29	12:09	12:26

Förhörsplats

Typ av förhör
RB 23:6

Förhörssätt
Telefonförhör

Förhörsvittne

Utskrivet av

Berättelse

Mousa informerads om att han ska förhöras som vittne med anledning av sin bekantskap med målsäganden Oscar Ochaya. Mousa kände till att Oscar anträffats död i bostaden. Mousa informerades om en utredning angående mord genomförs med anledning av Oscars död.

Mousa tillfrågads om sin relation till Oscar Ochaya?
Mousa berättade att han konverterade till islam 2017 och fick i samband med det nya vänner och då bl.a. Oscar. Mousa har troligen sett i Oscar i Gottsunda tidigare eftersom de båda växt upp där, men det blev först bekanta under 2017. Mousa träffade Oscar på föreläsningar varje fredag i Uppsala moské, en verksamhet som sedan flyttades och fortsatte i en skola i Gottsunda.
Mousa har träffat Oscar på föreläsningar och böneplatser på Bandstolsvägen och Stenhammarsvägen i Gottsunda.
Mousa berättade att han hjälpt Oscar flytta från Gottsunda till Gränby. Mousa tillfrågades om i vilka sammanhang de brukar träffas?Mousa uppgav att han bara träffat Oscar i den religiösa verksamheten inom islam, i samband med böner och föreläsningar.Mousa tillfrågades om hur ofta han träffat Oscar? Mousa uppger att under en period med föreläsningar var det oftare. De gick till samma koranlärare och in bland kunde de läsa hemma hos Oscar som bodde granne med lärare. Mousa skull annars säga att han träffat Oscar mindre en 1 gång i månaden. I samband med att Oscar flyttade till Gränby så träffades de inte så ofta.
Mousa tillfrågades om han har något telefonnummer till Oscar?Mousa uppgav att han haft telefonnumret till Oscar, men att han ganska nyligen har bytt telefon och inte har det kvar.
Mousa tillfrågades om de haft kontakt på sociala medier?Mousa uppgav att han inte har sociala medier förutom Whatsapp. Mousa har kontakt med alla sina vänner via Whatsapp. Han tror att han

HEMLIG

även haft kontakt med Oscar på Whatsapp.
Mousa tillfrågades om när han träffade Oscar senast?Mousa berättade att han hade nycklar till Oscars lägenhet i Gränby och i Gottsunda. Han hade nog nycklarna i två månader innan han lämnade dessa till Oscar, troligen under sommaren 2023. Mousa uppger att han tror att det var sista gången han träffade Oscar
Mousa tillfrågades om när pratade med Oscar på telefon senast?Mousa uppger att han inte minns det. Senaste meddelandet han fick från Oscar var något om att denne frågade om pengar och då hade de inte pratat på länge.
Mousa berättade att han vet att Oscar flyttade från Gränby någonstans utanför Uppsala. Han visste inte att Oscar därefter hade flyttat till Knivsta

Mousa tillfrågades om vilka Oscar umgicks med?Mousa uppgav att han inte vet det. Han uppfattade Oscar som en ensam varg.

Mousa tillfrågades om-vad Oscar jobbar med?Mousa berättade att Oscar jobbade som diskare på en restaurang i Rosendal.Mousa tillfrågades om vad Oscar gjorde på fritiden?Mosa uppgav att han inte vet det. Mousa och Oscar hade inga gemensamma fritidsintressen. Oscar ville studera religion utomlands, kanske i Sydafrika.

Mousa tillfrågades om han kan Berätta om Oscar som person?Mousa har uppfattningen om att Oscar var väldigt snäll, lugn och godhjärtad. Oscar kunde uppfattas som bekymrad ibland men det var aldrig någonting de pratade om.
Mousa tillfrågades om Oscar uttalat eventuella suicidtankar?Mousa uppgav att det är ingenting som han känner till.

Förhöret avslutat

Thomas Mineur
Insp

Polisen

Förhör
#1

Signerat av

Signerat datum

Enhet
Polisregion Mitt, Grova brott 1 PO Uppsala

Diarienr
5000-K1099371-24

Hörd person
Muhamed, Ebirahim Fenta

Personnummer

Den hörde är	ID Styrkt	Sätt	Ställning till misstänkt - målsägande - vittne
Vittne	Ja	Kontrollfrågor	Ebrahim var vän med Oscar

Tolk

Språk

Ytterligare information om anledning till förhör
Hörs utifrån uppgifter att de haft kontakt med varandra.

Underrättad om misstanke

Underrättad om 12 § FUK

Underrättad om rätt till försvarare

Godtar försvarare/biträde som rätten förordnar

Försvarare/biträde närvarande

Försvarare/biträde önskas

Förhörsledare	Förhörsdatum	Förhör påbörjat	Förhör avslutat
Claes Friestedt	2024-09-12	12:37	13:48

Förhörsplats	Typ av förhör	Förhörssätt
Uppsala polisstation	RB 23:6	Telefonförhör

Förhörsvittne

Utskrivet av

Berättelse

Hur har ni lärt känna varandra?
Från stationen där Oscar brukade plugga, Ebrahim visste inte vad Oscar pluggade, Oscar brukade sitta med sin Laptop. Oscar var en religiös person, han var inte det tidigare, han studerade religion, jag studerade också religion, vi hade samma religion, vi båda brukade sitta vid tågstationen, pluggade och började prata om intressen och sen kom vi in på vår religion, islam, vi bytte telefonnummer.

Hur brukade ni ha kontakt med varandra?
Vi ringde varandra, jag brukade stöta på honom på stan, jag brukade inte skicka så många sms.

Var ni med i någon gemensam chattgrupp?
Ebrahim berättade att Oscar ville gifta sig, det fanns en tjej vid moskén, Oscar hade fått telefonnummer till en koranlärare för veta mer hur det går till när man ska gifta sig, Oscar hade frågat om det var någon som ville gifta sig, Oscar kanske var med i någon sån grupp, han kollade om det skulle kunna gå att få gifta sig, det var en tredje person som hade gett Oscar numret till koranläraren.

Hur gick det med giftermålet?
Jag tror inte han hittade någon att gifta sig med.

Var han på date med någon?
Ebrahim berättade att man måste fråga brodern eller pappan först, pappan eller brodern måste vara med, jag tror inte att han har varit på någon sån date.

Har du hälsat på hemma hos honom?
Nej.

Brukade ni ses och göra något annat?
Vi brukade ses i moskén och be, den stora moskén i Uppsala, brukade bli sällan,

HEMLIG

Hur var Oscar som person?
Fantastisk person, han pratade inte illa om någon, han var trevlig, han praktiserade sin religion.

Hur var Oscar de senaste 6-12 månaderna, när han träffade Oscar senast?
Sista gången jag såg honom, var på Uppsala tågstation, Oscar var med någon person, vi hejjade på varandra, dt var i början av aug, förra månaden, jag minns ej om det var vardag eller helg, tror att det var onsdag, torsdag, lördag eller söndag, jag brukade jobba då, det kanske också är fel datum.

Vart på stationen mötte du honom?
Tunneln under spåren, han var med någon, han gick, vi såg varandra, vi hejjade på varandra.

Vem gick han med?
Någon som var arab eller europé, vit kille, vet ej namn, aldrig sett honom tidigare, han hade nån slags grå jacka, ljust och lite svart hår, lite kortare än Oscar, medium kroppsbyggnad, tror inget skägg, över 25 år,

Hur kände dem varandra?
Vet inte, det var första gången, de pratade nog om islam, Oscar hade röd jacka, först sin vita klänning sen sin jacka, Oscar och mannen gick tillsammans mot stan, Oscar brukade ibland sitta på gräsmattan utanför stationen och be och hålla på med sin Laptop.

När hörde du Oscar senast?
Oscar ville flytta in till Uppsala, söndag den 18 aug var nog det sista meddelande mellan oss, Ebrahim berättade vidare om en kille på moskén som Oscar kunde flytta in till, han var en gammal vän till Ebrahim i Tierp, han kände inte Oscar, tror inte att Oscar ville flytta in till honom i Tierp, tror han heter Abdullah kader Mohamed, ca 30 år och bor nu nära moskén.

Vilka nr har du till Oscar?
0729001594, sista nr som jag fick från honom, vet inte när jag fick det av honom, tror jag fick det av honom innan 18 aug 2024.
0722570447, första mobilen han hade, Ebrahim försökte nå Oscar på detta, men det funkade inte, Ebrahim trodde Oscar hade blockat honom, men Oscar sa att han hade två nr. Detta och -1594.
Ebrahim hade inga fler nr Oscar.

Vilka umgicks Oscar med?
Oscar hade nästan inga vänner, han brukade inte hänga med andra, när jag brukade träffa honom i moskén, så var det folk som pratade med honom, men jag vet inte vilka vänner han hade.

Hade ni varandra på sociala medier?
Nej bara på telefon, han hade två SIM-kort, vet inte varför han hade två SIM-kort.

Hur många telefoner hade han?
En gammal och en ny.

Vad Oscar jobbar med?
Han jobbar som diskare, vet ej vart, han brukar gå mot sjukhuset och jobba.

Vad gjorde Oscar på fritiden?
Sitta och be, jag vet inte mer, han brukade ha traditionell dräkt på sig, vet bara att han jobbade och studerade religion, han gillade att lära sig saker, satt och kollade på datorn, brukade inte blanda sig bland folk.

Vad hade han för dator?
Kanske Dell, svart, svårt att se att han hade flera datorer, troligen samma som han hade, han sa att han ville flytta från sin lägenhet i Knivsta och bo i Uppsala med någon, tidigare bodde han i Gottsunda,

Vad hade han för telefoner?
I början en Nokia, en enkel, sen hade han touch mobil, vet inte märke, tror en Samsung Android.

Har ni något gemensamt intresse?
Studera religion. Han brukade ge mig råd. Positiva råd, jag brukade ge honom positiva råd.

Vad brukade Oscar göra förutom att jobba och studera?
Han gick i skolan, studerade, kanske Uppsala universitet, tror det, han sa att han pluggade koranskola online.

HEMLIG

Hur ofta gick han till moskén i Uppsala?
Så mycket han kunde.

Brukade han träna?
Tror inte att han är personen som tränade, han pluggade och jobbade mest.

Något annat?
Han har alltid hållit sig utanför konflikt, han är en ödmjuk person.

Var det någon som ville honom illa?
Det fanns några islamofobiska personer som stört sig på honom. En gång vid en väg så var det nästan en person körde på honom i stan, kanske 3 mån sedan kändes som att personen ville skrämma Oscar, vet inte vem som körde den bilen, och en händelse på jobbet, att de inte tyckte om hur han var klädd,

Uppläst utan tillägg eller erinran.

Polisen

Förhör
#2

Signerat av

Signerat datum

Enhet
Polisregion Mitt, Grova brott 1 PO Uppsala

Diarienr
5000-K1099371-24

Hörd person
Muhamed, Ebirahim Fenta

Personnummer

Den hörde är
Vittne

ID Styrkt
Nej

Ställning till misstänkt - målsägande - vittne

Tolk

Språk

Ytterligare information om anledning till förhör
Oscar Ochaya

Underrättad om misstanke

Underrättad om 12 § FUK

Underrättad om rätt till försvarare

Godtar försvarare/biträde som rätten förordnar

Försvarare/biträde närvarande

Försvarare/biträde önskas

Förhörsledare	Förhörsdatum	Förhör påbörjat	Förhör avslutat
Anna Hågedal	2024-10-08	12:39	12:45

Förhörsplats	Typ av förhör	Förhörssätt
	RB 23:6	Telefonförhör
Förhörsvittne	Utskrivet av	Konceptförhör

Berättelse

Förhöret hålls under flera tillfällen under dagen 2024-10-08 eftersom Ebrahim är på jobbet och bara kan prata på rasterna. Tiderna för förhöret stämmer därför inte.

Ebrahim och Oscar har känt varandra sedan ungefär januari 2024.

Vid ett tillfälle så satt de i Uppsala moské och pratade. Oscar sa att han ville gifta sig. En kille där gav Oscar numret till en Imam, och sa att Imamen kanske kunde hjälpa Oscar att hitta nån passande tjej. Ebrahim vet inte om Oscar träffade nån tjej sen. Han vet inte om det var någon speciell tjej som Oscar var intresserad av. Oscar har nämnt att om man går och frågar en man om man får gifta sig med deras dotter eller syster, så kan de bli arga. Ebrahim vet inte om Oscar har gjort det någon gång.

Oscar brukade gå till Uppsala moské, och han brukade också be utomhus. Ebrahim vet inte om han gick till fler moskéer.

Ebrahim tillfrågas om han märkte av någon förändring i Oscar under de tiden de kände varandra. Ebrahim säger att den förändring han såg skedde när de känt varandra i en eller två månader. Innan dess höll Oscar på mer med sin dator. Efter det började han ha på sig vita muslimska kläder och praktisera sin religion mer. Det är den enda förändringen Ebrahim sett.

Den senaste gången Ebrahim träffade Oscar så var Oscar glad. Han hade hittat sitt ”peace”, sitt lugn.

Ebrahim ombeds närmare beskriva den grå jacka som han nämnde i första förhöret, som personen med Oscar på centralstationen hade på sig. Ebrahim säger att den såg ut precis som på bilden som han skickat till polisen. Det var inte en vinterjacka, och den hade ingen luva.

HEMLIG

Den var grå, mörkgrå.

Ebrahim ombeds berätta mer om sin kompis i Tierp.
Kompisen heter Abdullah, Ebrahim vet inte efternamnet. Abdullah och Oscar hade ingen kontakt, de kände inte varandra. Ebrahim dubbelkollar numret till Abdullah (se tjänsteanteckning).

Ebrahim ombeds berätta mer om Oscars planer på att flytta till Uppsala.
Oscar kände sig dels ensam i Alsike, dels tyckte han att hyran var för dyr. Det var därför han ville flytta in till Uppsala. Han hade pratat om att flytta i en eller två månader ungefär.

Ebrahim har inte hört talas om att Oscar ska ha någon inneboende eller någon kompis som sover över i Alsike, han vet bara att Oscar bodde själv där.
Oscar har inte nämnt att han planerar någon resa.
Oscar har inte nämnt eller visat tecken på att han mått dåligt eller velat skada sig själv.
Tidigare mådde han sämre, men efter att han fått mer kontakt med Gud mådde han bättre.

Ebrahim ombeds berätta mer om händelsen då Oscar nästan blivit påkörd.
Oscar brukar be ute. Han berättade för mig att han hade varit nära en bilväg, och en bil försökte köra på honom. Han berättade det här juni eller juli ungefär. Oscar verkade inte vara rädd, han berättade bara om händelsen. Ibrahim tror inte att Oscar visste vem som körde bilen. Ebrahim vet inte var detta hände, men i Uppsala. Han la inte så mycket vikt vid det.

Ebrahim ombeds berätta mer om händelsen händelse på jobbet när någon inte tyckte om hur Oscar var klädd.
Eftersom han brukade ha de vita kläderna, gillade folk på jobbet det. Ebrahim tror att det var kunderna som inte gillade det. Han hade upplevt islamofobi från folk. Det hade inte blivit bråk, Oscar bara nämnde att det var islamofobiska människor där.

Ebrahim har gett Oscar en bok som heter ”Hisnol Muslim”. Det är en religiös bok. Jag bad honom läsa den och sa att det kunde få honom närmare Gud. Nästa gång vi pratade om den så sa han att han hade gett den till någon annan. Han sa inte vem han hade gett den till.

Ej uppläst då förhörspersonen inte hade tid.

Polisen

Förhör

#3

Signerat av

Signerat datum

Enhet
Polisregion Mitt, Grova brott 1 PO Uppsala

Diarienr
5000-K1099371-24

Hörd person
Muhamed, Ebirahim Fenta

Personnummer

Den hörde är
Vittne

ID Styrkt
Ja

Sätt
Skatteverkets ID-kort

Ställning till misstänkt - målsägande - vittne

Tolk

Språk

Ytterligare information om anledning till förhör
Bilder

Underrättad om misstanke

Underrättad om 12 § FUK

Underrättad om rätt till försvarare

Godtar försvarare/biträde som rätten förordnar

Försvarare/biträde närvarande

Försvarare/biträde önskas

Förhörsledare
Anna Hågedal

Förhörsdatum
2024-10-18

Förhör påbörjat
16:01

Förhör avslutat
16:05

Förhörsplats
Polisen, Uppsala

Typ av förhör
RB 23:6

Förhörssätt
Konceptförhör

Förhörsvittne

Utskrivet av

Berättelse

Ebirahim informeras om att han ska få se bilder på en person, och att det är samma person på alla bilderna. Ebirahim förevisas bilderna i bilagan.

Ebirahim uppger att han inte har sett personen förut.

Förhörsledaren berättar att personen på bilderna heter Hasham Khan, och ibland kallas Alexander, James, Aziz eller Saadi. Ebirahim känner inte igen namnen, och kan inte minnas att Oscar ska ha nämnt något av namnen.

Uppläst efter förhörsanteckningar utan erinran.

HEMLIG

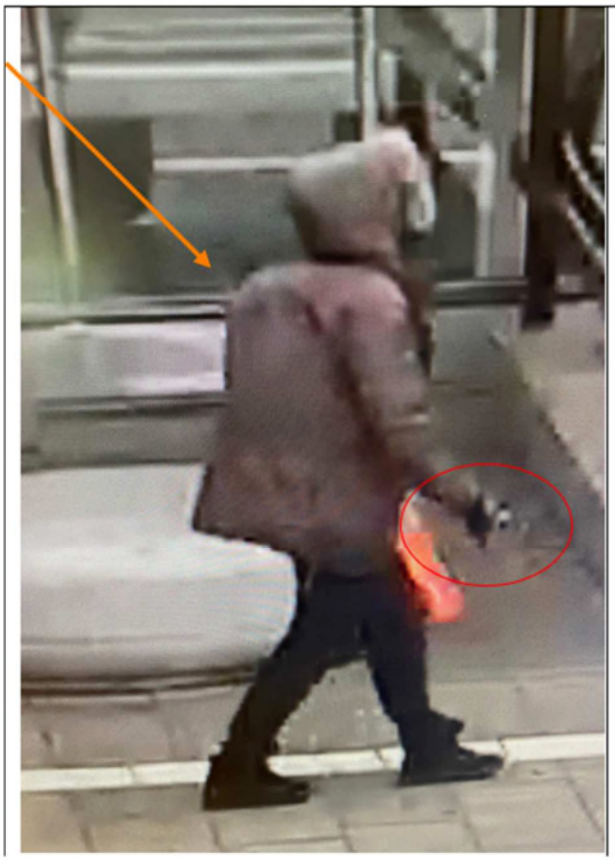

HEMLIG

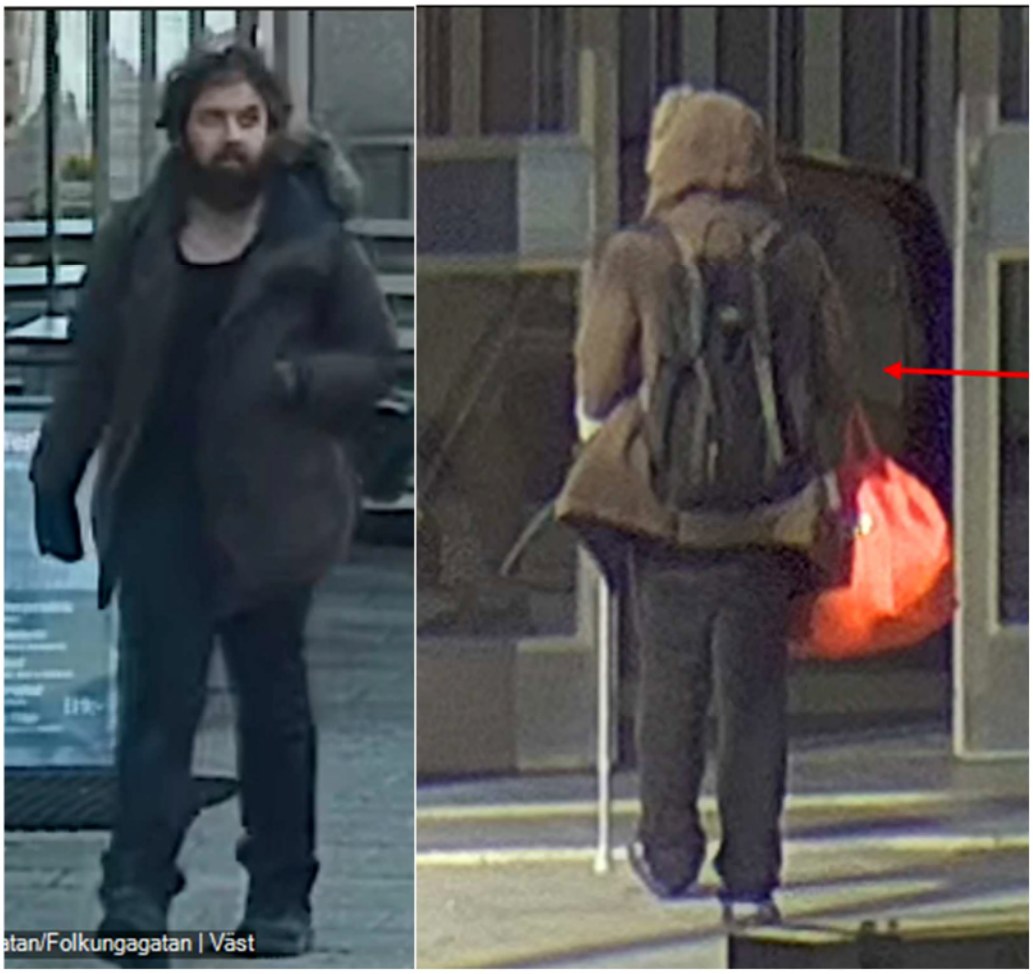

Polisen

Förhör
#2

Signerat av

Signerat datum

Enhet
Polisregion Mitt, Grova brott 1 PO Uppsala

Diarienr
5000-K1099371-24

Hörd person
Fatah, Mohammed

Personnummer

Den hörde är
Vittne

ID Styrkt
Ja

Sätt
Passbild RES

Ställning till misstänkt - målsägande - vittne

Tolk

Språk

Ytterligare information om anledning till förhör
Bild på person

Underrättad om misstanke

Underrättad om 12 § FUK

Underrättad om rätt till försvarare

Godtar försvarare/biträde som rätten förordnar

Försvarare/biträde närvarande

Försvarare/biträde önskas

Förhörsledare
Anna Hågedal

Förhörsdatum
2024-10-15

Förhör påbörjat
09:20

Förhör avslutat
09:30

Förhörsplats
Polisen, Uppsala

Typ av förhör
RB 23:6

Förhörssätt
Konceptförhör

Förhörsvittne

Utskrivet av

Berättelse

Förhörsledaren visar bilderna i bilagan och informerar Mohammed om att det är samma person på alla bilder. Mohammed får titta på bilderna i egen takt och tillfrågas om han känner igen personen.

Mohammed säger "både ja och nej". Han förklarar att han inte kan placera personen, det är ingen han känner, men han får en känsla av att han har sett personen ute någonstans. Han minns inte var eller vid vilket tillfälle. Det skulle kunna vara på stan eller i moskén. Om han har sett personen, så har det bara varit snabbt, det är inte någon han pratat med.

Mohammed tillfrågas om han kan ha sett personen tillsammans med Oscar, och säger nej, det har han inget minne av att ha gjort.

Förhörsledaren berättar att personen på bilderna heter Hasham Khan. Mohammed känner inte igen det namnet. Förhörsledaren berättar att personen även har kallat sig James, Saadi och Aziz. Mohammed känner inte igen de namnet heller.

Uppläst och godkänt från förhörsanteckningar.

HEMLIG

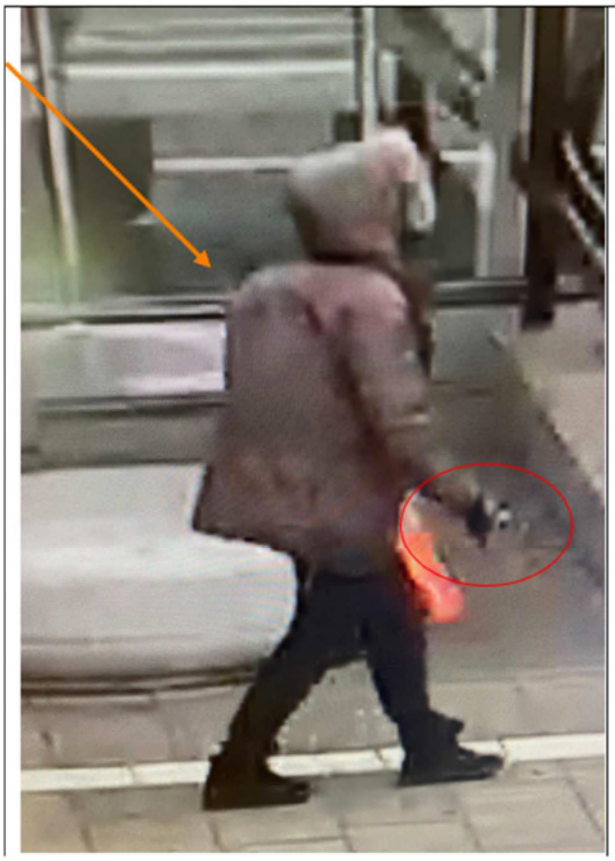

HEMLIG

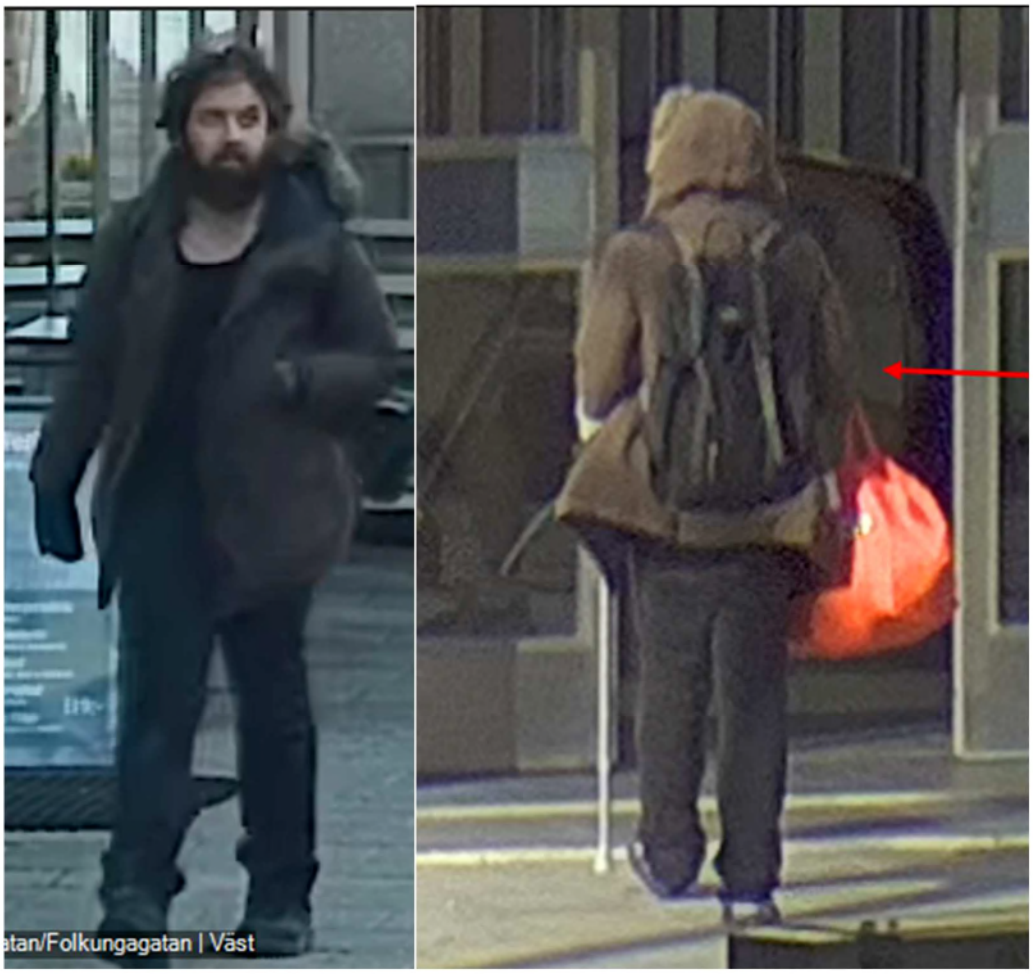

Polisen

Förhör
#1

Signerat av

Signerat datum

Enhet
Polisregion Mitt, Grova brott 1 PO Uppsala

Diarienr
5000-K1099371-24

Hörd person
Ali, Adnan Abdirisak

Personnummer

Den hörde är
Vittne

ID Styrkt
Nej

Ställning till misstänkt - målsägande - vittne

Tolk

Språk

Ytterligare information om anledning till förhör
Oscar Ochaya

Underrättad om misstanke

Underrättad om 12 § FUK

Underrättad om rätt till försvarare

Godtar försvarare/biträde som rätten förordnar

Försvarare/biträde närvarande

Försvarare/biträde önskas

Förhörsledare
Anna Hågedal

Förhörsdatum
2024-09-26

Förhör påbörjat
09:27

Förhör avslutat
09:39

Förhörsplats

Typ av förhör
RB 23:6

Förhörssätt

Förhörsvittne

Utskrivet av

Berättelse

Adnan tillfrågas om han känner Oscar Ochaya. Adnan säger att han känner flera Oscar, men inte känner igen efternamnet. Förhörsledaren beskriver Oscar som 27 år, smal, från Uganda, som tidigare bott i Gottsunda. Adnan säger att han vet vilken Oscar det är, det är en kille som nyligen konverterat till Islam.

Adnan informeras om att Oscar är avliden. Adnan blir chockad och ledsen när han får höra detta.

Adnan och Oscar är kompisar. De träffades för några år sedan i en moské i Gottsunda. Adnan säger att det finns två moskéer i Gottsunda, detta är den lilla av dem, som är lite äldre än den stora. De pratade och umgicks några gånger per år, oregelbundet. De hade trevligt ihop och tyckte om varandra. Oscar flyttade flera gånger, och brukade då ringa Adnan och be om hjälp, och Adnan hjälpte honom flytta. Adnan brukade ofta stöta på Oscar nära Gottsundabiblioteket, där vistades Oscar mycket.

Senaste gången Adnan hade kontakt med Oscar var några månader sedan, Adnan minns inte riktigt när. Adnan var på väg hem från jobbet och klev av bussen på Centralstationen, och såg då Oscar tillsammans med en annan kille som Adnan inte känner. De hälsade på varandra då. Den andra killen var kanske 180-182 cm lång, varken smal eller tjock, svart, lite äldre än Oscar. Han och Oscar verkade vara kompisar, de pratade och skrattade ihop.

Oscar var en snäll, glad och omtänksam människa. Adnan känner inte några av hans andra kompisar. Adnan har ingen kontakt med Oscars familj. Såvitt Adnan känner till har Oscar

HEMLIG

inga ovänner och har inte bråkat med någon. Adnan känner inte till att det ska ha hänt något speciellt i Oscars liv eller märkt något avvikande med Oscars beteende på sistone.

Adnan har inte varit hemma hos Oscar i hans nuvarande bostad. Sist Oscar skulle flytta var Adnan upptagen och kunde inte hjälpa honom, och han vet inte vart han flyttade då.

Uppläst och godkänt från förhörsanteckningar.

Polisen

Förhör
#2

Signerat av

Signerat datum

Enhet
Polisregion Mitt, Grova brott 1 PO Uppsala

Diarienr
5000-K1099371-24

Hörd person
Ali, Adnan Abdirisak

Personnummer

Den hörde är
Vittne

ID Styrkt
Ja

Sätt
Nationellt ID-kort

Ställning till misstänkt - målsägande - vittne

Tolk

Språk

Ytterligare information om anledning till förhör
Bilder

Underrättad om misstanke

Underrättad om 12 § FUK

Underrättad om rätt till försvarare

Godtar försvarare/biträde som rätten förordnar

Försvarare/biträde närvarande

Försvarare/biträde önskas

Förhörsledare
Anna Hågedal

Förhörsdatum
2024-10-18

Förhör påbörjat
11:22

Förhör avslutat
11:23

Förhörsplats
Polisen, Uppsala

Typ av förhör
RB 23:6

Förhörssätt
Konceptförhör

Förhörsvittne

Utskrivet av

Berättelse

Adnan informeras om att han kommer att få se bilder på en man och att alla bilder visar samma person.

Adnan får titta på bilderna i bilagan i egen takt. Adnan uppger att han inte alls känner igen personen.

Förhörsledaren berättar att personen på bilderna heter Hasham Khan. Adnan känner inte igen namnet. Förhörsledaren berättar att personen ibland även kallat sig Alexander, Aziz, Saadi eller James. Adnan känner inte igen namnen.

Uppläst från förhörsanteckningar utan erinran.

HEMLIG

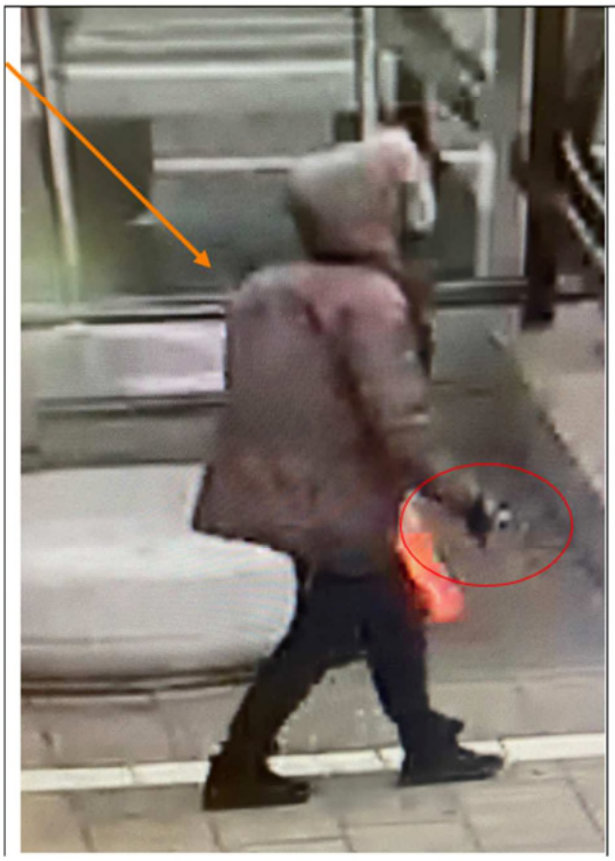

HEMLIG

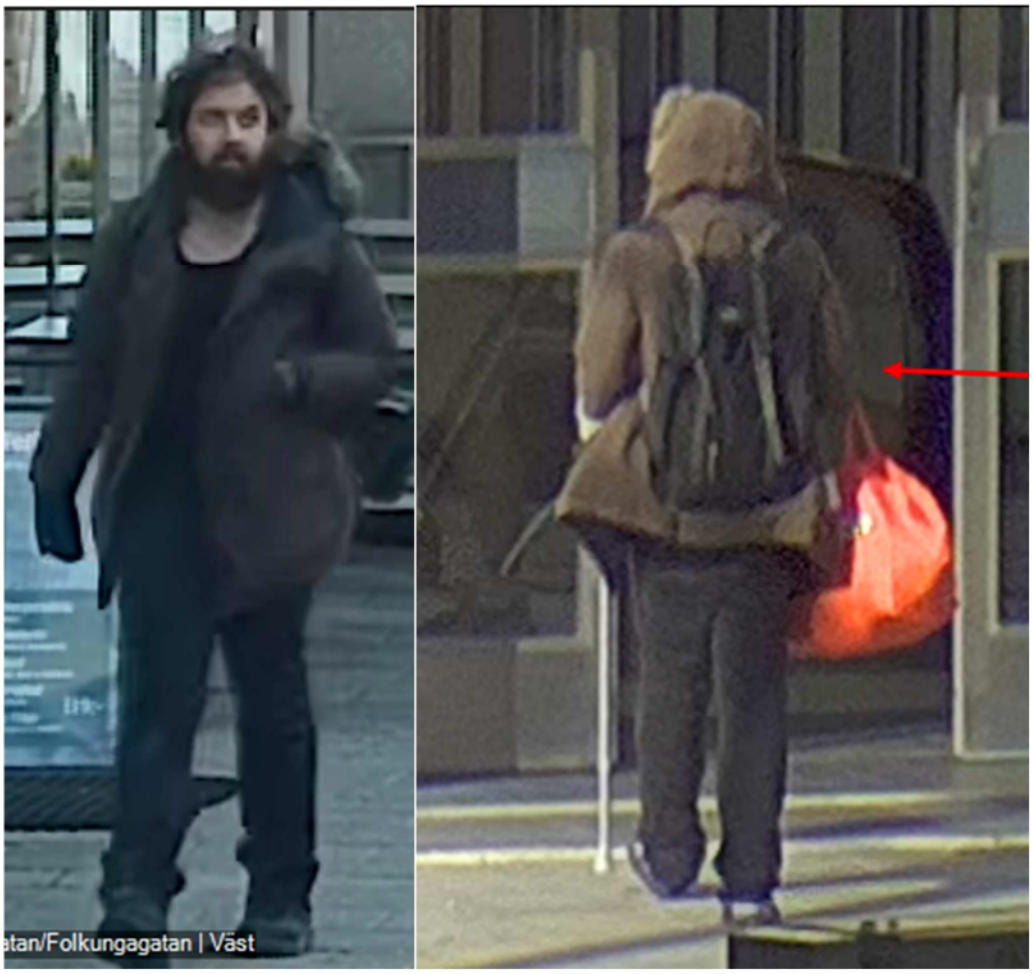

Polisen

Förhör

Signerat av

Signerat datum

Enhet
Polisregion Mitt, Grova brott 1 PO Uppsala

Diarienr
5000-K1099371-24

Hörd person
Mohammed Ali, Beston

Personnummer

Den hörde är
Vittne

ID Styrkt
Ja

Sätt
Genom kontrollslagningar.

Ställning till misstänkt - målsägande - vittne
Bekant med målsägande Oscar Ochaya.

Tolk

Språk

Anledning till förhör / Misstankar som misstänkt har underrättats om
Mord, Fullbordat

Underrättad om misstanke

Ytterligare information om anledning till förhör
Hörd som vittne angående sin kontakt och sina iakttagelser kring målsägande Oscar Ochaya.

Underrättad om 12 § FUK

Underrättad om rätt till försvarare

Godtar försvarare/biträde som rätten förordnar

Försvarare/biträde närvarande

Försvarare/biträde önskas

Förhörsledare	Förhörsdatum	Förhör påbörjat	Förhör avslutat
Eva Årbro	2024-11-01	09:50	10:12

Förhörsplats	Typ av förhör	Förhörssätt
Via telefon	RB 23:6	Telefonförhör

Förhörsvittne

Utskrivet av
EVAR

Berättelse

Förhörsledarens frågor och kommentarer skrivs i kursiv stil, Bestons svar skrivs i rak stil.

Beston informeras om att vi vill hålla förhör med honom med anledning av att vi har uppgifter på att han kan ha varit i telefonkontakt med målsägande Oscar Ochaya.

Vad hade du för relation till Oscar Ochaya?
Ingen. I moskén har en del svårt med svenska språket. Oscar hade frågor kring Islam och några personer hade tipsat Oscar om att prata med Beston eftersom Beston studerar historia och Koranen och även kan prata svenska.

Oscar kontaktade sedan Beston med sina frågor kring Islam och Koranen, Oscar hade massor med frågor kring det. Oscar har kontaktat Beston sammanlagt 1-2 gånger via telefon.

Beston har även sett Oscar vid andra tillfällen, bland annat i Gottsunda centrum och även på Willys i Gottsunda centrum när Oscar jobbade där.

Har det kommit till din kännedom att Oscar är död?
Ja, Beston har hört det från en person som heter Khaled för några veckor sedan, Beston kan inte Khaleds efternamn. Khaled hade i sin tur hört det från någon annan person, Beston vet inte vem. Khaled frågade Beston om Beston kände till Oscar och beskrev honom som en

HEMLIG

mörk kille. Khaled sa att Oscar hade flyttat till Knivsta och att det var där han hade blivit mördad. Beston blev chockad när han hörde det, han uppfattade Oscar som en snäll kille.

Har du kontaktuppgifter till Khaled?
Beston har inget telefonnummer till Khaled. Khaled brukar ringa Beston på Viber men Beston tror att Khaleds nummer på Viber är gammalt för han har provat ringa det men det fungerade inte.

Beston tror inte att Khaled är i Sverige nu, han åkte till sitt hemland Kurdistan kring den 20 oktober eftersom hans mamma har cancer, Beston vet inte när han kommer tillbaka. Om Khaled kommer tillbaka till Sverige kan Beston säga att polisen vill komma i kontakt med honom, men Beston tror inte att Khaled hade så mycket kontakt med Oscar.

Du nämnde att Oscar jobbat på Willys i Gottsunda centrum?
Beston bor i Gottsunda och brukar handla på Willys i Gottsunda centrum. Beston har sett Oscar på Willys i Gottsunda centrum en gång. Oscar hade praktikplats på Willys, Beston vet det eftersom Oscar hade Willyskläder på sig, som de andra anställda, men även en liten skylt på sin tröja där det stor "Praktikant".

Du berättar att Oscar kontaktade dig med frågor kring Islam och Koranen. När kontaktade Oscar dig första gången?
Det var jättelänge sedan och det var sammanlagt 1-2 gånger, Oscar har ringt när han haft frågor och då har de haft en kort diskussion om hans frågor.

Beston har även sett Oscar ute en gång, en gång på Willys när Oscar jobbade, två gånger i Gottsunda centrum och en eller två gånger i moskén. En gång hälsade Oscar på Beston när de sågs i moskén, men de har inte hälsat på varandra när de setts utanför moskén, Oscar brukade inte hälsa då.

Vilken moské har du träffat Oscar i?
Den stora moskén i Uppsala, inte den som ligger i Gottsunda.

Menar du moskén som ligger vid Gamla Uppsalagatan?
Ja.

Du säger att du inte hade någon egentlig relation till Oscar, men har du någon uppfattning om hur han var som person?
Oscar verkade vara en lugn och fin person som verkade hjälpsam, Beston har inte sett något konstigt med Oscar. Ibland när Oscar pratade blandade han lite svenska och engelska. Oscar hade fina kläder också, han såg ordentlig ut.

När såg du Oscar senast?
Beston tror att det var vid entrén till Gottsunda centrum. Oscar kom ut från Gottsunda centrum och gick till bussen och Beston gick in i Gottsunda centrum. Det var sista gången Beston såg Oscar men Beston vet inte när det var, det var jättelänge sedan.

Oscar hade på sig en jacka vid det tillfället, en lite stor vinterjacka och en svart väska. Beston tror att jackan var så lång att den gick över rumpan på Oscar. Beston vet inte vad det var för färg på jackan men det var någon mörkare typ av färg i alla fall, inte en ljus färg. Beston tror inte att jackan hade någon huva. Beston vet inte vad det var för typ av väska Oscar hade.

Du säger att det var "jättelänge sedan", var det under år 2024?
Beston kan inte svara på det.

HEMLIG

Går det att säga om det var mer än ett halvår sedan?
Beston vågar inte säga det.

När ringde Oscar till dig senast?
Beston kommer inte ihåg. Han har inte Oscars nummer sparat heller.

Var det under år 2024?
Nej, Beston tror inte det. Beston säger sedan "Nej, aldrig" och att han är 100 procent säker på att det inte var under år 2024, 2023 och inte under år 2022 heller.

Vilka umgicks Oscar med?
Beston har ingen aning. Vid de tillfällen han har sett Oscar har Oscar varit ensam.

Hade Oscar några ovänner?
Beston har ingen aning.

Namnet Hasham Khan, är det bekant för dig?
Beston känner inte igen det.

Förhöret uppläst i konceptform och godkänt.

Polisen

Förhör
#1

Signerat av

Signerat datum

Enhet
Polisregion Mitt, Grova brott 1 PO Uppsala

Diarienr
5000-K1099371-24

Hörd person
Hamid, Baher

Personnummer

Den hörde är
Vittne

ID Styrkt
Nej

Ställning till misstänkt - målsägande - vittne

Tolk

Språk

Ytterligare information om anledning till förhör
Oscar Ochaya

Underrättad om misstanke

Underrättad om 12 § FUK

Underrättad om rätt till försvarare

Godtar försvarare/biträde som rätten förordnar

Försvarare/biträde närvarande

Försvarare/biträde önskas

Förhörsledare
Anna Hågedal

Förhörsdatum
2024-09-30

Förhör påbörjat
13:58

Förhör avslutat
14:16

Förhörsplats

Typ av förhör
RB 23:6

Förhörssätt

Förhörsvittne

Utskrivet av

Berättelse

Baher hörs med anledning av att han haft telefonkontakt med Oscar Ochaya.

Baher berättar att Oscar var en bra vän som han känt sedan länge, sedan skolan. Kanske tio år. De umgicks inte så ofta, särskilt inte sedan han flyttat till Knivsta. De brukade inte umgås på det sättet, men när de bodde nära varandra så brukade Baher och hans andra vänner ta med Oscar, för att han inte skulle behöva vara ensam. Oscar brukade ofta vara själv. De försökte inkludera honom.

Senast de hade kontakt på telefon var i april kanske. Det var Ramadan. Sist de sågs var i somras, kanske juli eller augusti. Baher och några andra kompisar var ute och promenerade och såg honom på busshållsplatsen. Baher sa åt honom att komma hit oftare. Det var i Gottsunda. Det var mest där de sågs, när han bodde där.
Baher har aldrig varit i Oscars lägenhet i Knivsta.

Oscar var alltid lugn och brukade vara ensam. Baher och han brukade prata mycket. Han var en djup person som tänkte mycket.
Baher vet ingen annan som brukade hänga med Oscar. Han brukade vara ute och promenera och så, då träffades de. Kompisarna som brukade vara med var lite olika personer. En av dem är Mohammed, som hade bra kontakt med Oscar. Baher kommer inte ihåg Mohammeds efternamn, han ska fråga honom. (Vid uppläsning lägger Baher till att han eventuellt heter Shihab).

Baher berättar att han, Mohammed, Oscar och en till Mohammed (denna fjärde person kände inte Oscar), reste iväg till Öland tillsammans en gång. Det var kanske 2021 eller 2022, på sommaren.

HEMLIG

Baher vet inte var Oscar brukar vara på dagarna sedan han flyttade till Knivsta. Han försvann lite i samband med att han fick jobb, och ännu mer sedan han flyttade.

Baher vet ingen som Oscar var ovän med eller bråkade med. Såvitt Baher vet har han aldrig haft någon konflikt med någon. Alla som pratar om Oscar pratar bara gott om honom.

Baher kan inte säga om det varit något undvikande med Oscar under senaste året, eftersom de setts så lite då. Men i allmänhet så är Oscar en tyst person. Ibland kan man få en nedstämd känsla av honom. Han har gått igenom lite saker med sina föräldrar, och i många fall kan man tycka synd om honom.

Baher vet inte om Oscar hade någon inneboende eller sambo. Om han minns rätt så sa Oscar att han bodde själv.

Uppläst och godkänt.

Polisen

Förhör
#2

Signerat av

Signerat datum

Enhet
Polisregion Mitt, Grova brott 1 PO Uppsala

Diarienr
5000-K1099371-24

Hörd person			Personnummer
Hamid, Baher			
Den hörde är	**ID Styrkt**	**Sätt**	**Ställning till misstänkt - målsägande - vittne**
Vittne	Ja	Passbild RES	
Tolk			**Språk**

Ytterligare information om anledning till förhör	Underrättad om misstanke
Bilder	

Underrättad om 12 § FUK		
Underrättad om rätt till försvarare	**Godtar försvarare/biträde som rätten förordnar**	**Försvarare/biträde närvarande**
Försvarare/biträde önskas		

Förhörsledare	Förhörsdatum	Förhör påbörjat	Förhör avslutat
Anna Hågedal	2024-10-18	15:44	15:46
Förhörsplats	**Typ av förhör**	**Förhörssätt**	
Polisen, Uppsala	RB 23:6	Konceptförhör	
Förhörsvittne	**Utskrivet av**		

Berättelse

Baher informeras om att han ska få se bilder på en person, och att det är samma person på alla bilderna. Baher förevisas bilderna i bilagan.

Baher uppger att han inte känner igen personen alls.

Förhörsledaren informerar om att personen på bilderna heter Hasham Khan, och ibland kallar sig Alexander, Saadi, Aziz eller James. Baher känner inte igen namnen, han kan inte minnas att Oscar ska ha nämnt någon vid de namnen. Oscar brukade inte prata om andra personer som han umgicks med.

Uppläst från förhörsanteckningar utan erinran.

HEMLIG

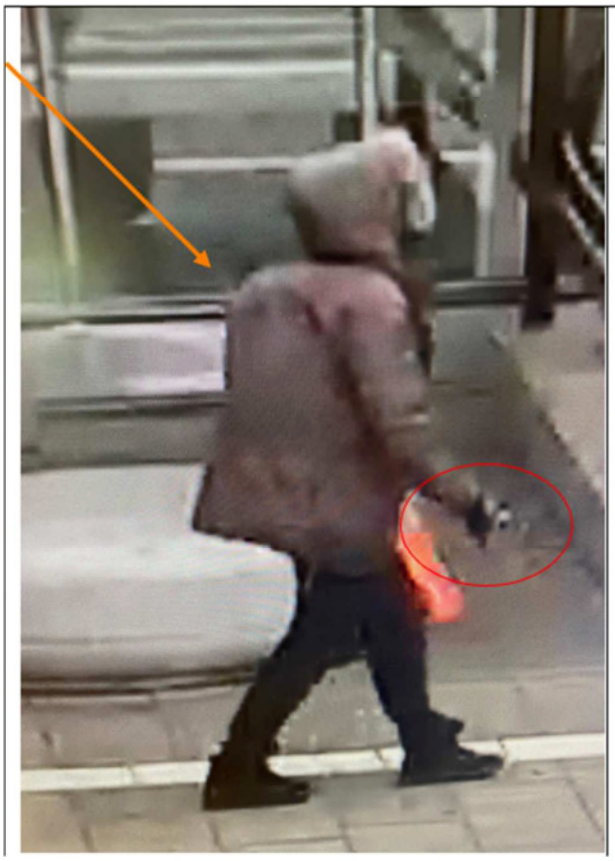

HEMLIG

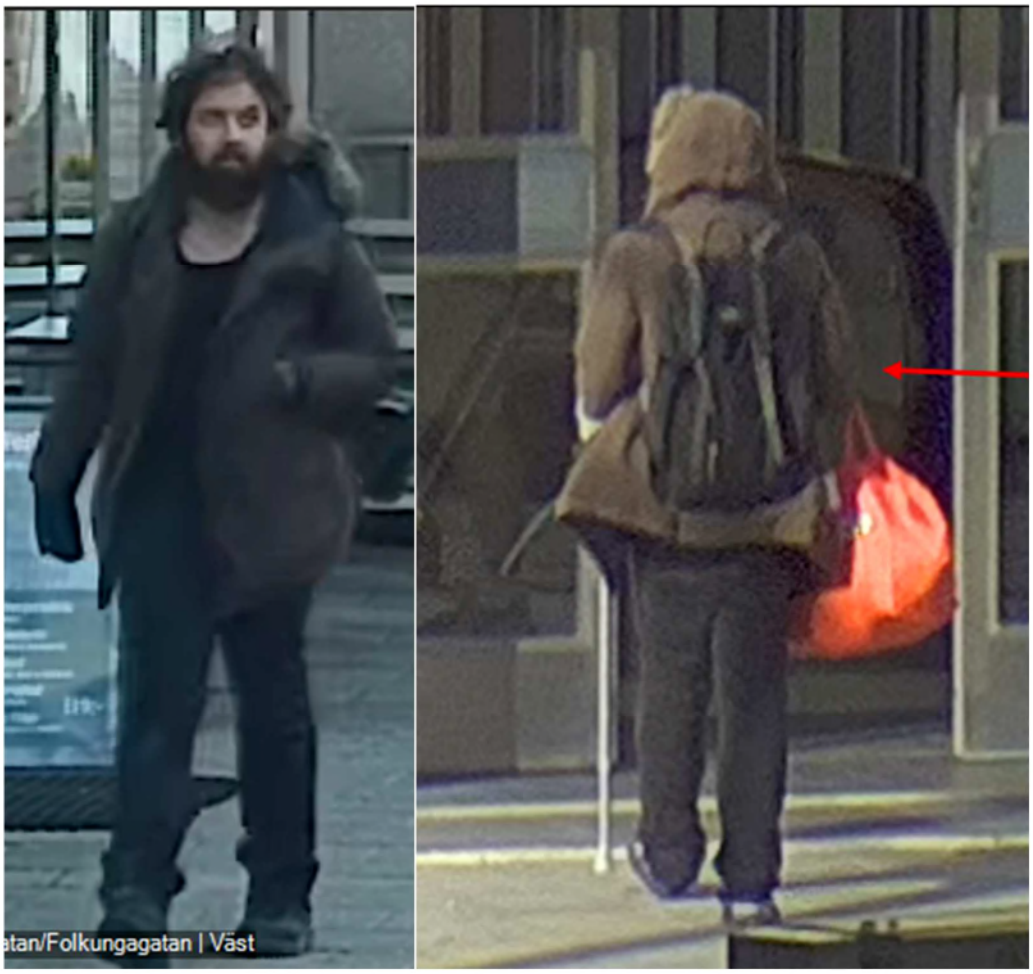

Polisen

Förhör

Signerat av

Signerat datum

Enhet
Polisregion Mitt, Grova brott 1 PO Uppsala

Diarienr
5000-K1099371-24

Hörd person
Ibrahim, Kamal Osman Abdo

Personnummer

Den hörde är
Vittne

ID Styrkt
Nej

Ställning till misstänkt - målsägande - vittne

Tolk

Språk

Ytterligare information om anledning till förhör
Oscars Ochaya

Underrättad om misstanke

Underrättad om 12 § FUK

Underrättad om rätt till försvarare

Godtar försvarare/biträde som rätten förordnar

Försvarare/biträde närvarande

Försvarare/biträde önskas

Förhörsledare	Förhörsdatum	Förhör påbörjat	Förhör avslutat
Anna Hågedal	2024-09-27	10:46	10:56

Förhörsplats	Typ av förhör	Förhörssätt
	RB 23:6	Telefonförhör

Förhörsvittne	Utskrivet av	
		Konceptförhör

Berättelse

Kamal informeras om att han hörs som vittne gällande Oscar Ochaya. Kamal informeras om att Oscar är död. Kamal visste inte detta.
Kamal berättar att han och Oscar lärde känna varandra genom att de tränade på Systema tillsammans. Efter att de slutade på Systema så pratade de om att träna någon annan kampsport ihop, men det det aldrig av. Det var länge sedan de umgicks, kanske ett år. De träffades mest genom att de stötte på varandra på stan och stod och pratade en stund. Under tiden de umgicks så pratade de mest om Systema och vardagliga grejer som jobb och att Oscar ville ta körkort. De kände inte varandra så personligt.
Kamal kände inte några av Oscars andra kompisar, med undantag för en kille som heter Mohammed. Kamal skickar hans telefonnummer till förhörsledaren. I övrigt tror Kamal att Oscar inte hade så många vänner, han var ofta ensam. Oscar drack inte, rökte inte, festade inte. Han var lite speciell och var oftast för sig själv.
Sista gången Kamal såg Oscar var ungefär sex månader sedan. Då stötte de på varandra på Centralstationen och stod och småpratade lite. Oscar sa att han hade flyttat till Gränby.
Kamal beskriver Oscar som en bra person som aldrig bråkade med någon eller hamnade i problem.
Uppläst och godkänt efter förhörsanteckningar.

Polisen

Förhör

Signerat av

Signerat datum

Enhet
Polisregion Mitt, Grova brott 1 PO Uppsala

Diarienr
5000-K1099371-24

Hörd person
Barati, Poya

Personnummer

Den hörde är
Vittne

ID Styrkt
Nej

Ställning till misstänkt - målsägande - vittne

Tolk

Språk

Ytterligare information om anledning till förhör
Oscar Ochaya

Underrättad om misstanke

Underrättad om 12 § FUK

Underrättad om rätt till försvarare

Godtar försvarare/biträde som rätten förordnar

Försvarare/biträde närvarande

Försvarare/biträde önskas

Förhörsledare
Anna Hågedal

Förhörsdatum
2024-09-27

Förhör påbörjat
12:05

Förhör avslutat
12:15

Förhörsplats

Typ av förhör
RB 23:6

Förhörssätt

Förhörsvittne

Utskrivet av

Berättelse

Poya informeras om att han hörs som vittne eftersom han haft telefonkontakt med Oscar Ochaya. Poya känner inte igen namnet först. Förhörsledaren beskriver Oscar som 27 år gammal, från Uganda, smal, men glasögon. Poya minns då Oscar. Förhörsledaren informerar om att Oscar är död. Poya visste inte detta.
Poya berättar att Oscar sökt jobb hos honom. Oscar berättade att han jobbade på Elma, men att han sökte nytt jobb, och att han ville flytta. Han sökte som cykelrepatör. Poyas företag heter Uppsala Elbolag AB, och de har en butik i närheten av Elma som de förstökte få igång just då. Oscar ville hjälpa till. Men det blev inget jobb. De pratade inte så mycket, men Poya förstod att Oscar jobbade mycket och var ambitiös, ville komma nånstans i livet. Han ville vara representabel och proffsig, och han fick inte riktigt det på sin arbetsplats. Det var en lugn och ödmjuk kille, framstod inte som nån bråkmakare.
Poya får frågan om han vet om Oscar bodde tillsammans med någon, hade någon inneboende eller likande. Pouya säger att det Oscar sa om bostad, var att han nämnde nånting om att han ville hyra ett rum i Uppsala. Han lät lite halvbesvärad när han ringde. Det kändes lite som att han behövde hjälp. Inte stressad, men det kändes som att allt inte stod rätt till i privatlivet.
Poya vet ingenting om Oscars vänner, hans familj eller liknande. Han pratade inte om sin religion. Han var lite undvikande överhuvudtaget när det kom till personliga frågor. Poya spekulerade lite om att i Uganda kan folk vara fientliga mot homosexuella, och att det kunde vara något sådant som gjorde att Oscar inte ville prata om sitt privatliv, att han blivit förföljd tidigare. Men Poya poängterar att han inte har någon grund för det, det var bara spekulationer från hans sida.
Uppläst och godkänt från förhörsanteckningar.

Polisen

Förhör

Abdirazak kontakt med Oscar via tfn

Signerat av

Signerat datum

Enhet
Polisregion Mitt, Grova brott 1 PO Uppsala

Diarienr
5000-K1099371-24

Hörd person
Ali Ibrahim, Abdirazak

Personnummer

Den hörde är
Vittne

ID Styrkt
Nej

Ställning till misstänkt - målsägande - vittne

Tolk

Språk

Anledning till förhör / Misstankar som misstänkt har underrättats om
Mord, Fullbordat

Underrättad om misstanke

Ytterligare information om anledning till förhör
Angående sin relation till målsägande.

Underrättad om 12 § FUK

Underrättad om rätt till försvarare

Godtar försvarare/biträde som rätten förordnar

Försvarare/biträde närvarande

Försvarare/biträde önskas

Förhörsledare
Thomas Mineur

Förhörsdatum
2024-11-22

Förhör påbörjat
09:25

Förhör avslutat
14:40

Förhörsplats
Polishuset i Uppsala

Typ av förhör
RB 23:6

Förhörssätt

Förhörsvittne

Utskrivet av

Berättelse

Abdirazak hade tidigare kontaktats av förhörsledaren på telefon och tillfrågades då om sin relation till Oscar Ochaya. Abdirazak uppgav då att namnet inte var bekant förhör honom. Det bestämdes då att Abdirazak skulle komma till polishuset för att få titta på en bild av Oscar och att ett förhör skulle genomföras i samband med det.

Abdirazak förevisades Oscars passfoto från november 2023.
Abdirazak berättade att han känner igen personen men kan inte namnet. Han vet att Oscar brukar besöka moskén i Gottsunda.

Abdirazak har bara träffat Oscar på resecentrum i Uppsala. Han träffade Oscar senast för sommaren 2023 på resecentrum. De satt då på stationen och pratade. Oscar berättade att han jobbade på någon restaurang i Rosendal, men att han sökte både arbete och bostad. Oscar hade frågat Abdirazak om hjälp med jobb och bostad. Han uppfattade att Oscar var bostadslös vid det tillfället.

Abdirazak uppger att det var vid det tillfället som Oscar fick hans telefonnummer.

Abdirazak påtalar att han inte känner Oscar men vet att denne är religiös muslim. Han har aldrig sett Oscar tillsammans med någon.

Förhöret avslutat

HEMLIG

Thomas Mineur
Insp

Polisen

Förhör
#1

Signerat av

Signerat datum

Enhet
Polisregion Mitt, Grova brott 1 PO Uppsala

Diarienr
5000-K1099371-24

Hörd person
Sowe, Modou Lamin

Personnummer

Den hörde är
Vittne

ID Styrkt
Nej

Ställning till misstänkt - målsägande - vittne

Tolk

Språk

Ytterligare information om anledning till förhör
Vittnesförhör i aktuellt ärende.

Underrättad om misstanke

Underrättad om 12 § FUK

Underrättad om rätt till försvarare

Godtar försvarare/biträde som rätten förordnar

Försvarare/biträde närvarande

Försvarare/biträde önskas

Förhörsledare
Håkan Helmersson

Förhörsdatum
2024-09-16

Förhör påbörjat
12:15

Förhör avslutat

Förhörsplats
Uppsala polisstation

Typ av förhör
RB 23:6

Förhörssätt
Telefonförhör

Förhörsvittne

Utskrivet av
Konceptförhör

Berättelse

Modou berättar att han känt Oscar sedan årsskiftet 2016/20217. Modou flyttade till Gottsunda och Oscar bodde där då. De fick kontakt och började umgås.
De kunde bla gå till biblioteket, fika och spela fotboll tillsammans. Modou jobbade på sjukhuset och Oscar gick på gymnasiet.

Lite senare fick Modou en liten lägenhet i Flogsta. Han berättar att han mest var i den på vardagarna, för på helgerna åkte han till Stockholm. Han och Oscar umgicks mycket under den tiden. Modou beskriver att de var bra vänner. Oscar fick tex bo i lägenheten sommaren 2018. Moudo minns att Oscar då hade kontakt med sociala för att bla få hjälp med boende.

Modou och Oscar flyttade till Tierp och då bodde de tilllsammans i drygt en månad. Men sedan så flyttade Oscar till Gottsunda för att han skulle börja plugga under hösten 2018.

Runt 2020 till 2022 fick Oscar en lägenhet på August Södermans väg och under 2020 bodde Modou där ibland, för att slippa åka till Stockholm. Sedan flyttade Modou till Stockholm så de tappade kontakten under 2021 och 2022. Under 2023 har de hörts av på telefon ca 2-3 gånger, senaste gången var under hösten. Modou ville kolla hur Oscar mådde och Modou säger vad han minns så var Oscar som vanligt. Modou förklarar att anledningen till att de inte hörts av sedan hösten 2023 är att Modous mobil gick sönder och att han var tvungen att skaffa en ny. Han hade inte kvar Oscars telefonnummer då längre.

Senaste gången Modou träffade på Oscar var i slutet på 2023 eller i början på 2024. Modou

HEMLIG

träffade då på Oscar vid centralstationen i Uppsala.
Modou säger att han då upplevde det som att Oscar höll på att gå in i sig själv, att han var som lite introvert. Modou säger att de känner varandra väl,
men förklarar det som om inte Modou hade hälsat på Oscar vid det tillfället, hade inte Oscar hälsat på Modou, trots att de såg varandra. Modou minns inte vad de
sade till varandra då de bara träffades snabbt. På fråga om hur Oscar var klädd säger Modou att Oscar hade en lång vinterjacka. Den var antingen brun, mörkgrön eller
svart. Jackan var iallafall mörk. Modou tror att det var en luva på jackan, men säger att Oscar inte hade någon luva över sitt huvud. Oscar hade glasögon på sig. Modou
minns inte någon övrig klädsel som Oscar hade på sig.

Modou säger att han inte har koll på vilka kompisar/bekanta som Oscar hade nuförtiden. När de umgicks för ett antal år sedan så var det bara Modou och en kille från
Somalia som jobbade som fritidsledare som Oscar hade som vänner. Oscar tyckte mycket om att vara vid biblioteket när han bodde i Gottsunda för flera år sedan och han hade kanske bekanta där.

Modou vet inte var Oscar har bott senaste året. Oscar har berättat att han haft olika praktik-platser bla har han jobbat på Willys, säger Modou. När det gäller Oscars fritidsintressen säger Modou att Oscar gillade att läsa och skriva. Modou minns att Oscar var intresserad av att börja studera vid universitetet. Oscar gillade att spela fotboll, men vad Modou vet så utövade Oscar ingen sport i någon förening. Oscar har berättat att han hållit på med karate eller taekwando när han var yngre.

Som person beskriver Modou att Oscar var en person som oftast var själv och att han höll sig mest i gottsunda. Moudo har aldrig hört att Oscar tex skulle varit i
Stockholm. Oscar tog ibland promenader och var även på biblioteket. Enligt Modou var Oscar väldigt punktlig, han var även väldigt snäll och godtrogen. Modou
upplevde att Oscar var speciell och att hans beteende gjorde Modou orolig. Modou säger dock att han inte är någon läkare. På fråga säger Modou att Oscar aldrig
nämnt något om att ta självmord. Oscar har aldrig sagt något om att han var rädd eller hotad. Modou säger att Oscar aldrig skulle umgås med dåliga personer. Om
Oscar hade märkt att någon person var dålig som han umgicks med, skulle han sluta umgås med den personen.

Oscar var religös när Modou och han träffades för flera år sedan. Oscar gick till en moské i gottsunda. Han kan ha gått till andra moskér också när han inte var i
gottsunda. Om Oscar var religös sista tiden kan inte Modou svara på.

Modou har inget telefonnummer till Oscar. På fråga om Oscar hade några sociala medier, säger Modou att Oscar hade facebook. Det vet Modou för de hade kontakt
på facebook för något år sedan.

På fråga om Oscar hade något missbruk säger Modou att den Oscar han kände, hade inget missbruk alls. Oscar hade inga vanor eller ovanor vad Modou känner till.

På fråga om vem Oscar hade bäst kontakt med i sin familj säger Modou att han tror att det var med hans mamma i Uganda.

Flanteckning: Förhöret är skrivet i konceptform och uppläst och godkänt under förhörets gång.

Polisen

Förhör

#2

Signerat av

Signerat datum

Enhet
Polisregion Mitt, Grova brott 1 PO Uppsala

Diarienr
5000-K1099371-24

Hörd person
Sowe, Modou Lamin

Personnummer

Den hörde är
Vittne

ID Styrkt
Ja

Sätt
RES

Ställning till misstänkt - målsägande - vittne

Tolk

Språk

Ytterligare information om anledning till förhör
Relationen till Oscar Ochaya

Underrättad om misstanke

Underrättad om 12 § FUK

Underrättad om rätt till försvarare

Godtar försvarare/biträde som rätten förordnar

Försvarare/biträde närvarande

Försvarare/biträde önskas

Förhörsledare
Eva-Maria Nyman Sjömark

Förhörsdatum
2024-10-21

Förhör påbörjat
11:20

Förhör avslutat
11:40

Förhörsplats
Akademiska sjukhuset

Typ av förhör
RB 23:6

Förhörssätt
Ljudbandsförhör

Förhörsvittne

Utskrivet av

Berättelse

Modou tillfrågas om han kommit på något mer sedan förra förhöret.

Det är inget han kan komma på.

I förra förhöret nämnde Moudo bland annat att de brukade ses på bibliotek. Modou tillfrågas om vilka bibliotek som Oscar brukar besöka och om han hade något lånekort.

Modou uppger att det var biblioteket i Gottsunda centrum och att Oscar lånade böcker så han måste ha haft lånekort. Oscar var väldigt mycket där i Gottsundabiblioteket. Det skulle varit någon gång 2021-2022 senast tror Modou.

Modou berättade i förra förhöret om att Oscar skulle börja plugga under hösten 2018. Han tillfrågas om han kommer ihåg vad det var Oscar skulle plugga?

Modou tror det var antingen målare eller bygg. Det var någon av de två. Han kommer ihåg att de var iväg och att det ett "vux" (komvux) här. Han kommer inte ihåg exakt när det var, men de var där och kollade och sen skulle Oscar börja till hösten 2018 att plugga. Modou jobbade då på Akademiska och fixade jobb till Oscar också så att han kunde jobba på sjukhuset medan han pluggade. Så därför kommer han ihåg att Oscar hade börjat plugga hösten 2018.

Modou kommer ihåg att det var väldigt kort för Oscar kände sen att det inte var någonting för

HEMLIG

honom. Så det var väl någon månad kanske fram till oktober, november max.

Modou berättade också att Oscar var vän med någon kille från Somalia som jobbar som fritidsledare.

Det var också Modous vän men nu har de inte så mycket kontakt längre. Modou kommer inte riktigt ihåg hans namn. Det var en sommar som de umgicks. Det var sommaren 2018. De umgicks mycket vid Flogsta. De spelade fotboll och så där under sommaren.

Modou kommer inte ihåg vilken fritidsgård killen jobbade på men skulle tro att det kanske var vid Sävja. Modou tror att han var från Sävja. Det är ingen människa som Modou tror och vet har någonting fuffens på gång. Det var en vanlig medborgare som jobbade.

Vi vill ju prata med alla som kan ha haft kontakt med Oscar eftersom han inte kan berätta någonting själv. Så det är ju alla vänner och bekanta. Så det betyder inte att någon är misstänkt för oss eller så utan bara att någon kanske har någon information som fyller i en lucka för oss. Hur gammal var han den här personen?

Modou var lite äldre än dem så han tror att killen var i Oscars ålder. Kanske något år äldre. Modou kan inte komma ihåg om han kallades för något. Han har för sig att förnamnet började på S men han kan inte komma på. Det var Oscar som presenterade Modou och den andra killen för varandra. De umgicks bara där under sommaren i Flogsta och spelade fotboll. En fotbollsplan nära Flogsta. Modou är själv från Stockholm så han kommer inte ihåg mer vad det hette än att det låg nära Flogsta. Någon gång tror Modou att de träffades i Gottsunda och tittade på fotbollsmatch eftersom det var VM.

Modou berättade också Oscar praktiserade på Willys eller jobbade på Willys vid något tillfälle.

Det var runt 2020-2021 kommer Modou ihåg som Oscar praktiserade på Willys i Gottsunda.

Modou harsvårt att komma ihåg om Oscar fick några Willyskläder men det skulle han nog tro. Modou har inget minne av att ha träffat Oscar i Willyskläder. Oscar hade till uppgift att packa upp varor och sådant. Han satt inte i kassan.

Vet Modou om Oscar blev vän med någon som jobbade på Willys?

Det kan han inte svara på för att Oscar var väldigt tillbakadragen. Modou tror inte det för då skulle Modou nog ha träffat Oscar med den personen där i Gottsunda, men han vet inte säkert.

Modou tillfrågas om Oscars mamma och farmor i Uganda.

Modou vet att Oscar hade kontakt med sin mamma under den sista tiden mer än i början av den tiden då de lärde känna varandra. Då hade han knappt någon kontakt med sin mamma. Men ju mer åren gick så hade han mer och mer kontakt med henne. Modou vet inte vad hon heter. Han vet inte heller vad Oscars farmor heter.

(Dialogutskrift nedan mellan 07:43 – 14:03 minuter i ljudfilen. FL = förhörsledare och T1 = Modou)

FL: Har du någon gång upplevt att Oscar, du säger att han drog sig mer in i sig själv, beskriver du. Har du upplevt vid något tillfälle att han har sett eller hört saker som inte finns eller som inte är på riktigt?

HEMLIG

T1: Alltså, ja, det är svårt att komma ihåg alla konversationer man har haft med han som sticker ut. Men så som jag känner Oscar, lite, vad jag tror, jag är ingen doktor, men jag tror han hade lite mentala svårigheter.

FL: Vad är det som gör att du tänker så?

T1: På lite sättet hur han betedde sig, ja, det är svårt att förklara. Man måste nästan lära känna honom och vara med honom dagligen och umgås med honom för att få den uppfattningen.

FL: Det är inget man märker när man bara träffar honom så här?

T1: Jo, det skulle man absolut kunna göra, absolut. Men man märker ännu lite hur djupare det är ju mer man lär känna honom.

FL: Jag förstår.

T1: Så ja, jag skulle nog tro att han skulle få för sig grejer.

FL: Och få för sig grejer som?

T1: Jag vet inte, det kan vara lite saker som en person tänker, nej men det där är inte värst, det där är lugnt. Men skulle jag ha gjort den där grejen, det är en väldigt stor grej. Typ att en person kanske vill honom väl, men på något sätt får han upp det som att en person vill honom dåligt. Jag vet inte hur jag ska förklara det, det är svårt. Att han får fel uppfattning och tror att en person är emot honom, när en person inte är det i verkligheten. Jag vet inte, lite...

FL: Att han tänker mycket och analyserar?

T1: Ja, definitivt. Kanske överanalyserar grejer.

FL: Har du vid något tillfälle upplevt att han har sett konstiga saker som inte finns?

T1: Han har sagt att han har sett saker, det där vet jag till hundra procent, att han har sett saker.

FL: Som till exempel?

T1: Det är svårt att säga, jag vet inte hur jag ska förklara det. Han säger att han har sett, jag vet inte, det kan vara sant. Vem är jag att veta? Men vissa saker som jag inte tror existerar, om man säger det lite så.

FL: Du kommer inte ihåg något exempel på vad det skulle kunnat vara?

T1: Nej, för det är väldigt invecklade konversationer man har haft med honom, måste jag ändå säga. Att placera dem också, det är svårt. Men det är väldigt invecklade konversationer man har haft med honom. Men jag garanterar att han har fått för sig saker som man vet inte stämmer. Och det kan också vara det, när man drar tillbaka sig själv väldigt mycket, man kan få för sig en massa saker. Det tror jag. Sen, som sagt, jag är ingen doktor.

FL: Nej, jag förstår. Men han får för sig saker som inte stämmer, men skulle du kunna säga…?

T1: Att någon är ett hot mot han, fast den personen inte är, förstår du?

HEMLIG

FL: Men också, till exempel, en sån sak som att jag säger att det sitter en gul fågel i busken där. Skulle han kunna säga en sån sak fast den inte finns? Liksom att han skulle se saker som inte...

T1: Det där, nej. Nej, det tror jag inte. Men till exempel, att en person är ett hot fast den inte är, förstår du? Och då, jag vet inte vad som kan hända där. Om du ser en person som är ett hot fast den inte är, och sen du attackerar... "I don´t know", förstår du?

FL: Jag förstår.

T1: För att det var en gång när vi... Ja, du vet, man är vänner, man kommer inte överens ibland. Och jag sa till honom, jag bara, Oscar, du är min vän. Du är min vän, du vet. Vi är vänner. Men han blev väldigt aggressiv. Och då var jag tvungen att backa lite för att ge han lite utrymme. Men det var en sån där situation där jag fick en liten tankeställare. Allt är inte helt rätt till.

FL: Kan du komma ihåg när det var?

T1: Ja, det var 2018. Jag kommer ihåg.

FL: Kommer du ihåg vad det var som triggade det?

T1: Jag kommer inte ihåg, men det var en simpel konversation. Han ringde mig och sa att jag kan karate och sådana grejer. Och jag tänkte, Oscar, vi är vänner. Man kan vara oenig om saker och ting utan att man ska ta till någon slags våld, förstår du? Och där fick jag verkligen en tankeställning att han har fått för sig någonting. Han ser mig direkt som ett hot. Jag tror att jag är ett hot mot han, fast jag inte är. Han glömmer bort hela våran vänskap bara sådär på grund av en, förstår du? Och då är det väldigt att man kanske är... Jag vet inte. Jag vill inte säga det, men att man "inte har allt där".

FL: Jag förstår.

(Slut dialogutskrift)

Sammanfattning

Modou tillfrågas om han vet någonting om någon person som Oscar kan ha umgåtts med på sista tiden? Har det dykt upp någonting?

När Modou flyttade tillbaka till Stockholm så bröts deras relation lite. Modou kommer ihåg att han hörde av sig till Oscar någon gång. Han tror att det var ett, ett och ett halvt år sen. De pratade lite. Modou ville ha lite råd om mobilbankID och bankdosor, så han ringde Oscar. Den sista tiden har Modou ingen aning om vem Oscar umgicks med. Mosou hade för sig att Oscar fortfarande bodde kvar i Gottsunda. Men det var en dag Modou träffade honom, när Modou var på väg hem från jobbet. Oscar kom gående över stationen. Han brukar alltid vara i Gottsunda hela tiden. Det är där han bor. Han brukar aldrig gå därifrån. Så Modou tänkte att det var lite konstigt att Oscar kom den vägen. Men då var det förmodligen för att Oscar hade flyttat till Knivsta.

Modou förevisas några bilder och tillfrågas om vad han kan säga om personen på bilderna, ***bilaga 1****.*

HEMLIG

Modou har ingen aning om vem det är. Han har aldrig sett den personen med Oscar. De enda han har sett Oscar med är folk från Gottsunda. Modou har ingen aning om vem det kan vara.

Modou tillfrågas om namnet Hasham säger honom något.

Det är inget Modou känner igen. Han har ingen aning. Om det är en person som umgås med Oscar så måste det vara under den senaste tiden när Modou och Oscar inte har haft någon kontakt.

Modou tillfrågas om han känner någon annan som känner Oscar.

Det finns folk i Gottsunda som känner Oscar. Det är det enda Modou vet. Det är Oscars familj.

Annars är det bara den här somaliern, men Modou kommer inte ihåg namnet. Modou tror också att den killen och Oscar slutade umgås. Kanske ett, två år efter att Modou och Oscar umgicks.

När Oscar bodde i Gottsunda 2021 då sov Modou hos Oscar ibland så det inte skulle bli långt att åka. Då var det inte en enda gång som Modou träffade Oscar med personen på bilderna.

Förhöret avslutas och Modou ombeds höra av sig om han skulle komma på något mer.

HEMLIG

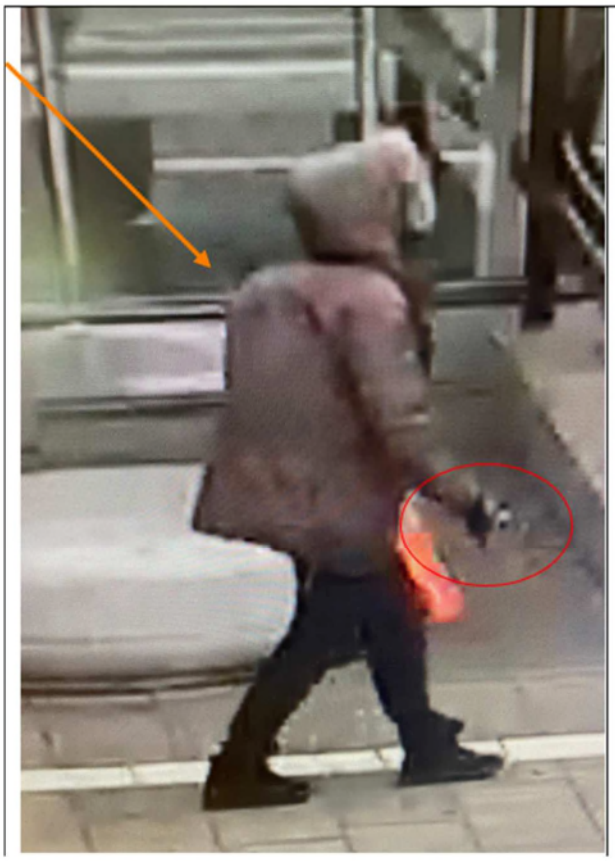

HEMLIG

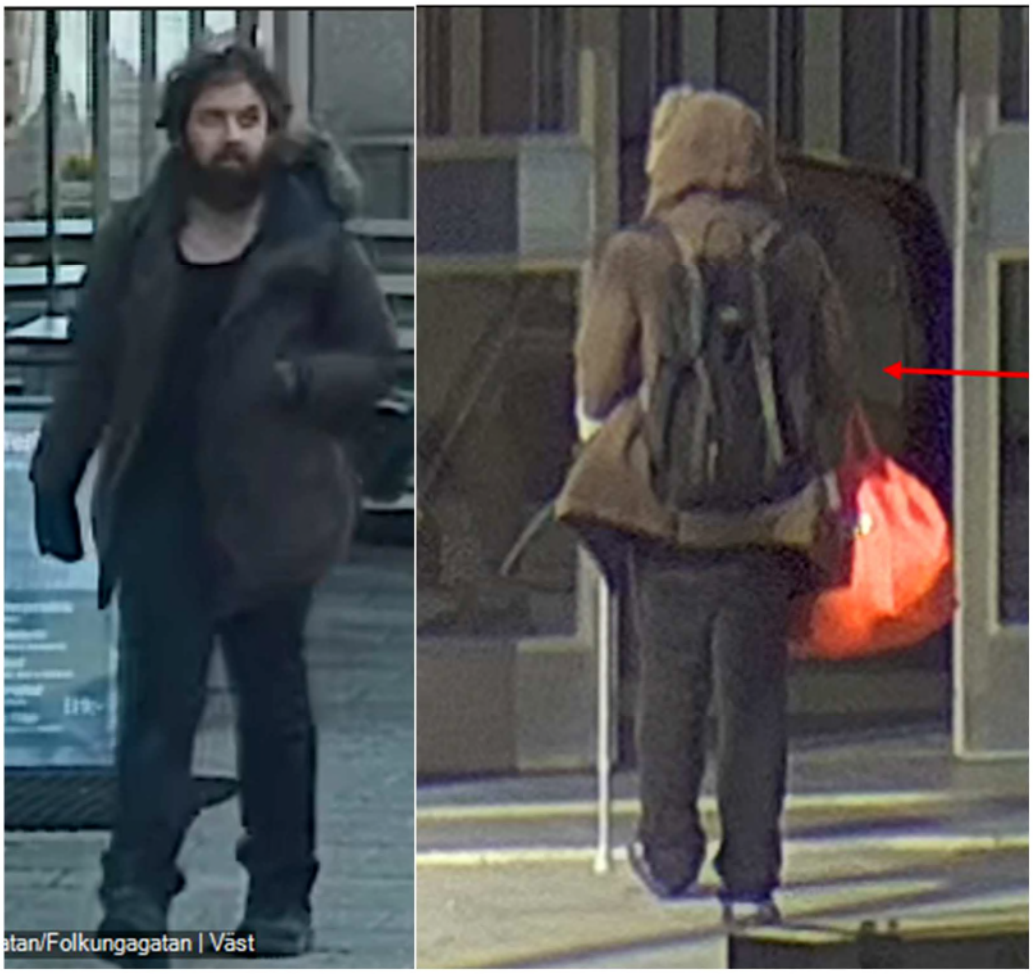

Polisen

Förhör

Signerat av

Signerat datum

Enhet	Diarienr
Polisregion Mitt, Grova brott 1 PO Uppsala	5000-K1099371-24

Hörd person	Personnummer
Al Amary, Mohamed	

Den hörde är	ID Styrkt	Ställning till misstänkt - målsägande - vittne
Vittne	Nej	

Tolk

Språk

Ytterligare information om anledning till förhör
Oscar Ochaya

Underrättad om misstanke

Underrättad om 12 § FUK

Underrättad om rätt till försvarare

Godtar försvarare/biträde som rätten förordnar

Försvarare/biträde närvarande

Försvarare/biträde önskas

Förhörsledare	Förhörsdatum	Förhör påbörjat	Förhör avslutat
Anna Hågedal	2024-09-23	14:04	14:24

Förhörsplats	Typ av förhör	Förhörssätt
	RB 23:6	Telefonförhör

Förhörsvittne	Utskrivet av	Konceptförhör

Berättelse

Mohamed hörs med anledning av att han haft telefonkontakt med Oscar.

Mohamed tillfrågas om han känner Oscar Ochaya. Mohammed berättar att han känner en Oscar, som han inte vet efternamnet på. Denne Oscar är ung, svart, från något afrikanskt land, lång och smal. Mohamed träffade honom en gång, i slutet av november eller början av december 2023.

Oscar sprang på Mohameds syster på stan och de började prata. Systern märkte att Oscar var ensam och behövde en vän, och tipsade Mohamed. Mohamed minns inte vem som ringde upp vem, men det var genom systern de fick kontakt. Mohamed bjöd Oscar på lunch på en restaurang i Boländerna. De pratade om allt möjligt. Oscar berättade att han haft det tufft i livet med många utmaningar. Det kom aldrig fram konkret vad svårigheterna bestått i. Oscar funderade mycket på livets mening och djupa frågor och sökte svar i religionen. Han hade konverterat till islam och ställde frågor till Mohamed, som också är muslim. Oscar berättade att han kom från en kristen familj, och när han berättat för dem att han blivit muslim så blev han utstött och inte välkommen hemma. Mohamed märkte att Oscar inte var särskilt glad, utan hade det svårt. Mohamed minns också att Oscar var på väg att flytta, han skulle flytta från Almqvistgatan till Alsike. Mohamed sa till Oscar att han kunde ringa eller komma förbi om han var ensam.

De träffades inte mer, men hade lite telefonkontakt. Den senaste sms-kontakten som Mohamed kan se i sin telefon är från 20 december 2023. Då sms:ade de, Oscar skrev om sitt jobb på Elma. Han tyckte att någon där betedde sig illa, det verkade vara någon typ av mobbning, men Mohamed vet inte exakt vad det handlade om. Mohamed minns inte om de har haft någon mer telefonkontakt sedan årsskiftet, men det ska i sånt fall vara något enstaka telefonsamtal.

Polisen

Förhör

Signerat av

Signerat datum

Enhet
Polisregion Mitt, Grova brott 1 PO Uppsala

Diarienr
5000-K1099371-24

Hörd person
Abbasi, Sivan

Personnummer

Den hörde är
Vittne

ID Styrkt
Nej

Ställning till misstänkt - målsägande - vittne

Tolk

Språk

Ytterligare information om anledning till förhör
Oscar Ochaya

Underrättad om misstanke

Underrättad om 12 § FUK

Underrättad om rätt till försvarare

Godtar försvarare/biträde som rätten förordnar

Försvarare/biträde närvarande

Försvarare/biträde önskas

Förhörsledare	Förhörsdatum	Förhör påbörjat	Förhör avslutat
Anna Hågedal	2024-10-25	08:26	08:29

Förhörsplats	Typ av förhör	Förhörssätt
	RB 23:6	Telefonförhör
Förhörsvittne	Utskrivet av	Konceptförhör

Berättelse

Sivan informeras om att han hörs pga att han är vän på Facebook med Oscar Ochaya. Sivan känner till vad som hänt Oscar.

Sivan får frågan när han senast träffade Oscar i verkliga livet. Han säger att han cyklade förbi Oscar vid Gottsunda centrum, ca en vecka innan Oscar dog. Han är lite osäker på datumet. Han hälsade inte, utan cyklade bara förbi och la märke till honom.

Förhörsledaren berättar att Oscar syns på en övervakningskamera på centralstationen samma dag som man tror att han dog, tillsammans med en person som liknar Sivan. Sivan säger att det inte kan vara han.

Sivan får frågan om det finns något i övrigt som han kan berätta om Oscar. Sivan säger att han inte umgicks med Oscar på flera år, de spelade fotboll tillsammans när de var yngre men inte längre.

Uppläst från förhörsanteckningar utan erinran.

Polisen

Förhör

Signerat av

Signerat datum

Enhet
Polisregion Mitt, Grova brott 1 PO Uppsala

Diarienr
5000-K1099371-24

Hörd person
Alsaadi, Ibrahim

Personnummer

Den hörde är
Vittne

ID Styrkt
Nej

Ställning till misstänkt - målsägande - vittne

Tolk

Språk

Ytterligare information om anledning till förhör
Oscar Ochaya

Underrättad om misstanke

Underrättad om 12 § FUK

Underrättad om rätt till försvarare

Godtar försvarare/biträde som rätten förordnar

Försvarare/biträde närvarande

Försvarare/biträde önskas

Förhörsledare	Förhörsdatum	Förhör påbörjat	Förhör avslutat
Anna Hågedal	2024-10-28	14:21	14:26

Förhörsplats	Typ av förhör	Förhörssätt
	RB 23:6	Telefonförhör
Förhörsvittne	Utskrivet av	Konceptförhör

Berättelse

Ibrahim informeras om att han hörs som vittne för att han var bekant med Oscar. Ibrahim känner till att Oscar har avlidit.

Ibrahim kände Oscar genom Uppsala moské, de brukade träffas där. De kände varandra ytligt i flera år. De har inte träffats på länge. Ibrahim hjälpte Oscar flytta i början av år 2024, det var sista gången de sågs. Då var Oscar som vanligt. Oscar sa ingenting om huruvida han skulle bo med någon eller själv. Ibrahim la märke till att det luktade lite unket i lägenheten när de kom dit, som att någon nyligen hade flyttat ut. Sedan Ibrahim hjälpte Oscar flytta har de inte haft någon kontakt. Den andra killen som hjälpte Oscar flytta heter Yasin. Ibrahim vet att Isak varit hos polisen och pratat och sagt att det var Monir, med det stämmer inte, det var Yasin som var där.

Uppläst utan erinran.

Ibrahim lämnar telefonnummer till Yasin, se tjänsteanteckning.

Polisen

Förhör

Signerat av

Signerat datum

Enhet
Polisregion Mitt, Grova brott 1 PO Uppsala

Diarienr
5000-K1099371-24

Hörd person
Alkassm, Yasin

Personnummer

Den hörde är
Vittne

ID Styrkt
Nej

Ställning till misstänkt - målsägande - vittne

Tolk

Språk

Ytterligare information om anledning till förhör
Oscar Ochaya

Underrättad om misstanke

Underrättad om 12 § FUK

Underrättad om rätt till försvarare

Godtar försvarare/biträde som rätten förordnar

Försvarare/biträde närvarande

Försvarare/biträde önskas

Förhörsledare
Anna Hågedal

Förhörsdatum
2024-10-28

Förhör påbörjat
14:38

Förhör avslutat

Förhörsplats

Typ av förhör
RB 23:6

Förhörssätt
Telefonförhör

Förhörsvittne

Utskrivet av
Konceptförhör

Berättelse

Yasin informeras om att han hörs för att han var bekant med Oscar.

Yasin var bekant med Oscar, känner honom inte så nära, men hjälpte honom flytta. Senaste gången de träffades var när Yasin hjälpte honom flytta till Alsike. Sedan dess har han bara hälsat i förbifarten någon månad efter att han flyttat, det var i Rosendal där Oscar jobbade. De var inte så nära bekanta. Oscar var en snäll person, Yasin tror absolut inte att han umgicks med kriminella. Yasin tror att Oscar skulle bo själv i Alsike. Han bodde själv i Gottsunda innan dess. Han bodde i Gränby däremellan. Yasin tror att han bott själv hela tiden, han hade bara en enkelsäng och så.

Uppläst utan erinran.

Polisen

Förhör
#1

Signerat av

Signerat datum

Enhet
Polisregion Mitt, Grova brott 1 PO Uppsala

Diarienr
5000-K1099371-24

Hörd person
Bukenya, Night

Personnummer

Den hörde är	ID Styrkt	Sätt	Ställning till misstänkt - målsägande - vittne
Vittne	Ja	Genom kontrollslagningar.	Granne/gammal vän till målsägandes pappa Stephen.

Tolk

Språk

Anledning till förhör / Misstankar som misstänkt har underrättats om
Mord, Fullbordat

Underrättad om misstanke

Ytterligare information om anledning till förhör
Hörd som vittne angående sina iakttagelser av Oscar Ochaya.

Underrättad om 12 § FUK

Underrättad om rätt till försvarare

Godtar försvarare/biträde som rätten förordnar

Försvarare/biträde närvarande

Försvarare/biträde önskas

Förhörsledare	Förhörsdatum	Förhör påbörjat	Förhör avslutat
Eva Årbro	2024-09-10	10:10	12:23

Förhörsplats	Typ av förhör	Förhörssätt
Via telefon	RB 23:6	Telefonförhör

Förhörsvittne	Utskrivet av	
	EVAR	Konceptförhör

Berättelse

Förhörsledarens frågor och anteckningar skrivs med kursiv stil, Nights svar skrivs med rak stil.

Förhörsledaren har stundtals svårt att förstå vad Night säger.

Hur känner du Stephen Ochaya?
Night bor granne med Stephen och är även en vän till honom. Night kom till Sverige 1992 och träffade Stephen på samma "camp", i Österbybruk år 1994. De har känt varandra i ungefär 30 år.

Med "camp", menar du en flyktingförläggning då?
Ja.

Känner du Stephens son Oscar Ochaya?
Ja, Night känner honom. Han var en tyst person.

Hur länge har du känt Oscar?
Night vet inte, hon kommer inte ihåg när Oscar kom till Sverige. Oscar kom inte samtidigt till Sverige som Stephen, Stephen kom före. Night har i alla fall känt Oscar i mer än 10 år. Oscar kom till Sverige när han var kanske 15 år gammal.

HEMLIG

Vad har du för relation till Oscar?
Ingen, bara att de hälsade på varandra. Oscar var tyst.

Har era familjer umgåtts med varandra?
Ja, Night har hälsat på hos Stephen och hans familj och Stephens familj har hälsat på hemma hos Nights familj. Night kunde se Oscar leka på gården ibland när han var liten också.

Night brukade träffa Oscar på stationen i Uppsala ibland, och även på bussen. Oscar brukade vara ensam och sitta ensam. Oscar brukade sitta på stationen i Uppsala ibland. Oscar flyttade till Knivsta, Night har inte träffat honom så mycket sedan dess. De brukar ibland träffas på stationen i Uppsala, på bussen och i stan ibland, av en slump. Oscar pratade inte så mycket, han sa bara "Hej" till Night.

Vid hur många tillfällen har du träffat Oscar i ditt liv?
"Oj, många gånger". Night träffade Oscar mycket i Gottsunda centrum när han bodde i Gottsunda. Hon har träffat honom många gånger.

Night uppger att hon jobbar inom hemtjänsten och att hon måste gå och jobba.

Paus i förhöret klockan 10.21.
Förhöret återupptas klockan 12.00.

När såg du Oscar senast?
Det var i tisdags, den 3 september. Oscar var i närheten av Kvarnengallerian. Night var på trappan till Kvarnengallerian och skulle precis gå in i gallerian när hon såg Oscar. Oscar var utomhus. I närheten av där Oscar var fanns det en cykelväg, bilar får inte köra där.

Night kan inte beskriva var eller på vilken väg hon såg Oscar, vart han kom ifrån eller åt vilket håll han gick. Night kan inte förklara, "Han kom från upp och kommer ner".

Oscar sa "Hej" till Night när de sågs vid Kvarnengallerian, Night sa "Hej" tillbaka. De hälsade på varandra precis innan Night gick in i Kvarnengallerian, det var när Night var på trappan som leder in i gallerian.

Vem av dig och Oscar var det som sa "Hej" först?
Det var Oscar som sa "Hej" först, sen sa Night "Hej" tillbaka.

Gick Oscar in i Kvarnengallerian?
Oscar gick inte in där.

Hur säker är du på att det var Oscar Ochaya du såg?
Det var han, det var Oscar. Night känner honom, hon kan inte missa honom. Oscar liknar sin pappa dessutom. Oscar hade sina glasögon på sig också. Det var han.

Vad hade Oscar på sig?
Han hade glasögon på sig. Han hade en klänning på sig, en lång, muslimsk klänning. Han hade en jacka på sig, Night kommer inte ihåg vilken färg jackan hade. Han hade en ryggsäck på sig, Night kommer inte ihåg vilken färg ryggsäcken hade. "Jag är säker, det var han".

Oscar var inte muslim, men han ändrade sig och blev muslim. "Ni måste kolla upp dem, de ändrar så barnen blir muslimer, de ljuger till barnen". Night säger att det finns en moské på Bandstolsvägen 26 i Uppsala, de som är där känner Oscar, "Ni måste kolla upp dem".

HEMLIG

Pratade du någonting mer med Oscar, när du såg honom vid Kvarnengallerian?
"Vi pratade inte, han sa bara "Hej, hej"".

Hur långt ifrån varandra var du och Oscar när ni hälsade på varandra?
Det var inte så nära, men Night kunde se att det var Oscar.

Vad var klockan när du såg honom?
Night kommer inte ihåg. Kanske vid lunchtid men Night är osäker.

Hur säker är du på att det var förra tisdagen, den 3 september, som du såg Oscar?
På måndag var Night ledig. Det var på tisdag, Night är säker.

Åt vilket håll gick Oscar?
Night kan inte säga det. Hon hälsade på Oscar, gick in i Kvarnengallerian och tittade inte bakåt.

Hade Oscar någon i sällskap med sig?
Nej, han var ensam.

En ny förhörstid under morgondagen bokas med Night. Night tillfrågas vilket modersmål hon talar, hon uppger att hon talar "Uganda". Night tillfrågas om hon talar någon speciell dialekt, hon svarar "Nej, bara uganda".

Förhöret uppläst i konceptform och godkänt.

Polisen

Förhör
#2

Signerat av

Signerat datum

Enhet
Polisregion Mitt, Grova brott 1 PO Uppsala

Diarienr
5000-K1099371-24

Hörd person
Bukenya, Night

Personnummer

Den hörde är
Vittne

ID Styrkt
Nej

Ställning till misstänkt - målsägande - vittne

Tolk

Språk

Anledning till förhör / Misstankar som misstänkt har underrättats om
Mord, Fullbordat

Underrättad om misstanke

Ytterligare information om anledning till förhör
Kompletterande förhör i aktuellt ärende.

Underrättad om 12 § FUK

Underrättad om rätt till försvarare

Godtar försvarare/biträde som rätten förordnar

Försvarare/biträde närvarande

Försvarare/biträde önskas

Förhörsledare
Håkan Helmersson

Förhörsdatum
2024-09-11

Förhör påbörjat
12:00

Förhör avslutat
12:30

Förhörsplats
Uppsala

Typ av förhör
RB 23:6

Förhörssätt
Konceptförhör

Förhörsvittne

Utskrivet av

Involverad personal
Emelie De Geer

Funktion
Biträdande förhörsledare

Berättelse

Night berättar att hon såg Oscar komma gående själv på gång/cykelvägen som går på baksidan av Kvarnengallerian. Han kom i riktning ifrån Väderkvarnsgatan och gick i riktning mot Salagatan. Oscar sa hej till Night som hejade tillbaka strax innan ingången till Kvarnengallerian. Hon var då på trappan vid ingången och gick sedan in i gallerian. Night säger att hon inte såg var Oscar gick sen, eftersom hon gick in.

Hon beskriver att Oscar hade muslimkläder på sig. Han hade en vit lång "klänning". Över den hade han en jacka som var lång, den gick ner till låren på honom, säger Night. Hon minns dock inte vilken färg det var på jackan. Hon vill minnas att Oscar hade luvan på jackan över huvudet. Oscar hade en ryggsäck på sig, Night kan inte säga vilken färg det var på den. Oscar hade även glasögon på sig, som han brukar ha, enligt Night. Night är helt säker på att det var Oscar som hon hejade på.

På fråga hur Oscar verkade när de hejade på varandra, säger hon att han inte var en person som var så social. Han såg varken glad eller ledsen ut, han var neutral. Night säger att alltid när hon sett/träffat på Oscar, har han varit själv.

På fråga hur vädret var den dagen hon träffade Oscar, säger Night att det i alla fall inte regnade och att det var varmt ute.

HEMLIG

Night säger att det var tisdagen den 3/9 som hon hejade på Oscar. På fråga om det kan ha varit någon annan dag, som tex tisdagen veckan innan, säger hon att det inte var någon annan dag. Hon förklarar att hon var ledig på måndagen (2/9) och att hon på tisdagen (3/9) skulle gå till ICA i Kvarnengallerian och köpa något att äta på lunchen. Hon brukar ha lunchrast vid kl 12:00, så hon säger att det var runt den tiden hon hejade på Oscar. Night tittar i sin mobil över banktransaktioner för att se om hon gjort något köp på ICA den 3/9. Det fanns ingen sådan transaktion vad hon kunde se. Dock säger hon att kan ha betalat på ICA med kontanter, vilket hon brukar göra ibland.

Night berättar att hon i förra veckan på torsdagen (5/9) fick reda på att Oscar var död. Det var hennes väninna som heter Rosmary som ringde henne och berättade. Night minns att hon då bla sade något liknande med "nej, jag som träffade Oscar i tisdags". Night har berättat för Stephen att hon träffade Oscar i tisdags. Stephen hade då bla sagt att "då var du den sista som såg honom"

Night har aldrig umgåtts med Oscar när han varit i vuxen ålder. Hon har bara sett/träffat på honom och sagt hej. Hon har bla sett honom på bussen, Gottsunda och i stan, tex på bussstationen.

Night säger att hon sett Oscar vara vid moskén på Bandstolsvägen. Enligt henne började Oscar gå dit när han var ung och bodde hemma hos pappa.

Enligt Night har Stephen berättat för henne att Oscar ringt till sin farmor som bor i Uganda. Oscar skall då ha sagt att det var någon som följde efter honom. Stephen berättade för Night att Oscar var hem till honom för att få hjälp med att ordna visum. Detta med anledning av att Oscar skulle resa till Uganda i julas. Oscar hade då inte berättat om att någon följde efter honom för Stephen. Night vet inte när det var Oscar hade ringt till sin farmor.

Night har inget telefonnummer till Oscar.

Flanteckning: Förhöret är skrivet i konceptform och uppläst under förhörets gång utan anmärkning.

Kartbild bifogat till förhöret som visar på var Night och Oscar hejade på varandra.

Efter förhöret ringde Fl till Night och frågade när hon sett Oscar senast, förutom då hon såg honom vid Kvarnengallerian. Night sa då att hon sett honom vid Gottsunda centrum och att det var ungefär för någon månad sedan.

HEMLIG

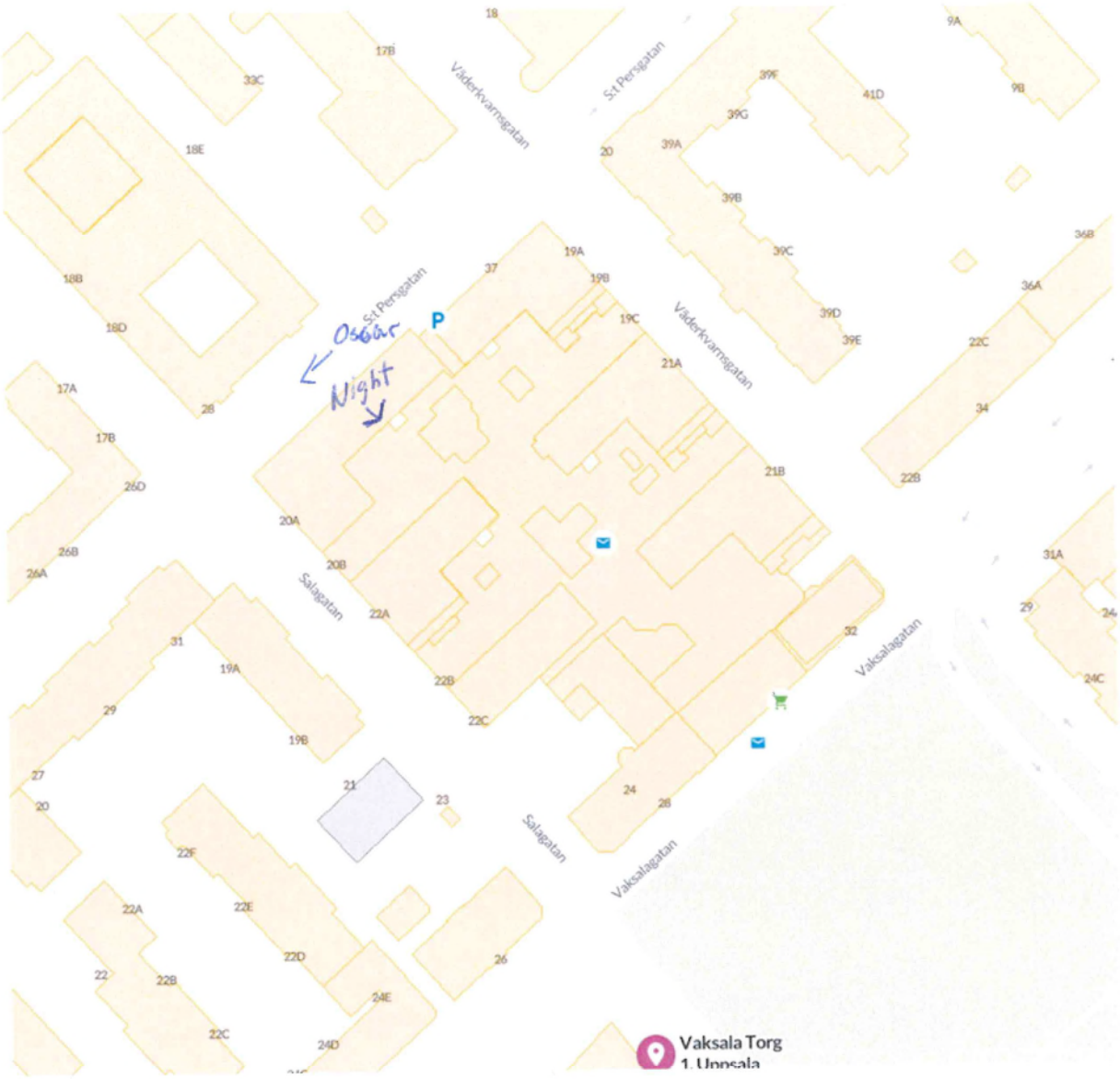
Oscar
Night
P
St Persgatan
Väderkvarnsgatan
Salagatan
Vaksalagatan
Vaksala Torg
1, Uppsala

Polisen

Förhör

Systema

Signerat av

Signerat datum

Enhet
Polisregion Mitt, Grova brott 1 PO Uppsala

Diarienr
5000-K1099371-24

Hörd person
Kozhevnikov, Andrey

Personnummer

Den hörde är
Vittne

ID Styrkt
Ja

Sätt
Dataslagning

Ställning till misstänkt - målsägande - vittne

Tolk

Språk

Ytterligare information om anledning till förhör
Hörd om sina eventuella iakttagelser i ärende k1099371-24.

Underrättad om misstanke

Underrättad om 12 § FUK

Underrättad om rätt till försvarare

Godtar försvarare/biträde som rätten förordnar

Försvarare/biträde närvarande

Försvarare/biträde önskas

Förhörsledare
Per Ola Sandström

Förhörsdatum
2024-11-06

Förhör påbörjat
12:06

Förhör avslutat
12:37

Förhörsplats

Typ av förhör
RB 23:6

Förhörssätt
Telefonförhör

Förhörsvittne

Utskrivet av

Berättelse

Andrey informeras om anledningen till förhöret.

Det är riktigt att Andrey är verksam som tränare på självförsvarsklubben Systema i Uppsala. han är det tillsammans med tränare Alexander Kondrakov. Andrey har varit tränare där i ca 8 år.

Tillfrågas om en person vid namn Oscar Ochaya. Andrey känner till att den personen inte är i livet. Fick reda på det av Alexander efter att polis haft förhör med honom.

Andrey lärde känna Oscar i anledning av att denne började träna på Systema för ca två år sedan. Senaste gången Oscar tränade där var sommaren 2024. Han tränade inte så frekvent utan det kunde vara längre uppehåll mellan träningarna. De hade ingen kontakt privat på något sätt. Vid några tillfällen träffade han på Oscar av en händelse på stan och någon gång i Gottsunda centrum då Andrey skulle handla där. Vid något tillfälle skickade Andrey ett messenger meddelande till Oscar då denne hade skadat sig vid en träning på klubben. Andrey gav då lite råd vad han kunde göra och om han skulle använda sig av föreningens försäkring om det var behövligt.

Minnesbilden är att Andrey senaste gången träffade Oscar sommaren 2024. Kan inte säga vilken månad. Det var under en utomhusträning i Rosendal på en gräsyta där som Oscar då kom till den träningen.

På träningarna så var Oscar som vilken annan kille som helst. Han verkade glad. Däremot

HEMLIG

kommer Andrey ihåg att Oscar vid tillfälle tränade mot en annan kille på klubben, Sebastian, okänt efternamn. Det blev då mer tävling än träning från Sebastians sida. Detta påtalade Oscar för tränarna och de hade då sedan ett snack med Sebastian och det hela reddes ut och de skakade hand med varandra. De kunde sedan träna med varandra igen. Det uppstod inget fysiskt bråk dem emellan.

Någon gång sommaren 2023 träffade Andrey på Oscar vid Gottsunda centrum av en händelse. Andrey frågade hur läget var och Oscar svarade det var bra. Däremot sade Oscar något om att det var någon som mobbade honom och att han var besvärad över det. Han sade inget närmare om vem eller vilka som gjorde det och inte vad det handlade om. Oscar var då lite mer nedstämd och verkade inte lika glad men de gick inte in närmare på vad det handlade om.

Andrey känner inte till något om Oscars familj. För ca 1 år sedan hade Oscar med sig en kamrat till träningen. det var en kille av utländsk härkomst, mörkhyad och kanske ett par år äldre än Oscar. Minns inte namn på killen. Tror killen jobbar på Ssmhall för Andrey såg killen för ett par månader sedan iklädd Samhall kläder vid centralstation Uppsala.

Vad Andrey förstår så var Oscar muslim. Då de sågs vid Gottsunda centrum vid tillfället sommaren 2023 så sade Oscar att han skulle skaffa sig en fru. Han visade då upp en website i sin telefon där man kunde söka muslimska kvinnor. Han sade då även att han försökte leva och vara en ordentlig muslim.

Andrey har inte vid något tillfälle varit hem och besökt Oscar i dennes bostad. Har inte alls umgåtts privat med honom. Andrey känner inte till alls om Oscars boendeförhållanden och om han haft någon inneboende.

Andrey känner inte till om Oscar ska ha varit i konflikt med någon person och Oscar har inte sagt något om att han ska ha känt sig förföljd av någon person.

Andrey informeras om att Oscar ska ha tränat även vid en annan kampsportsklubb i Boländerna, Uppsala. Andrey känner inte till vad den klubben heter. Det han kommer ihåg är att Oscar någon gång före sommaren 2024 sade att han börjat testa på MMA på en annan klubb i Uppsala. Han sade inte var den var belägen.

Oscar har inte sagt något om att han skulle vara rädd för någon person på den klubben.

Andrey har inget att tillägga.

Förhöret är avslutat klockan 12.37.

Uppläst efter hand och godkänt.

Polisen

Förhör

Signerat av

Signerat datum

Enhet	Diarienr
Polisregion Mitt, Grova brott 1 PO Uppsala	5000-K1099371-24

Hörd person	Personnummer
Alzakholi, Shokri	

Den hörde är	ID Styrkt	Ställning till misstänkt - målsägande - vittne
Vittne	Nej	

Tolk	Språk
Viktoria Eliasson	Kurdiska Badini

Anledning till förhör / Misstankar som misstänkt har underrättats om	Underrättad om misstanke
Mord, Fullbordat	

Ytterligare information om anledning till förhör
Hörd om sin relation till Oscar Ochaya.

Underrättad om 12 § FUK

Underrättad om rätt till försvarare	Godtar försvarare/biträde som rätten förordnar	Försvarare/biträde närvarande

Försvarare/biträde önskas

Förhörsledare	Förhörsdatum	Förhör påbörjat	Förhör avslutat
Erik Reuterdahl	2024-11-07	12:07	12:31

Förhörsplats	Typ av förhör	Förhörssätt
Uppsala Polishus	RB 23:6	

Förhörsvittne	Utskrivet av

Berättelse

Förhöret finns inspelat på ljudfil. Nedan följer en sammanfattning av innehållet.

Walat kände inte till att Oscar var död förrän polisen hörde av sig.

Walat berättade att han lärde känna Oscar när de jobbade tillsammans på restaurang Elma. Walat jobbade där mellan juni till december under 2023. Walat tyckte väldigt mycket om Oscar för han var alltid snäll och hjälpsam. Han hjälpte Walat bl.a. med hur han skulle söka bostad som ny i Sverige och han fick även hjälp av Oscar med språket.

Walat har bara träffat Oscar på hans arbetsplats. Han har aldrig varit hemma hos Oscar och Oscar har aldrig varit hemma hos Walat. Walat tror att Oscar bodde i Gränby. Eftersom Walat bytt telefon har han inte kvar hans telefonnummer. Han la aldrig in Oscars nummer som en kontakt heller. De har inte haft någon kontakt på sociala medier heller.

Walat tror att han har haft kontakt med Oscar två gånger efter att han slutat på Elma. Den ena gången handlade det om att Oscar undrade om Walat hade något jobb och boende till Oscar och den andra gången ville han låna 2-300 kr för en resa till Stockholm. Walat lånade inte ut pengar eftersom han inte hade några just då, och när han erbjöd Oscar att invänta nästa lön tackade Oscar nej. Den senaste gången var troligen i augusti 2024 tror Walat.

Walat upplevde Oscar som glad men ensam. Han verkade ha mycket kontakt med en syster i

HEMLIG

hemlandet men annars inget med sin familj. Han satt ofta med datorn och höll på med något när han hade rast på jobbet.

Walat har inte reagerat på något speciellt med Oscar förutom en gång när han berättade att han hade hört spöken överallt när han hade rört sig i Uppsala centrum. Han beskrev det så för Walat att det var spökröster. Det var under tiden när de jobbade ihop. Men de pratade inte mer om det än så vad Walat kan minnas.

På fråga om Walat uppfattat att Oscar var suicidal sa han nej. Walat hade heller inte uppfattat att Oscar var rädd för eller hotad av någon.

Uppläst och godkänt

Polisen

Förhör

Fd granne och sammanboende

Signerat av

Signerat datum

Enhet	Diarienr
Polisregion Mitt, Grova brott 1 PO Uppsala	5000-K1099371-24

Hörd person	Personnummer
Shehab, Mohamed	

Den hörde är	ID Styrkt	Sätt	Ställning till misstänkt - målsägande - vittne
Vittne	Ja	Dataslagning	

Tolk

Språk

Ytterligare information om anledning till förhör

Mohammed informeras om att han hörs som vittne gällande Oscar Ochaya

Underrättad om misstanke

Underrättad om 12 § FUK

Underrättad om rätt till försvarare

Godtar försvarare/biträde som rätten förordnar

Försvarare/biträde närvarande

Försvarare/biträde önskas

Förhörsledare	Förhörsdatum	Förhör påbörjat	Förhör avslutat
Anna Hågedal	2024-11-07	12:39	12:57

Förhörsplats	Typ av förhör	Förhörssätt
	RB 23:6	Telefonförhör

Förhörsvittne	Utskrivet av
	Konceptförhör

Berättelse

Hur kände du Oscar?

Han var min granne, och jag bodde också hos honom ett par månader. Men jag är en person som inte brukar lägga näsan i blöt. Jag hade mitt liv, och han hade sitt. Ibland sov han inte hemma, ibland sov inte jag hemma. Så det blev inte så ofta vi träffades där. Han var snäll och lugn som person. Jag vet inte mycket om hans skolgång. Jag lärde känna honom för att vi var grannar. Det var i Gottsunda. Det var ca 1,5 år sedan.

Hade du någon kontakt med Oscar sedan han flyttade till Alsike?

Nej.

Var du hemma hos honom i Alsike någon gång?

Nej.

Var ni alltså inte nära vänner?

Nej, inte så nära. Vi gick och åt på restaurang en gång, och vi var och spelade fotboll ett par gånger. Han försökte skaffa sig kompisar, men jag vet faktiskt inte hur många kompisar han hade. Vad jag känner till var det inte så många. Han levde sitt eget liv, han ville bara leva i fred.

Märkte du någonsin att Oscar var deprimerad eller ville göra illa sig själv?

Han var nedstämd vid ett par tillfällen, men det var inte ihållande. Det var ett par dagar, men sen kunde han återhämta sig på egen hand. Kanske en månad innan han flyttade från Gottsunda, då bodde jag inte med honom men jag var ändå hos honom och drack te och gjorde honom sällskap, för att jag såg att hade börjat må dåligt. Jag såg då en dag att han balkongdörr var sönder. Jag frågade om det, men han svarade inte. Jag tror att han hade slagit i glaset för att han ville skada sig själv.

HEMLIG

Pratade han nånsin om att ta sitt liv?
Inte direkt, nej.

Fick du nån känsla av att han funderat på det?
Ja.

Vad gav dig den känslan?
Han var nedstämd och kände sig utanför. Jag försökte hjälpa honom på traven, men jag hade mina egna problem. Men jag gjorde mitt bästa. Det hjälpte till viss del tror jag.

Vet du om Oscar haft något jobb eller praktikplats innan han jobbade på restauranten i Rosendal?
Ja, han var lokalvårdare, men jag vet inte var. Men det var ett par år innan han fick jobbet på restaurangen.

När träffade du senast Oscar?
Det var vid Gottsunda Centrum. Det var inte en planerat träff, utan jag råkade se honom när jag klev av bussen och han skulle på bussen. Vi hälsade bara. Det var i början av augusti tror jag. Jag såg honom också i bönelokalen i mitten av juli.

Var han tillsammans med någon annan person vid de tillfällena?
Nej, han var själv.

Har ni haft kontakt på telefon eller sms?
Nej, han har inte velat ha kontakt med mig.

Av vilken anledning?
Han hade lånat pengar av mig, och hade inte råd att betala tillbaka. Jag tror han skämdes lite. Det var inte att han inte var ansvarsfull, utan han hade inte råd att betala tillbaka.

Hur mycket pengar rörde det sig om?
16 000. Han återbetalade 12 000, det var 4000 kvar.

När skedde lånet?
Knappt 2 år sedan. Han betalade tillbaka de 12 000 stegvis, 1000 kr i månaden i tolv månader. Ungefär i alla fall, jag minns inte detaljerat vilka summor det var.

Har Oscar några ovänner eller konflikter?
Ja, han har berättat om en man som han hade träffat vid Gottsunda Centrum, vid ett par tillfällen, kanske flera tillfällen. Han klagade på att mannen var otrevlig när han pratade med Oscar. Jag faktiskt inte på vilket sätt. Jag frågade inte honom vad han menade exakt, jag ville inte lägga näsan i blöt. Men han berättade om det innan jag flyttade därifrån. Jag vet också att den här mannen är mörkhyad, men jag vet inte vilket land han kommer från. Det här var kanske en månad innan jag flyttade därifrån.

Har Oscar haft någon inneboende/någon som sovit över hos honom i Alsike?
Inte vad jag känner till. Jag har inte haft kontakt med honom sedan han flyttade till Kvarngärdet, om jag minns rätt. Därifrån flyttade han till Knivsta. Jag hjälpte honom att flytta till Kvarngärdet. Sen fick jag höra i efterhand att han flyttat igen till Knivsta, samtidigt som jag fick reda på att han avlidit.

Tränade ni självförsvar tillsammans?
Nej. Inte jag.

Vet du någon annan som har gjort det?
Nej, jag vet att han gjorde det med en kille, men jag vet inte vem. Oscar berättade att den

HEMLIG

andra killen tränade hårt.

Vet du vilken klubb de tränade på?
Den ligger i Boländerna, men jag vet inte exakt var eller vad den heter.

Finns det något annat gällande Oscar som du tycker vi borde veta?
Jag vet att han ville gifta sig. Jag vet inte om han hade någon specifik att prata med för att inleda en äktenskapsprocess, men han berättade en gång om en somaliska som han ville prata med för att inleda ett förhållande. Men jag vet inte vem tjejen är. Det var ca 2 år sedan.

Vet du om det blev något mellan dem?
Jag vet att det inte blev någon medan jag bodde där, då hade jag lagt märkte till det. Men jag vet inte om det hade blivit något vid ett senare tillfälle, i Knivsta.

Ej uppläst.

Polisen

Förhör

Signerat av

Signerat datum

Enhet
Polisregion Mitt, Grova brott 1 PO Uppsala

Diarienr
5000-K1099371-24

Hörd person
Lindström, Sara

Personnummer

Den hörde är
Vittne

ID Styrkt
Ja

Sätt
Dataslagning

Ställning till misstänkt - målsägande - vittne

Tolk

Språk

Ytterligare information om anledning till förhör
Sara informeras om att hon hörs som vittne angående Oscar Ochaya.

Underrättad om misstanke

Underrättad om 12 § FUK

Underrättad om rätt till försvarare

Godtar försvarare/biträde som rätten förordnar

Försvarare/biträde närvarande

Försvarare/biträde önskas

Förhörsledare
Anna Hågedal

Förhörsdatum
2024-11-08

Förhör påbörjat
10:38

Förhör avslutat
10:51

Förhörsplats

Typ av förhör
RB 23:6

Förhörssätt
Telefonförhör

Förhörsvittne

Utskrivet av

Konceptförhör

Berättelse

Sara har arbetat extra på restaurangen Elma då och då. Hon pratade lite med honom, men det var inte att de umgicks. De umgicks aldrig på fritiden, det var mer en bekant. Sara beskriver Oscar som trevlig. Han hade en viss syn på saker som Sara själv inte höll med om, det började bli lite radikalt tyckte hon. Hon försökte leda in samtalet på annat håll. Med radikalt menar hon att han var radikal i religiösa frågor. Hon försökte att inte diskutera med honom. Hon uppfattade honom aldrig som hotfull.

Oscar pratade aldrig med Sara om sina andra kompisar och bekanta. Han pratade om att gick nån utbildning som cykelmontör. Det blev inte att man pratade på det sättet. Vad gäller hans boende tror hon att han bodde i Gottsunda. Hon minns inte att han sagt nåt speciellt om sitt boende. Hon kan inte minnas att han sagt något om att han bodde tillsammans med någon eller hade en inneboende.

Sara får frågan om hon vet något om att Oscar skulle ha en konflikt eller ovänner. Sara säger att hon inte har hört nåt sånt från honom. Hon hade fått höra att han konverterat, och hon märkte på honom att det blev mer och mer med religionen, det märktes på hans kläder och så. Men hon vet inte så mycket om det.

Sara får frågan om Oscars vinterjacka. Hon la inte märke till den så mycket. Hon vet att han hade en stor jacka, den hade han även på våren. Hon minns att jackan var mörk, men minns inte några andra detaljer om den.

Sara hade aldrig kontakt med Oscar på telefon eller sociala medier.

Sara kan inte minnas att hon och Oscar har pratat om hans ekonomi. Hon känner inte till något om Oscars ekonomiska situation.

HEMLIG

Sara har fått höra att Oscar kollade på en del videos med radikalt religiöst innehåll. Hon har inte lagt så mycket tid på det, så hon kan inte säga så mycket mer om det.

Uppläst utan erinran.

HEMLIG

Polisen

Förhör

Signerat av

Signerat datum

Enhet
Region Mitt, Grova brott 1 PO Uppsala

Diarienr
5000-K1099371-24

Hörd person
Westerlund, Isak

Personnummer

Den hörde är
Vittne

ID Styrkt
Ja

Sätt
Sv KK

Ställning till misstänkt - målsägande - vittne

Tolk

Språk

Ytterligare information om anledning till förhör
Oscar

Underrättad om misstanke

Underrättad om 12 § FUK

Underrättad om rätt till försvarare

Godtar försvarare/biträde som rätten förordnar

Försvarare/biträde närvarande

Försvarare/biträde önskas

Förhörsledare
Anna Hågedal

Förhörsdatum
2024-10-23

Förhör påbörjat
09:30

Förhör avslutat
10:00

Förhörsplats
Polisen, Uppsala

Typ av förhör
RB 23:6

Förhörssätt
Konceptförhör

Förhörsvittne

Utskrivet av

Berättelse

Isak berättar att han kände Oscar genom moskén i Gottsunda. De har båda konverterat till Islam. De träffades ca 5 år sedan i moskén, de var båda en del av communityt som brukade gå till moskén. Oscar var ofta ute och pratade med folk, så man såg honom ofta.

Senaste gången Isak träffade Oscar var i somras, i Gottsunda centrum. Isak hade inte sett honom på länge, så de stannade och pratade. Kanske att de gick och köpte en läsk tillsammans, Isak minns inte riktigt. Isak upplevde Oscar som lite stressad vid det tillfället, kanske lite ängslig och orolig. Inte riktigt sig själv. Isak frågade inte vad det berodde på, det var inte så farligt att Isak kände att han behövde fråga, det är mer en känsla han fått i efterhand när han tänkt på det nu. De pratade lite om var han bodde nu och så. Oscar började prata om kriminella, om kriminella var muslimer eller inte. Det var lite osammanhängande och Isak förstod inte riktigt vad han försökte säga.

Oscar var lite speciell, kanske lite åt det autistiska hållet. Han nämnde inte någon speciell kriminell person, utan mer generellt. Det kan ha varit kopplat till Gottsunda, men Isak vet inte.

Oscar hade inte några konflikter eller ovänner vad Isak vet. Isak vet inte någon specifik person som Oscar var rädd för.

Isak har aldrig varit i Oscars bostad i Alsike. Han vet två personer som hjälpte honom att flytta dit; Ibrahim Alsaadi var den ena. Den andra är han lite osäker på, det var antingen Hani Abu Sultan eller Monir Jowhara. Isak tror att de kan vara bra att prata med.

Isak tror att Oscar bodde själv med vet inte säkert. Oscar nämnde aldrig någon kompis som sov över eller någon inneboende. Oscar har själv bott inneboende tidigare.

HEMLIG

Isak får frågan om det finns något annat som polisen borde veta om Oscar. Isak säger att Oscar ibland kunde säga saker som var lite märkliga. Det var det första Isak tänkte, att Oscar kanske sagt något till någon han stött på ute, eftersom Oscar var ute mycket. Det kan ha blivit något missförstånd om han stötte på någon konstig person.

Förhörsledaren visar bilder enligt bilaga 1, Oscar och okänd person vid Uppsala C.
Isak känner inte igen personen.

Förhörsledaren visar bilder enligt bilaga 2, Hasham Khan.
Isak tror inte att han sett personen förut. Förhörsledaren berättar att personen heter Hasham Khan. Isak känner inte igen namnet. Förhörsledaren berättar att personen ibland kallar sig Aziz, James, Alexander eller Saadi. Isak kan inte minnas att Oscar har nämnt någon vid de namnen.

Isak berättar att han inte såg Oscar vid moskén så ofta mot slutet, senaste året. Det kan vara bra om polisen pratar med någon som umgicks mer med Oscar mot slutet. Isak får frågan om han vet någon som Oscar umgåtts med mer mot slutet. Isak vet inte, han tror att Oscar kanske var mycket själv mot slutet, eller fått ett nytt umgänge. Kanske de som hjälpte honom flytta, men Isak tror inte att de umgicks regelbundet med honom heller.

Isak berättar att det finns en person som heter Khaled, han vet inte efternamnet. Det var Khaled som berättade för Isak att Oscar hade dött. De pratade lite, och Khaled sa att Oscar hade kommit till honom och sagt att han behövde flytta ganska omgående. Khaled kunde inte hjälpa honom. Isak minns inte om Khaled sa när det här hade hänt. Isak uppfattade det som att det här var när Oscar flyttade till Knivsta.

Genomläst utan erinran.

HEMLIG

HEMLIG

HEMLIG

HEMLIG

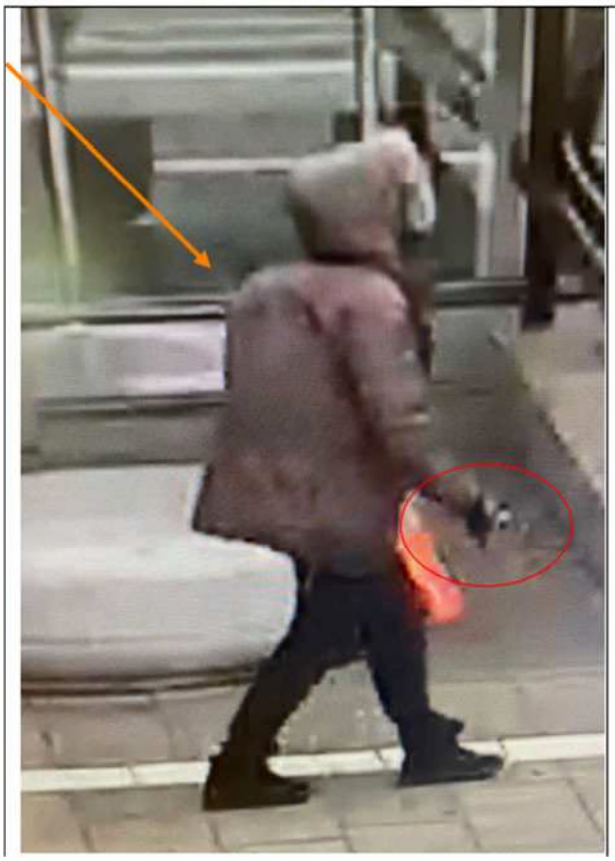

HEMLIG

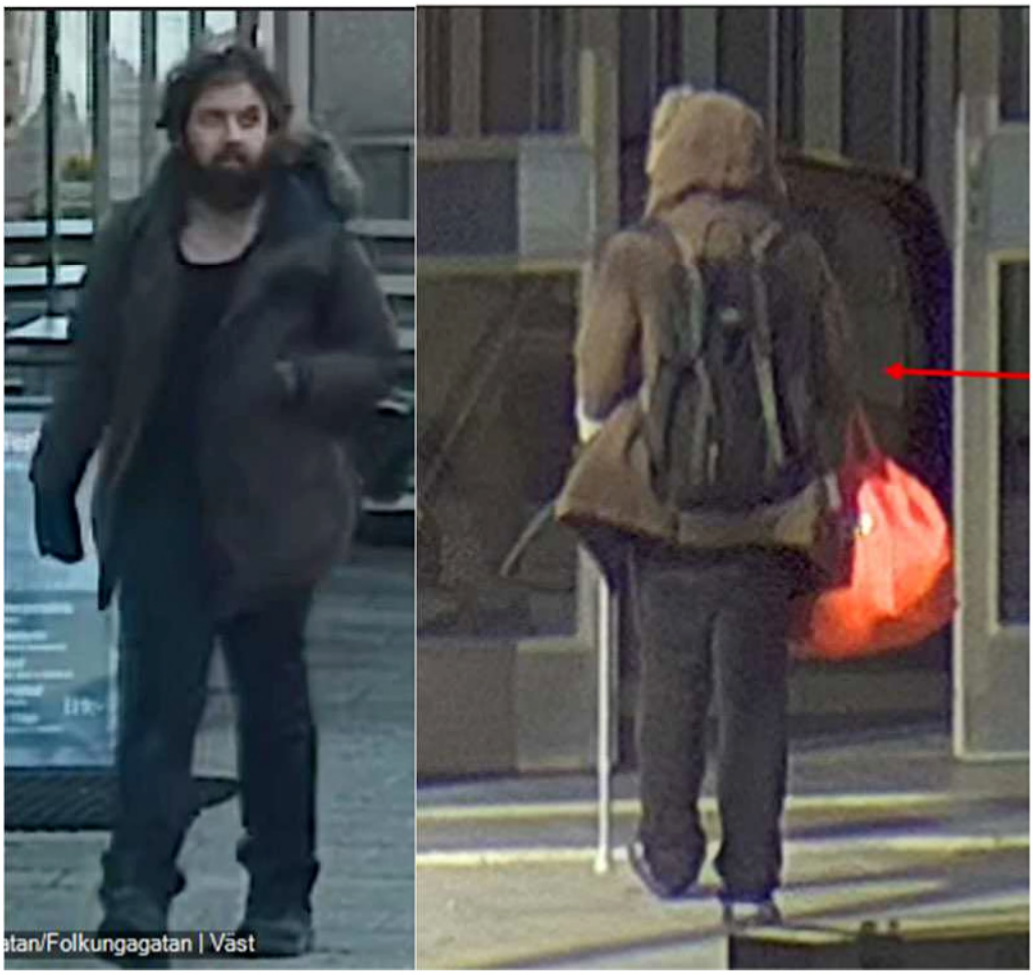

HEMLIG

Polisen

Förhör

Signerat av

Signerat datum

Enhet
Region Mitt, Grova brott 1 PO Uppsala

Diarienr
5000-K1099371-24

Hörd person
Elfaki, Rashid Mohamed Taha

Personnummer

Den hörde är
Vittne

ID Styrkt
Nej

Ställning till misstänkt - målsägande - vittne

Tolk

Språk

Anledning till förhör / Misstankar som misstänkt har underrättats om
Mord, Fullbordat

Underrättad om misstanke

Ytterligare information om anledning till förhör
Vittnesförhör angående kontakten med Oscar Ochaya som är målsägande i en utredning angående mord

Underrättad om 12 § FUK

Underrättad om rätt till försvarare

Godtar försvarare/biträde som rätten förordnar

Försvarare/biträde närvarande

Försvarare/biträde önskas

Förhörsledare
Thomas Mineur

Förhörsdatum
2024-10-23

Förhör påbörjat
12:57

Förhör avslutat
13:12

Förhörsplats
Polishuset i Värnamo, Storgatan 53

Typ av förhör
RB 23:6

Förhörssätt

Förhörsvittne

Utskrivet av

Berättelse

Förhöret spelades in på ljudfil som sparas i ärendet. Denna utskrift är en sammanfattning av vad som framkommit under förhöret.

Rashid informerads om att han ska förhöras som vittne med anledning av att han här bekant med mordoffret Oscar. Rashid informerades även om att han ska få titta på bilder och svara på om det är någon person han känner igen.

Rashid berättade att han inte haft kontakt med Oscar sedan 4-5 år tillbaka. Rashid bor numera i Värnamo.

Rashid bodde tidigare i Gottsunda i Uppsala vilket även Oscar gjorde. Rashid har känt Oscar sedan denne kom till Sverige för ca: 13 år sedan. Oscar var ny i Sverige då Rashid lärde känna honom. Rashid minns inte hur han träffade Oscar första gången, men det var troligen i Gottsunda och kanske i samband med fotboll. Rashid umgicks inte enbart med Oscar utan det var flera personer i ett kompisgäng. De träffades ofta i Gottsunda där det "hängde" och spelade fotboll.

Rashid tillfrågades om han har något telefonnummer till Oscar. Rashid uppgav att Oscars nummer är 072-9001594(numret stämmer med det som finns på Oscar i DUR, fhl anteckning). Rashid såg att det skrev med varandra senast 2019.

HEMLIG

Rashid tillfrågades om han haft kontakt med Oscar på sociala medier. Rashid berättade att han haft kontakt med Oscar på Whatsapp, men att chattarna har försvunnit eftersom han bytt telefon. Han har inte haft kontakt på andra sociala medier.

Rashid tillfrågades om han minns när han träffade Oscar senast? Rashid uppger att han inte minns men att det troligen var någonstans i Gottsunda centrum för 4-5 år sedan. Rashid uppger att Oscar började dra sig undan och inte umgås med andra.

Rashid tillfrågades om han minns när han pratade med Oscar på telefon senast? Rashid uppgav att han inte minns det.

Rashid berättade att Oscar drog sig undan och var själv. Rashid har hört av andra att det skulle bero på bekymmer inom familjen. Oscar var inte accepterad av sin familj.

Rashid tillfrågades om Oscar haft suicidtankar, eller utryckt livsleda? Rashid uppger att Oscar aldrig var glad utan bara tyst, men alltid positiv. Oscar pratade aldrig om sina bekymmer. Jag vet att hans mamma gick bort och att hans pappa kastade ut honom.

Rashid uppger att Oscar var en rolig karaktär som hade många kompisar. Oscar förändrade sig med tiden blev tyst och drog sig undan och umgicks inte med någon.

Rashid berättade att Oscar inte var den typen som befattade sig med kriminalitet.

Rashid informerades om att han ska få titta på lite bilder. Rashid förevisas 3 bilder i bilaga 1.

Rashid förevisas bild 1 och informerades om att bilden är från resecentrum i Uppsala 2024-08-29. Rashid tillfrågades om han känner igen någon på bilden? Rashid uppgav att han känner igen Oscar men inte den andra personen. Rashid förevisas även bild 2 och 3.

Rashid förevisas bilderna i fotobilaga 2. Rashid tillfrågades om det är någon person han känner igen? Rashid uppgav att han inte vet vem mannen är.

Rashid tillfrågades om vad han hört om dödsfallet? Rashid uppgav att Oscars pappa berättat att denne anträffats död i bostaden.

Förhöret avslutat

HEMLIG

Bild 1

Bild 2

HEMLIG

Bild 3.

HEMLIG

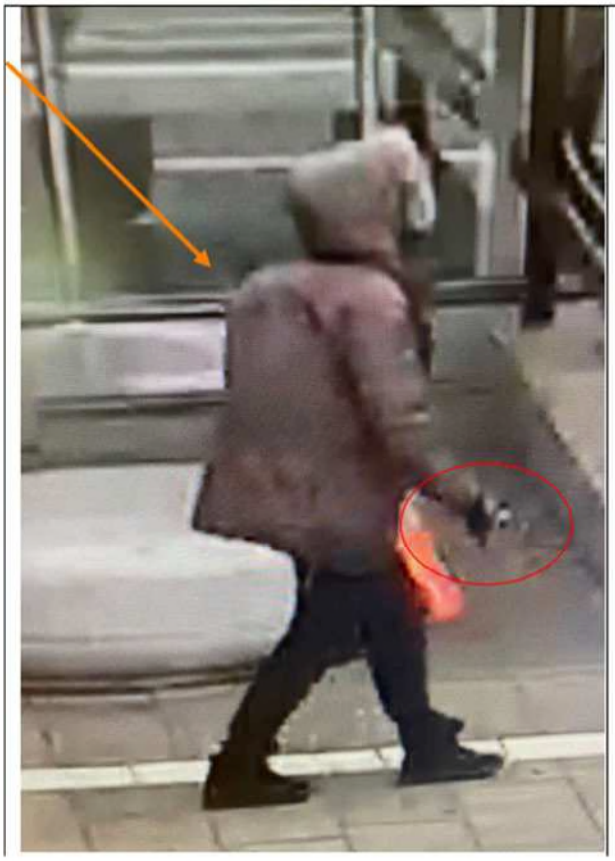

HEMLIG

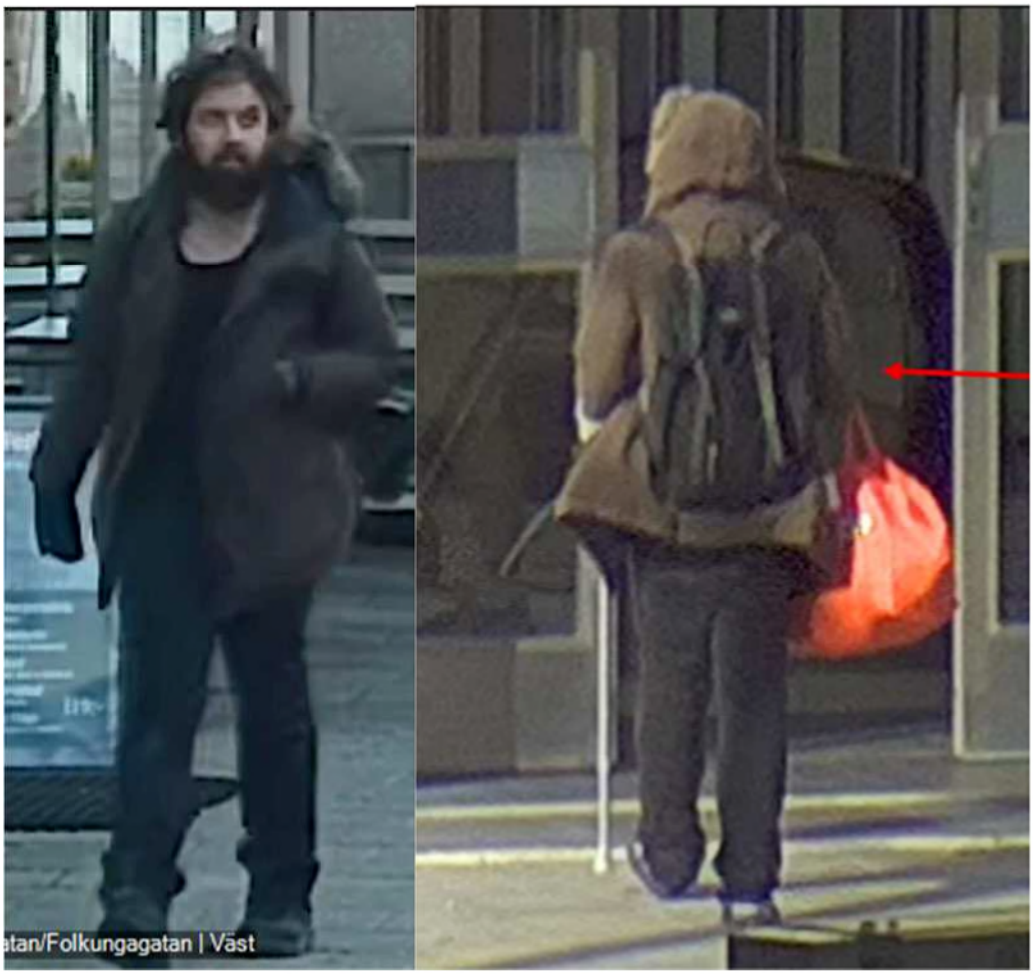

HEMLIG

Polisen

Förhör

Signerat av

Signerat datum

Enhet
Region Mitt, Grova brott 1 PO Uppsala

Diarienr
5000-K1099371-24

Hörd person
Jowhara, Monir

Personnummer

Den hörde är
Vittne

ID Styrkt
Nej

Ställning till misstänkt - målsägande - vittne

Tolk

Språk

Anledning till förhör / Misstankar som misstänkt har underrättats om
Mord, Fullbordat

Underrättad om misstanke

Ytterligare information om anledning till förhör
Relationen till målsäganden Oscar Ochaya

Underrättad om 12 § FUK

Underrättad om rätt till försvarare

Godtar försvarare/biträde som rätten förordnar

Försvarare/biträde närvarande

Försvarare/biträde önskas

Förhörsledare
Thomas Mineur

Förhörsdatum
2024-10-24

Förhör påbörjat
12:17

Förhör avslutat

Förhörsplats

Typ av förhör
RB 23:6

Förhörssätt
Telefonförhör

Förhörsvittne

Utskrivet av

Berättelse

Monir informerades om att han ska förhöras som vittne med anledning av sin relation till Oscar Ocaya. Monir bekräftade direkt att han kände till att Oscar hade anträffats död.

Monir informerades om att det startats en utredning angående mord.

Monir tillfrågades om sin relation till Oscar? Monir uppgav att han blev bekant med Oscar på moskén som ligger på Bandstolsvägen. De träffades på moskén för 3-4 år sedan. Monir berättade att han brukade träffa Oscar på moskén eller när folk från moskén spelade fotboll. Oscar var inte mycket för att spela fotboll man han kunde ofta vara med och titta på. Oscar är ingen kompis som Monir har umgåtts med utan det har främst träffats inom verksamheten för moskén.

Monir tillfrågades om när han träffade Oscar senast? Monir berättade att han träffade Oscar på tågstationen i Uppsala i samma byggnad som Pressbyrån fast på övervåningen någon vecka innan mordet. Monir beskriver Oscar som mera öppen och glad än vad denne brukar vara. De träffades under ca: 5 minuter. Monir hade en ny mobiltelefon så han och Oscar växlade telefonnummer med varandra. Oscar berättade att han bodde i Knivsta och att han ville byta lägenhet.

Monir tillfrågades om Oscar berättade varför denne ville byta lägenhet? Monir uppgav att han inte vet det. Monir tillfrågades om Oscar bodde ensam eller tillsammans med någon? Monir

HEMLIG

uppger att han inte vet det.

Monir tillfrågades om han har kontakt med Oscar via sociala medier? Monir uppgav att han kan ha haft kontakt med Oscar på Facebook. Han har i alla fall sett Oscars bild på Facebook.

Monir vet att han frågade Oscar om denne jobbade, men han minns inte svaret. Monir vet inte om Oscar jobbade eller pluggade. Oscar brukar läsa mycket böcker och hade ofta ryggsäck med böcker.

Monir tillfrågades om Oscars vänner? Monir uppger att han inte tror att Oscar hade några vänner.

Monir tillfrågades om Oscars fritidsintressen? Monir vet bara att Oscar gick i moskén och läste mycket böcker.

Monir berättade att han tycket synd om Oscar. Oscar hade inga vänner och dålig kontakt med familjen. Pappa accepterade inte att Oscar hade blivit muslim. Pappan vill att Oscar ska ha en kristen begravning. Monir beskriver Oscar som speciell, kanske med lite lägre intelligens och svårt med pengar. Oscar umgicks inte i "dåliga" kretsar. Monir beskriver Oscar som skötsam.

Under förhöret skickade undertecknad en bild på en okänd man tillsammans med Oscar på resecentrum den 28 augusti i år, se bilaga 1, Monir kunde direkt bekräfta att det inte är han på bilden. Han vet inte vem mannen på bilden är.

Monir tillfrågades om det är någon person på moskén som Oscar haft mera kontakt med. Monir vet att en som heter Khalid har haft kontakt via whatsapp på nr [redacted]5835. Oscar har även haft mycket kontakt med Mohammed. Monir har inte Mohammeds telefonnummer men kan få fram det senare.

Förhöret avslutat

Thomas Mineur

HEMLIG

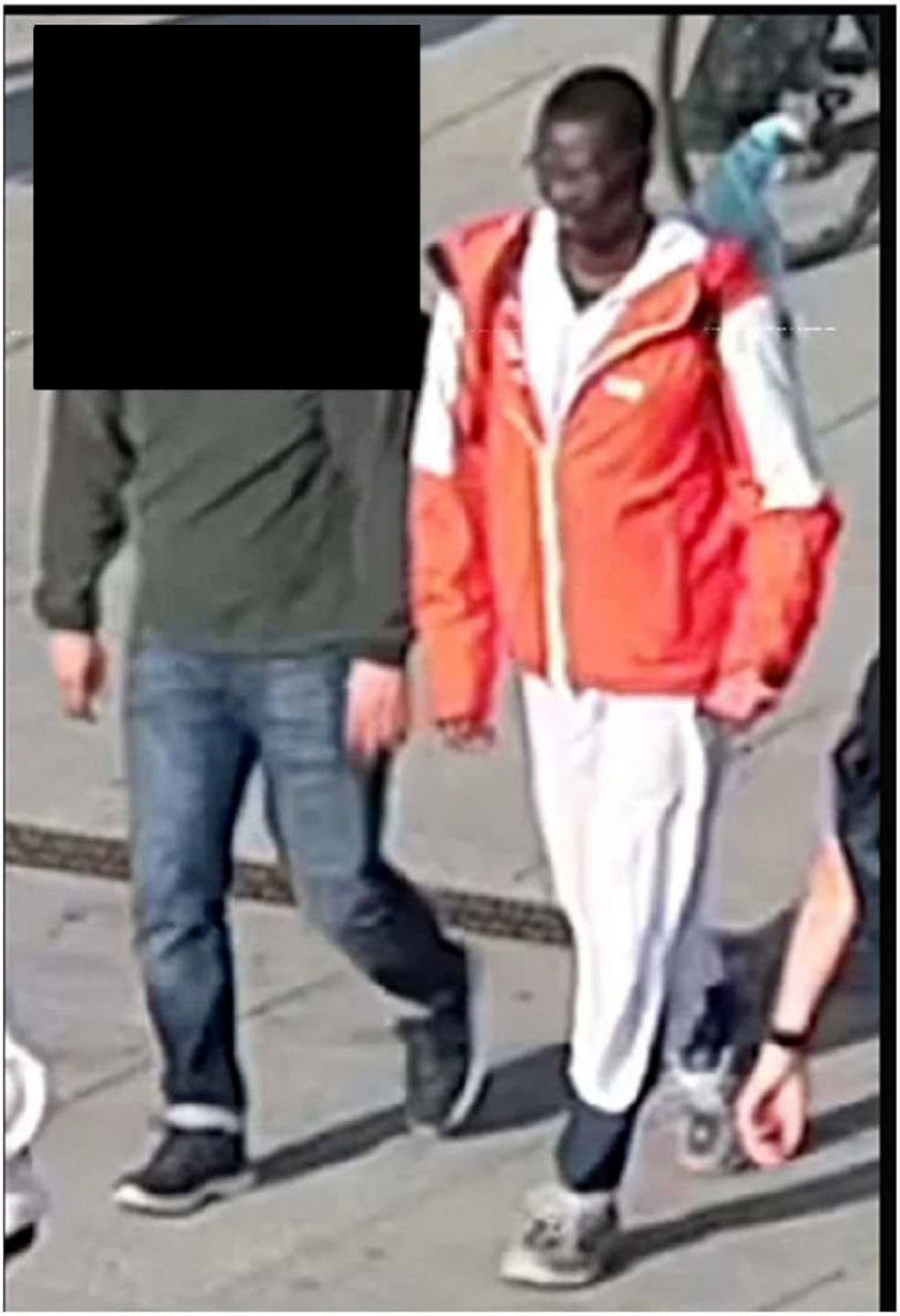

HEMLIG

Polisen

Förhör

#1

Signerat av

Signerat datum

Enhet
Region Mitt, Grova brott 1 PO Uppsala

Diarienr
5000-K1099371-24

Hörd person
Fatah, Mohammed

Personnummer

Den hörde är
Vittne

ID Styrkt
Nej

Ställning till misstänkt - målsägande - vittne

Tolk

Språk

Ytterligare information om anledning till förhör
Oscar Ochaya

Underrättad om misstanke

Underrättad om 12 § FUK

Underrättad om rätt till försvarare

Godtar försvarare/biträde som rätten förordnar

Försvarare/biträde närvarande

Försvarare/biträde önskas

Förhörsledare
Anna Hågedal

Förhörsdatum
2024-10-07

Förhör påbörjat
09:54

Förhör avslutat
10:23

Förhörsplats

Typ av förhör
RB 23:6

Förhörssätt

Förhörsvittne

Utskrivet av

Berättelse

Mohammed informeras om att han hörs som vittne med anledning av att han haft telefonkontakt med Oscar Ochaya. Mohammed är medveten om att Oscar är avliden.

Vem var Oscar för dig?
Oscar var en jättesnäll människa. Han tänkte gott om alla. Lite naiv. Jag lärde känna honom genom moskén i Gottsunda. Han konverterade till islam när han var yngre. Det skapade lite problem för honom. Familjen tyckte inte om det. Han var mån om att stå på sig, på ett bra sig. Han försökte förmedla att de inte hade förlorat honom, han älskade dem. Han mådde dåligt över det. Han kunde stå ute i regnet, utanför sig port och sånt. Jag tror att de var hårda mot honom för att han skulle släppa det och komma tillbaka. Men han höll fast vid sitt beslut. Han var inte en sån som bad om hjälp. Så han hade det mycket tufft. Men vad han än gick igenom så talade han ändå gott om sin familj. Men som jag uppfattade det så var de hårda mot honom. Jag träffade aldrig dem. Jag fick gräva fram det. Han var ute mycket, när det var kallt.

Han flyttade ut, bort från familjen, och har bott lite här och var som inneboende. Han har kämpat. Han är en omtyckt kille, alla tycker om honom. På sistone så hade jag ett rum ledigt som jag ville hyra ut. Han berättade att han har en etta i Knivsta, i Alsike. Det var för dyrt för honom, och för långt, och för ensamt. Han bad om hjälp att försöka hyra ut den, och flytta in hos mig och dela på hyran. Det skulle vara närmare hans jobb, jag bor i Kåbo. Så jag försökte hjälpa honom. Jag hade några som ville som jobbar i Knivsta som var intresserad. Men det blev aldrig av. Men han ville komma därifrån. Han sa att det var ensamt, för långt bort och för dyrt. Hyran tog en stor del av lönen.

En gång sa han till mig, det var några år sedan, att det fanns en person i Gottsunda som hade gjort någon form av närmande mot honom. Oscar är en blyg kille. Han sa inte rakt ut att killen hade antastat honom eller rört honom, han sa att han var en dålig kille. Han beskrev killen och

HEMLIG

skickade en bild, men jag såg inte vem det var. Som jag förstod det så hade killen träffat Oscar ute och gått hem till honom, och så hade något hänt. Jag fick aldrig nån klar bild, men Oscar sa att det var en dålig kille, farlig. Jag försökte få honom att förklara mer tydligt, men jag fick aldrig fram något. Jag uppfattar Oscar som en naiv person, mycket snäll. Han har lätt att prata med folk. Han brukar gå runt med en högtalare. Han sätter nånstans, typ i en park.

När hade du senast kontakt med honom?
Vi hade kontakt i Whatsapp när jag var i Somalia. Det var i september. Då skickade han lite info om lägenheten.

Har du kvar de konversationerna?
Nej.

Kan du ta fram så att du ser datumet?
Jag var i Somalia en månad. Jag kom hem 13 september. Jag vidarebefordrade infon till en annan kille. Det är en ungdom som jag jobbat med, som bor på ett behandlingshem i Knivsta och ska ta sig vidare till egen lägenhet. Jag tänkte att det kunde passa. Men det blev inte av eftersom kommunen ville att lägenheten skulle vara genom dem. Han heter Khalid, efternamn vet jag inte.
(Kontaktuppgifter i tjänsteanteckning)

Hur ofta träffades ni?
Vi är inte så nära vänner. Jag lärde känna honom från moskén. Vi träffas ute och hälsar, men det är inte så att vi umgås och fikar och så. Det är mer en ungdom som jag känner från moskén. Men jag tyckte om honom.

Har Oscar nämnt någon om kompis som sov över eller en inneboende?
Nej.

Nämnde han att det var ensamt där?
Ja, jag antog att han tyckte att det var ensamt i Alsike, det är inte så mycket folk där, och ingen han känner. Han hade lättare att träffa folk han känner här i Uppsala. Ända sedan han var yngre var han lite gubbig av sig. Jag såg honom inte så mycket med folk i hans ålder. Han var mest med lite äldre.

Har du hört något om att Oscar ska ha haft något missbruk?
Nej.

Psykisk ohälsa?
Aldrig hört, men upplevt honom som speciell. Lite av en datanörd. Inte utåtagerande på nåt sätt.

Något mer som du tycker vi borde veta?
Oscar hatade våld, han skulle aldrig bli våldsam eller så.

Vet du någon vi borde prata med som kanske vet mer om Oscar?
Inte som jag kan komma att tänka på, men jag kan höra mig för här i Gottsunda.

Ovänner eller konflikter?
Nej, jag har aldrig hört någon prata illa om honom.

Uppläst och godkänt.

HEMLIG

Polisen

DATUM
2024-10-08

DIARIENUMMER
5000-K1099371-24

Bildbilaga

ANTECKNINGAR

Bilder som Mohammed Fatah skickar till utredare i samband med förhör. Mohammed uppger att detta är skärmklipp från Messenger där han skriver med Oscar.

HEMLIG

Oscar Muhammad
You're friends on Facebook
Lives in Uppsala, Sweden
VIEW PROFILE
27 APR 2019 AT 13:51
Assalamu alley kum. Har du körkort!
27 APR 2019 AT 15:29
Wa aleykum salam bror.nej jag har inte
Aha ok.
24 MAY 2019 AT 18:31
Aa

1.

Oscar
Aha ok.
24 MAY 2019 AT 18:31
vill du bo i en lägenhet som är 45 kvadratmeter i tierp? den kostar 3500 i månaden. du kan dela hyran med någon också om du vill
24 MAY 2019 AT 18:56
Nej bror Barak Allah fiik
Är det din lägenhet
26 MAY 2019 AT 18:18
nej. det är min kompis lägen som vill hyra den i andra hands
26 MAR 2020 AT 03:04
Aa

2.

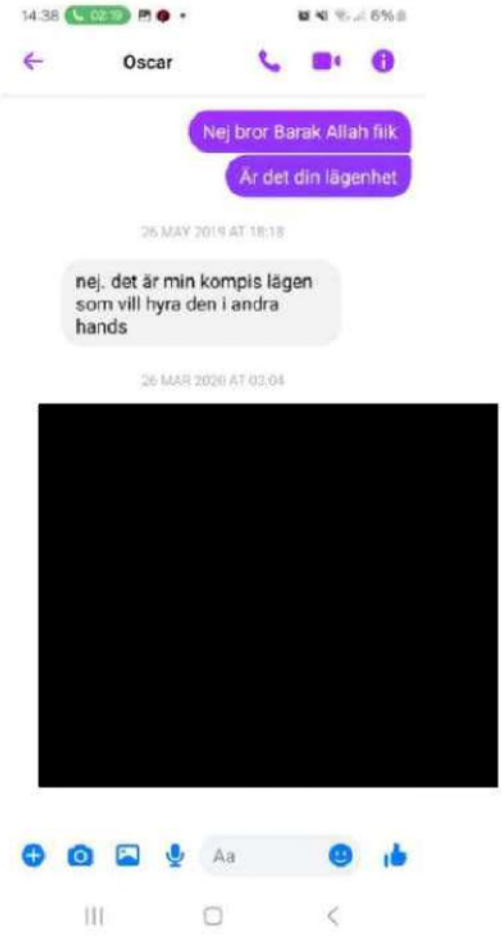
Oscar
Nej bror Barak Allah fiik
Är det din lägenhet
26 MAY 2019 AT 18:18
nej. det är min kompis lägen som vill hyra den i andra hands
26 MAR 2020 AT 03:04
Aa

3.

Lagul Obiga
You're not friends on Facebook
3 mutual friends including Josef Abou-Soultan and Abdalla Abou El Oula
VIEW PROFILE
24 FEB 2022 AT 12:08
Om du har tid så bör vi byta ord med varandra. Det handlar om en farligt snubbe som går på killer sexuellt.
Finns det något gott råd jag kanske kan vända till?
25 FEB 2022 AT 07:11
Asalamu aleykum
Aa

4.

HEMLIG

10:33
Lagul
Finns det något gott råd jag kanske kan vända till?
25 FEB 2022 AT 07.11
Asalamu aleykum
You can now call each other and see information such as Active Status and when you've read messages.
Jag förstår inte
Vad är killer sexuellt
Vad har hänt
Han hotar ungdomar att gå in i hans lägenhet och hotar de ta av sig kläderna och hålla på med deras penisar och läxar upp de hur de ska behandla den
25 FEB 2022 AT 10:08
Audio call
10:08
CALL BACK
Aa

5.

7.

10:33
Lagul
Audio call
23 secs
CALL BACK
Skriv din mobil nummer
Jag ringer dig där
0729001594
25 FEB 2022 AT 18:43
Jag letar ett sett att skicka bilderna till dig. Det kan ta en stund
Aa

6.

10:34
Lagul
I denna området i alla fall tog han mig till
25 FEB 2022 AT 19:09
Var är hans bild
25 FEB 2022 AT 19:29
Han med barnet
26 FEB 2022 AT 08:56
Svarta killen med solglasögon och som rullar den svarta barnevagnen
19 MAR 2022 AT 19:54
Aa

8.

HEMLIG

9.

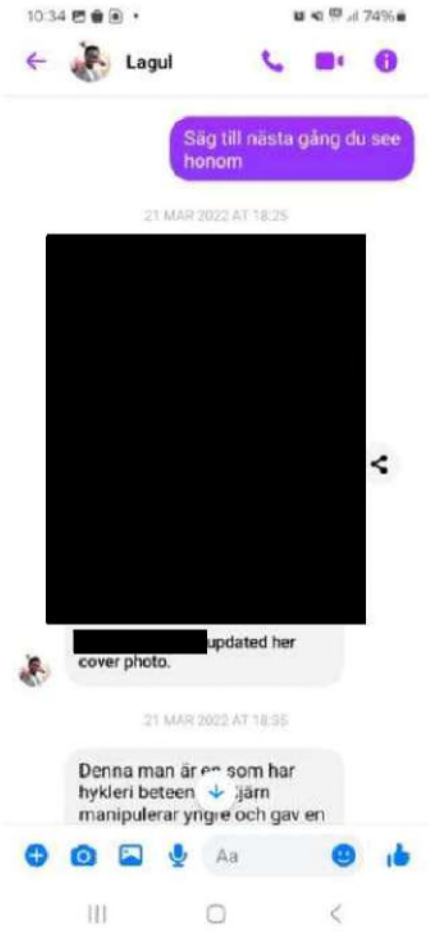

11.

10.

12.

HEMLIG

13.

14.

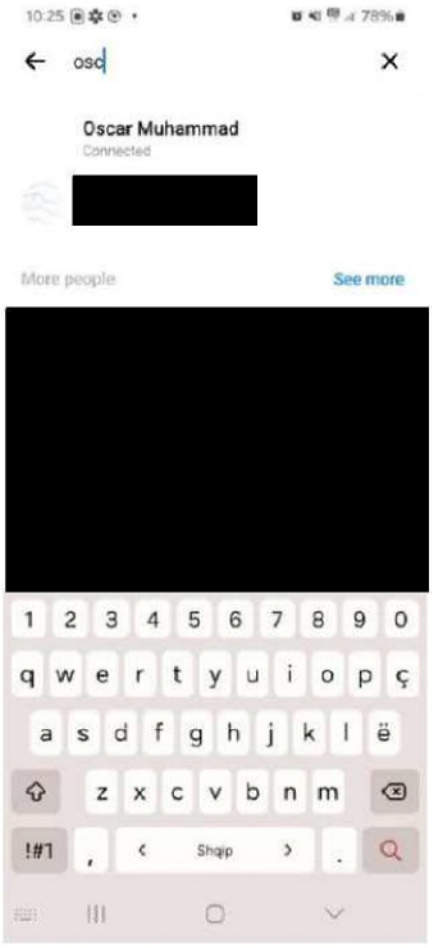

15.

16.

HEMLIG

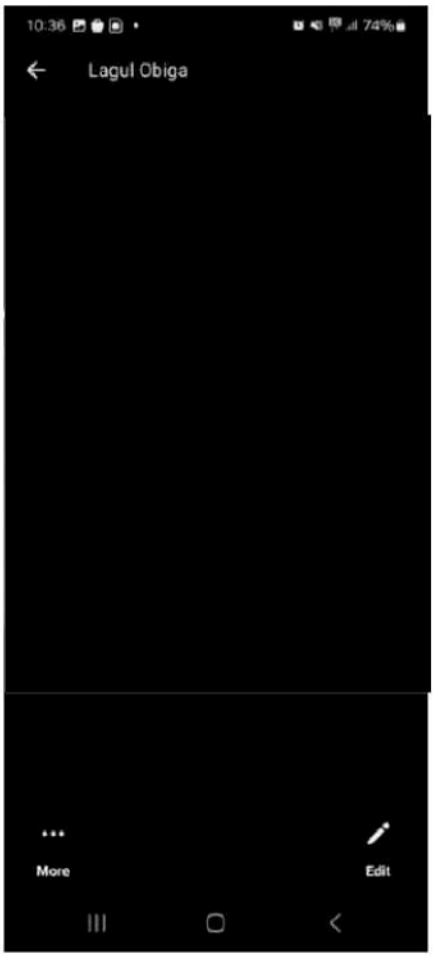

17.

19.

18.

Polisen

Förhör

Signerat av

Signerat datum

Enhet
Polisregion Mitt, Grova brott 1 PO Uppsala

Diarienr
5000-K1099371-24

Hörd person
Tahir, Hodan Hisse

Personnummer

Den hörde är
Vittne

ID Styrkt
Nej

Ställning till misstänkt - målsägande - vittne

Tolk

Språk

Ytterligare information om anledning till förhör
Hörd om sina eventuella iakttagelser i ärende K1099371-24.

Underrättad om misstanke

Underrättad om 12 § FUK

Underrättad om rätt till försvarare

Godtar försvarare/biträde som rätten förordnar

Försvarare/biträde närvarande

Försvarare/biträde önskas

Förhörsledare
Per Ola Sandström

Förhörsdatum
2024-11-15

Förhör påbörjat
13:06

Förhör avslutat
13:34

Förhörsplats

Typ av förhör
RB 23:6

Förhörssätt

Förhörsvittne

Utskrivet av

Berättelse

Hodan informeras om anledningen till förhöret.

Hodan informeras om att hon kommer att tillfrågas om en person vid namn Oscar Ochaya och sin eventuella relation till honom.

För ca tre år sedan lärde hon känna Oscar. Hon var då boende i Gottsunda på Bröderna Berwalds väg 24 i Uppsala. Hon umgicks då med en granne vid namn Sado, Hodan vet ej efternamn. Hon är ca 50 år. Hodan var vid ett tillfälle utomhus i bostadsområdet där under sommaren och då var även Oscar där tillsammans med grannen Sado och hennes dotter Roda. Hon är född 1997. Vet inte efternamn på vare sig Sado eller Roda.

Detta var första gången som Hodan träffade på Oscar. Han var där för att han på något sätt fick hjälp av Sado. Han fick vid flera tillfällen äta mat hemma hos henne. Anledningen till det var att han sagt han inte hade pengar till mat och att han hade blivit utslängd från föräldrarnas bostad. Under ca 1 års tid hände det även att han åt mat hemma hos henne och han fick även matlådor av henne. Hon gjorde det eftersom hon var ensamstående mamma och ville inte han skulle vara själv hemma i
hennes bostad. Då hon är muslim så ville hon hjälpa honom så han inte skulle vara hungrig.

Detta pågick under ca 1 års tid, sommaren 2021-2022 att hon var behjälplig med att ge henne mat. Under sommaren 2022 bytte Hodan bostad och Oscar hade då sagt något om att han var på väg att skaffa bostad. Hodan gav då honom en del möbler. Hon frågade honom hur han kunde ha råd med en lägenhet och han hade då sagt han fått hjälp med pengar från moskén. Han sade inte vilken moské. Personer på moskén hade hjälpt honom hyra en bostad i andra hand. Han sade han inte hade några pengar och inget jobb.

HEMLIG

För ca 4 månader sedan träffade hon senast på Oscar. Hon är boende i Gottsunda och Oscar var ofta där. Vid tillfällen då hon hejade på honom så hejade han inte tillbaka. Hon har själv inte tagit någon kontakt med Oscar sedan sommaren 2022 då han fick möbler av henne. Han har inte heller tagit någon kontakt med henne. Hon har bara träffat på honom i Gottsunda och då har han valt att inte prata med henne.

Hodans uppfattning är att Oscar inte mådde så bra psykiskt. Hon säger att andra som har försökt tagit kontakt och pratat med Oscar, att han då inte har velat pratat någonting alls tillbaka. Oscar sade vid något tillfälle till Hodan att han kände sig stressad och då inte ville ta kontakt eller prata med någon person.

Hodan har inte hört att Oscar hade suicidtankar. Han hade blivit muslim och verkade glad över det och ställde ofta frågor till Hodan om koranen och sådana saker. Hon kunde inte så mycket om det men det hon kunde berättade hon. Hon har ingen kännedom om Oscars eventuella kamrater. Hörde inte talas om att han hade några kamrater.

Hodans syster, Rahma Tahir, född 1995, träffade på Oscar någon gång under hösten i år. Han berättade då att han hade skaffat ett jobb och behövde skaffa ett körkort. Hon berättade inte vad för jobb han hade fått.

Hodan känner inte alls till vad Oscar gjorde på sin fritid. Hon känner inte till ifall han hade några ovänner. Han har inte vid något tillfälle sagt att har känt sig förföljd eller att han var rädd för någon person.

Hodan har inte vid något tillfälle varit hem till någon bostad som Oscar ska ha disponerat. Det enda hon känner till är att Oscar under sommaren 2022 sade han var på väg att skaffa en lägenhet någonstans i Gottsunda. Han sade inget om han skulle bo där själv eller ha någon inneboende.

Hodan har inget att tillägga.

Förhöret är avslutat klockan 13.34.

Uppläst efter hand och godkänt.

Polisen

Förhör

Signerat av

Signerat datum

Enhet
Polisregion Mitt, Grova brott 1 PO Uppsala

Diarienr
5000-K1099371-24

Hörd person
Mohamed, Mugahid Nour Eldin Osman

Personnummer

Den hörde är
Vittne

ID Styrkt
Ja

Sätt
Skatteverkets ID

Ställning till misstänkt - målsägande - vittne

Tolk

Språk

Anledning till förhör / Misstankar som misstänkt har underrättats om
Mord, Fullbordat

Underrättad om misstanke

Ytterligare information om anledning till förhör
Hörs om vad han vet om Oscar Ochaya.

Underrättad om 12 § FUK

Underrättad om rätt till försvarare

Godtar försvarare/biträde som rätten förordnar

Försvarare/biträde närvarande

Försvarare/biträde önskas

Förhörsledare
Erik Reuterdahl

Förhörsdatum
2024-10-18

Förhör påbörjat
10:53

Förhör avslutat
11:08

Förhörsplats
Uddfjällsvägen 8

Typ av förhör
RB 23:6

Förhörssätt
Konceptförhör

Förhörsvittne

Utskrivet av

Berättelse

Förhöret finns inspelat på video och finns i FILIP i sin helhet.

Nedan följer en sammanfattning av vad som framkom.

Mugahid har känt Oscar några år.
De känner varandra genom att de går till samma moské och de går även till samma läxhjälp på Gottsunda bibliotek på vardagar mellan kl. 14-15.

Mugahid träffade honom någon vecka innan han hittades död. Han var som vanligt. Verkade må bra. Pratade om att det inte var bra mellan honom och hans familj och att det var därför som han flyttade till en lägenhet i Knivsta. Oscar hade berättat att familjen inte gillade att han blivit muslim.

Mugahid har inte hört något om att någon annan skulle bo hos Oscar.

Mugahid känner inte till att Oscar skulle ha några ovänner.

Mugahid har aldrig varit hemma hos Oscar i Knivsta. Mugahids uppfattning är att Oscar var rätt mycket ensam. De Oscar känner är andra sudaneser i Gottsunda som går både i moskén och på läxhjälpen i biblioteket i Gottsunda. De kände alla Oscar. Mugahid träffade Oscar där men ibland också på Centralstationen. Senaste gången de träffades var på Centralstationen.

HEMLIG

Enligt Mugahid hade Oscar ingen telefon så de hade ingen digital kontakt eller via telefonsamtal.

Mugahid får se bilder på Hasham Khan och säger att han inte har sett den personen förut (se bilaga 1).

HEMLIG

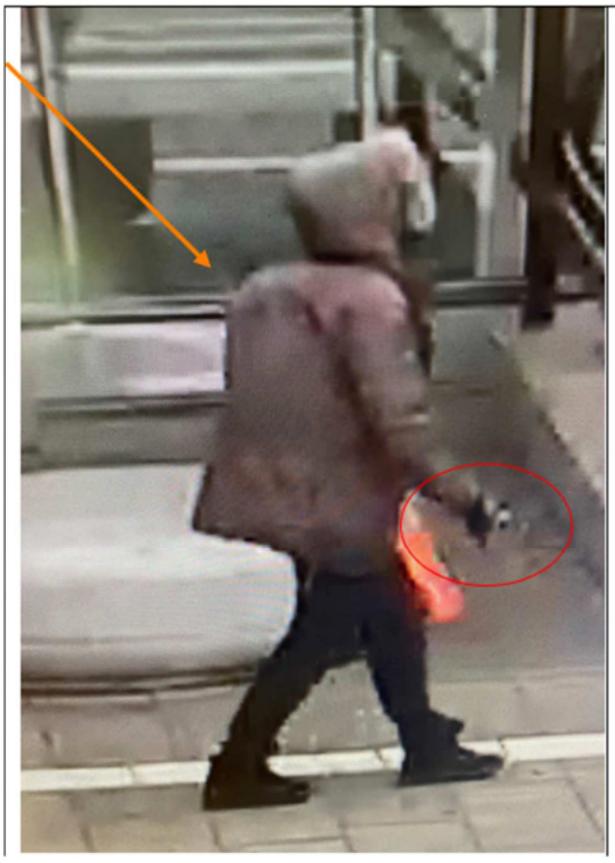

HEMLIG

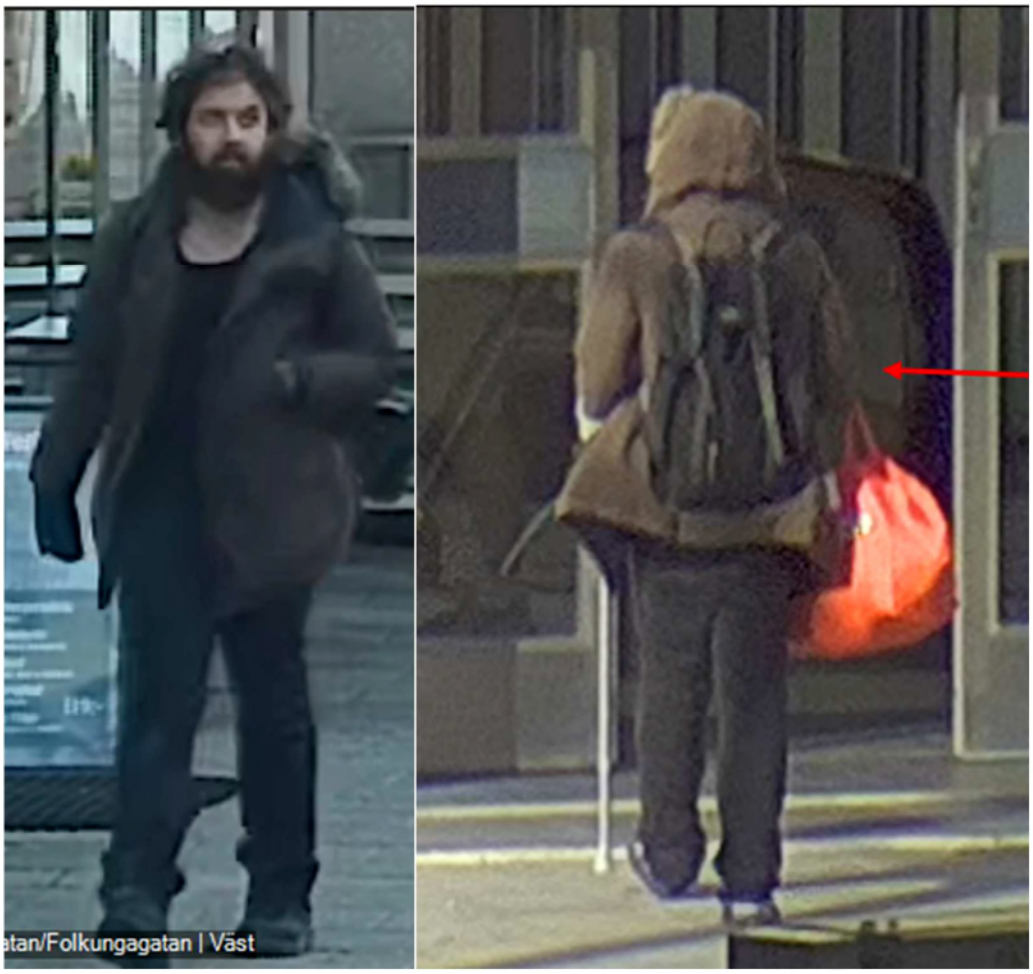

Polisen

Förhör

Signerat av

Signerat datum

Enhet
Polisregion Mitt, Grova brott 1 PO Uppsala

Diarienr
5000-K1099371-24

Hörd person
Tahir, Rahma Hisse

Personnummer

Den hörde är	ID Styrkt	Sätt	Ställning till misstänkt - målsägande - vittne
Vittne	Ja	Genom kontrollslagningar.	Vän till målsägande Oscar Ochaya.

Tolk

Språk

Anledning till förhör / Misstankar som misstänkt har underrättats om
Mord, Fullbordat

Underrättad om misstanke

Ytterligare information om anledning till förhör
Hörd som vittne angående sin relation och kontakt med målsägande Oscar Ochaya.

Underrättad om 12 § FUK

Underrättad om rätt till försvarare

Godtar försvarare/biträde som rätten förordnar

Försvarare/biträde närvarande

Försvarare/biträde önskas

Förhörsledare	Förhörsdatum	Förhör påbörjat	Förhör avslutat
Eva Årbro	2024-12-06	12:15	12:52

Förhörsplats	Typ av förhör	Förhörssätt
Via telefon.	RB 23:6	Telefonförhör

Förhörsvittne

Utskrivet av
EVAR

Konceptförhör

Berättelse

Rahma kände Oscar, Rahma skulle kanske inte beskriva dem som bästa vänner, men de var vänner och har känt varandra i ungefär 4-5 år. Oscar brukade ringa till Rahma, han pratade med Rahma om allt, han tyckte att Rahma var en person som var lätt att prata med.

Från början var Oscar vän med Rahmas syster Hodan, det var så Rahma träffade Oscar och sedan blev de också vänner. Rahma och Oscar brukade prata mycket med varandra, de sågs inte så ofta men när de sågs pratade de mycket och kunde prata om vad som helst. Oscar konverterade till islam och pratade mycket med Rahma om det. Han pratade också mycket om att han ville hitta en fru och gifta sig.

Oscar och Hodan var också vänner. Hodan brukade ge Oscar mat eftersom han var ensam och hon tyckte synd om honom. Hodan brukade be Oscar komma och äta hemma hos henne ibland när hon hade lagat mat. Oscar brukade säga att Hodan var jättesnäll.

Rahma visste inte att Oscar hade dött förrän några dagar efter det var på nyheterna. Rahma såg på nyheterna att en man blivit mördad i Knivsta, men visste inte då att det var Oscar. Några dagar efter Rahma såg det på nyheterna, när Rahma var med Hodan och barnen, så kom en kvinna de känner i Gottsunda och berättade att det var Oscar som hade blivit mördad, Rahma blev chockad när hon hörde det.

Nästan alla som bodde i Gottsunda kände Oscar, det var många där som kände honom.

HEMLIG

Samma dag som Rahma fick höra att det var Oscar som blivit mördad fick hon även höra det från tre andra personer, bland annat från sin bror som hört det i moskén i Gottsunda. Det var många som hade hört det och berättade om det. Kvinnan som berättade det för Rahma, när Rahma hörde det första gången, hade också hört det i moskén i Gottsunda, det är där många träffas. Oscars pappa och syskon bor också i Gottsunda.

Rahma och Oscar hade inte kontakt jätteofta men när de sågs brukade de sitta länge och prata om olika saker. Rahma träffade ofta Oscar slumpartat, eftersom han ofta var i Gottsunda centrum. Oscar var i Gottsunda centrum säkert minst två dagar i veckan, även efter han flyttat till Knivsta. Eftersom Rahma visste att Oscar ofta var i Gottsunda centrum brukade hon ofta hitta honom där och när de sågs brukade de sätta sig och prata. Oscar brukade även fråga Hodan och Rahmas mamma efter Rahma.

2-3 veckor innan Oscar dog ringde Oscar till Rahmas mamma och sa att han ville prata med Rahma, Rahmas mamma sa att Rahma sov, vilket Rahma gjorde eftersom hon hade jobbat under natten. Rahma jobbade natt dagen efter också och glömde därför bort att ringa upp Oscar. Rahma och Oscar har inte haft någon kontakt efter det.

Sista gången Rahma träffade Oscar var i Gottsunda centrum i juni 2024. Rahma hade semester och åkte till Turkiet den 28 juni. Rahma träffade Oscar innan hon åkte till Turkiet och det är därför hon vet att det var i juni. Rahma och Oscar träffades i Gottsunda centrum, Oscar var glad och berättade att han hade hittat jobb och att han hade fått en lägenhet i Knivsta, "Han var så glad". Rahma vet inte vad det var för jobb Oscar hade fått. Oscar var glad för han kände att livet hade ordnat upp sig, han hade fått jobb och lägenhet och pluggade islamska kurser på distans. Oscar hade sin bärbara dator med sig och visade kurserna för Rahma, "Han var så glad över det".

Oscar hade ingen i sällskap med sig när han och Rahma träffades i Gottsunda centrum i juni. Oscar var alltid ensam, han var inte så social. Oscar var rädd att prata med folk han inte kände, då ville han inte prata. Rahma har aldrig sett Oscar i sällskap med någon, han var alltid själv med sin lilla väska.

Efter att Rahma och Oscar träffades i Gottsunda centrum i juni har de inte setts eller hörts, om man bortser från när Oscar, 2-3 veckor innan han dog, ringde till Rahmas mamma och frågade efter Rahma och Rahma glömde ringa upp honom.

Gällande om Rahma vid något tillfälle uppfattat att Oscar velat skada sig själv eller ta sitt liv säger Rahma "Nej, nej, inte alls. Han var glad, jätteglad att livet började ordna upp sig. Inte alls, han hade fina tankar om framtiden och ville gifta sig. Jag kan inte se alls att han skulle göra det, nej".

Oscar var aldrig aggressiv, "Han var snäll, jättesnäll". Om Oscar var arg för någonting så förklarade han varför, Rahma har aldrig sett honom aggressiv. Rahma har aldrig upplevt att Oscar ser saker som inte finns, att han hallucinerat eller liknande, "Nej, inte alls".

Rahma och Oscar sågs oftast, de hördes inte så mycket på andra sätt. Ibland var Oscar hemma hos Hodan och åt, då brukade Rahma och Oscar sitta och prata. Oscar ringde till Rahma ibland och frågade hur hon mådde och ville prata med henne, vilket de då gjorde.

Rahma vet inte vilka Oscar brukade umgås med, hon vet ingenting om hans vänner. I början när de lärde känna varandra var han ensam mycket. När Oscar konverterade till islam blev han ännu mer ensam, hans familj ville inte ha något med honom att göra med anledning av att han konverterade, så han var jätteensam och ledsen i början. Rahma har inte sett Oscar umgås

HEMLIG

med någon annan person vid något tillfälle.

Rahma har inte varit hemma hos Oscar i hans lägenhet i Knivsta. Oscar bodde tidigare i Gottsunda, på Blomdahls väg. Oscar hade inga möbler i sin lägenhet på Blomdahls väg så Hodan gav Oscar en madrass och en TV-bänk, tror Rahma att det var. Det här var för ungefär 3-4 år sedan. Rahma skjutsade Oscar, och sakerna som Oscar fått av Hodan, till Oscars lägenhet och släppte av honom utanför, Rahma gick aldrig in i Oscars lägenhet.

Rahma vet inte om Oscar bodde själv eller tillsammans med någon i sin lägenhet i Knivsta, eller om han haft någon person som sovit över hos honom. Det var när Rahma träffade Oscar för sista gången, i juni i Gottsunda centrum, som Oscar berättade att han flyttat till Knivsta, Rahma visste inte om det innan han sa det vid det tillfället. Oscar sa inte någonting om att han bodde tillsammans med någon eller om det var någon som hälsat på eller sovit över hos honom, de pratade inte om något sådant. Rahma frågade inte om det heller, hon sa bara till Oscar att hon var glad för hans skull, när han berättade om jobbet och bostaden.

Rahma vet inte om det var några personer som hade nycklar till Oscars lägenhet, "Han var ensam så jag kan inte tänka mig att han hade en vän eller någon som han skulle ge nycklar".

På vintern brukade Oscar ha på sig en lång jacka. Rahma vet inte vilken färg den var, om den var brun eller ljusbrun, men den hade i alla fall en huva med pälskrage på. Oscar brukade ha en svart halsduk på sig också.

En sommar för 2 eller 3 år sedan berättade Oscar för Rahma att han hade suttit på en buss, Rahma tror att det var i Gottsunda. Oscar hade överhört ett samtal mellan två kvinnor han inte kände som satt nära honom på bussen, de pratade om giftemål. Kvinnorna klev sedan av bussen och då klev Oscar också av bussen, följde efter en av kvinnorna och sa till henne att han ville gifta sig. Kvinnan blev jättearg på Oscar och skrek åt honom. När Oscar berättade det för Rahma förklarade Rahma för Oscar att man inte kan göra så.

Ibland när Rahma och Oscar suttit och pratat med varandra kunde Oscar komma dagen efter, eller nästa gång de sågs, och berätta att han antecknat vad de pratat om sist de sågs. Han kunde ha frågor kring saker han inte förstod, som de hade pratat om och som han hade skrivit ner. Rahma sa bara "Okej" eftersom det verkade vara Oscars sätt att förstå saker på. Oscar förstod inte att vissa saker är konstiga, han gjorde dem ändå. Ibland kändes det som att Oscar inte förstod sociala koder, han tänkte och bara gjorde. Rahma har inte hört någonting mer, utöver det Oscar berättade för Rahma, om händelsen på bussen, varken från Oscar eller från någon annan.

Rahma vågade aldrig fråga Oscar om det, men hon tyckte att han kändes lite autistisk, särskilt det här med Oscars skrivande. I Rahmas jobb träffar hon autistiska patienter och känner därför till hur det kan vara. Rahma vet inte om Oscar hade någon fastställd diagnos, hon misstänkte det men ville aldrig fråga Oscar om det för hon ville inte göra honom ledsen.

Rahma har aldrig sett Oscar dricka alkohol. Oscar konverterade till islam också och ville lära sig mer om det, och med anledning av det ville han inte dricka alkohol.

Oscar har sagt till Rahma att han börjat med självförsvar, boxning och sådant. Rahma har ingen aning om var Oscar höll på med det eller vilka han i sådana fall tränade tillsammans med.

Oscar har inte sagt någonting till Rahma om att han är rädd för någon eller att han har varit i konflikt med någon. Oscar har inte sagt någonting till Rahma om att han har några skulder till

HEMLIG

någon.

Rahma kan inte komma på någonting mer hon vill lägga till i förhöret.

Förhöret uppläst i konceptform och godkänt.

HEMLIG

10:59
Rapporterad tid
Summering
Månadsöversikt
Rapport för Skatteverket
Rapporterad tid
Efterregistrera arbetspass
Registrera frånvaro
Period...
Alla pass
Sortera efter...
Oscar Ochaya
Sök
Enkel
Detaljerad
Namn
Status
Arbetad tid
Kostnadsställe
29 augusti 2024 torsdag, vecka 35
Oscar Ochaya 17:32 – 22:34 4 tim, 32 min Elma
28 augusti 2024 onsdag, vecka 35
Oscar Ochaya 17:32 – 22:21 4 tim, 18 min Elma
Oscar Ochaya 11:05 – 14:56 3 tim, 51 min Elma
26 augusti 2024 måndag, vecka 35
Oscar Ochaya 13:43 – 22:20 8 tim, 7 min Elma
25 augusti 2024 söndag, vecka 34
Oscar Ochaya 17:04 – 22:37 5 tim, 3 min Elma
Oscar Ochaya 11:55 – 15:12 3 tim, 16 min Elma
24 augusti 2024 lördag, vecka 34
Oscar Ochaya 12:08 – 23:03 10 tim, 24 min Elma
23 augusti 2024 fredag, vecka 34
Oscar Ochaya 11:05 – 23:03 11 tim, 27 min Elma
22 augusti 2024 torsdag, vecka 34
Oscar Ochaya 17:33 – 21:49 3 tim, 45 min Elma
Oscar Ochaya 11:16 – 15:04 3 tim, 47 min Elma
21 augusti 2024 onsdag, vecka 34
Oscar Ochaya 11:01 – 21:49 10 tim, 18 min Elma
19 augusti 2024 måndag, vecka 34
Oscar Ochaya 11:07 – 22:11 10 tim, 34 min Elma
18 augusti 2024 söndag, vecka 33
Oscar Ochaya 14:58 – 21:49 6 tim, 21 min Elma
17 augusti 2024 lördag, vecka 33
Oscar Ochaya 12:12 – 22:26 9 tim, 44 min Elma
16 augusti 2024 fredag, vecka 33
Oscar Ochaya 19:51 – 22:28 2 tim, 36 min Elma
Oscar Ochaya Ändrad 11:18 – 19:00 7 tim, 11 min Elma
AA
personalkollen.se

HEMLIG

Namn	Status	Arbetad tid		Kostnadsställe
15 augusti 2024 torsdag, vecka 33				
Oscar Ochaya		11:05 – 22:11	10 tim, 36 min	Elma
14 augusti 2024 onsdag, vecka 33				
Oscar Ochaya		11:04 – 22:05	10 tim, 30 min	Elma
13 augusti 2024 tisdag, vecka 33				
Oscar Ochaya		15:14 – 21:47	6 tim, 3 min	Elma
12 augusti 2024 måndag, vecka 33				
Oscar Ochaya		14:21 – 21:32	6 tim, 41 min	Elma
11 augusti 2024 söndag, vecka 32				
Oscar Ochaya		13:24 – 21:36	7 tim, 41 min	Elma
10 augusti 2024 lördag, vecka 32				
Oscar Ochaya		13:42 – 21:43	7 tim, 31 min	Elma
9 augusti 2024 fredag, vecka 32				
Oscar Ochaya		11:48 – 22:13	9 tim, 55 min	Elma
8 augusti 2024 torsdag, vecka 32				
Oscar Ochaya		14:00 – 22:01	7 tim, 31 min	Elma
7 augusti 2024 onsdag, vecka 32				
Oscar Ochaya		14:18 – 22:00	7 tim, 12 min	Elma
6 augusti 2024 tisdag, vecka 32				
Oscar Ochaya		15:15 – 22:01	6 tim, 15 min	Elma
5 augusti 2024 måndag, vecka 32				
Oscar Ochaya		15:17 – 22:26	6 tim, 38 min	Elma
4 augusti 2024 söndag, vecka 31				
Oscar Ochaya		12:09 – 21:53	9 tim, 13 min	Elma
3 augusti 2024 lördag, vecka 31				
Oscar Ochaya		18:03 – 22:13	3 tim, 39 min	Elma
Oscar Ochaya		12:13 – 15:27	3 tim, 14 min	Elma
2 augusti 2024 fredag, vecka 31				
Oscar Ochaya		17:35 – 22:07	4 tim, 2 min	Elma
Oscar Ochaya		11:02 – 16:11	4 tim, 39 min	Elma
1 augusti 2024 torsdag, vecka 31				
Oscar Ochaya		18:20 – 21:50	3 tim, 29 min	Elma
Oscar Ochaya		11:16 – 15:21	3 tim, 35 min	Elma

HEMLIG

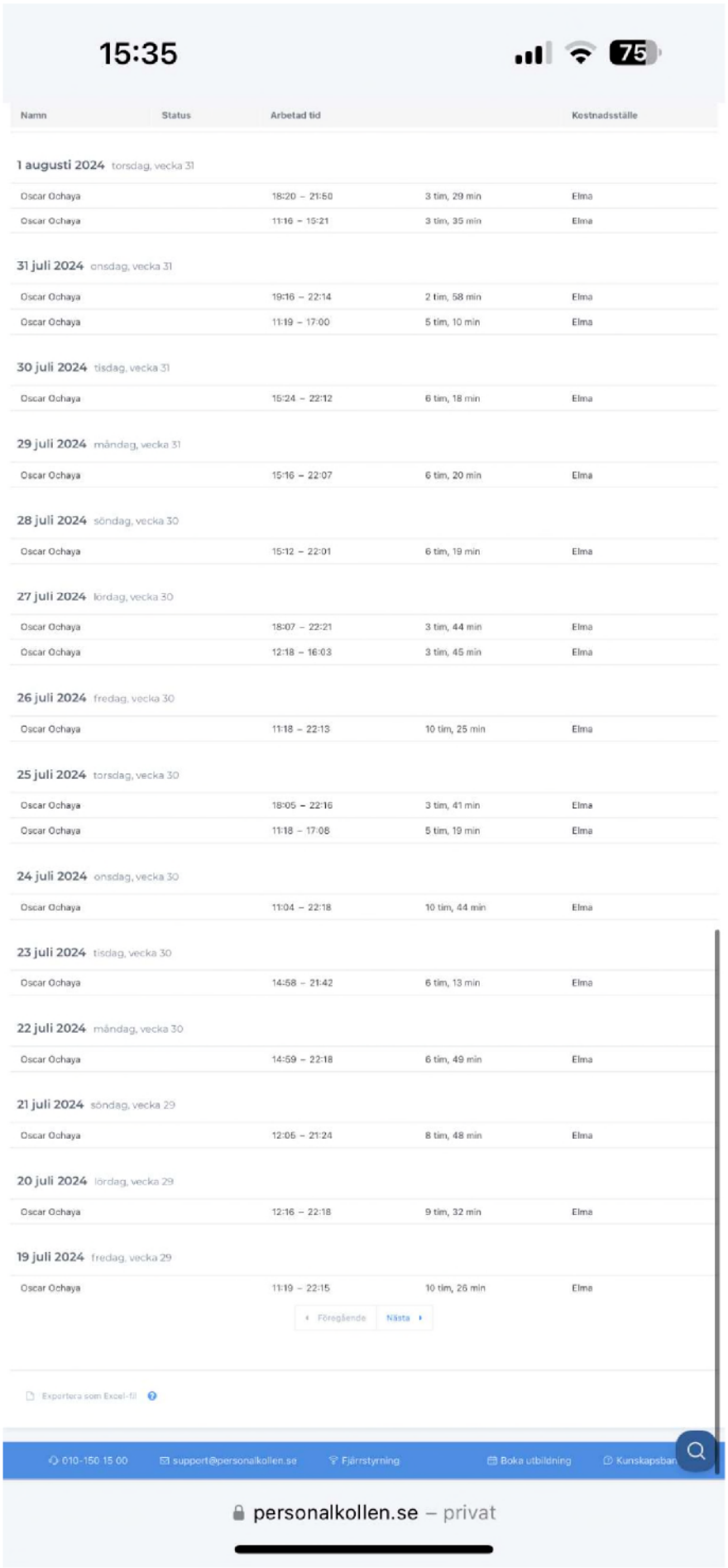

15:35

Namn	Status	Arbetad tid		Kostnadsställe
1 augusti 2024 torsdag, vecka 31				
Oscar Ochaya		18:20 – 21:50	3 tim, 29 min	Elma
Oscar Ochaya		11:16 – 15:21	3 tim, 35 min	Elma
31 juli 2024 onsdag, vecka 31				
Oscar Ochaya		19:16 – 22:14	2 tim, 58 min	Elma
Oscar Ochaya		11:19 – 17:00	5 tim, 10 min	Elma
30 juli 2024 tisdag, vecka 31				
Oscar Ochaya		15:24 – 22:12	6 tim, 18 min	Elma
29 juli 2024 måndag, vecka 31				
Oscar Ochaya		15:16 – 22:07	6 tim, 20 min	Elma
28 juli 2024 söndag, vecka 30				
Oscar Ochaya		15:12 – 22:01	6 tim, 19 min	Elma
27 juli 2024 lördag, vecka 30				
Oscar Ochaya		18:07 – 22:21	3 tim, 44 min	Elma
Oscar Ochaya		12:18 – 16:03	3 tim, 45 min	Elma
26 juli 2024 fredag, vecka 30				
Oscar Ochaya		11:18 – 22:13	10 tim, 25 min	Elma
25 juli 2024 torsdag, vecka 30				
Oscar Ochaya		18:05 – 22:16	3 tim, 41 min	Elma
Oscar Ochaya		11:18 – 17:08	5 tim, 19 min	Elma
24 juli 2024 onsdag, vecka 30				
Oscar Ochaya		11:04 – 22:18	10 tim, 44 min	Elma
23 juli 2024 tisdag, vecka 30				
Oscar Ochaya		14:58 – 21:42	6 tim, 13 min	Elma
22 juli 2024 måndag, vecka 30				
Oscar Ochaya		14:59 – 22:18	6 tim, 49 min	Elma
21 juli 2024 söndag, vecka 29				
Oscar Ochaya		12:05 – 21:24	8 tim, 48 min	Elma
20 juli 2024 lördag, vecka 29				
Oscar Ochaya		12:16 – 22:18	9 tim, 32 min	Elma
19 juli 2024 fredag, vecka 29				
Oscar Ochaya		11:19 – 22:15	10 tim, 26 min	Elma

‹ Föregående Nästa ›

Exportera som Excel-fil

HEMLIG

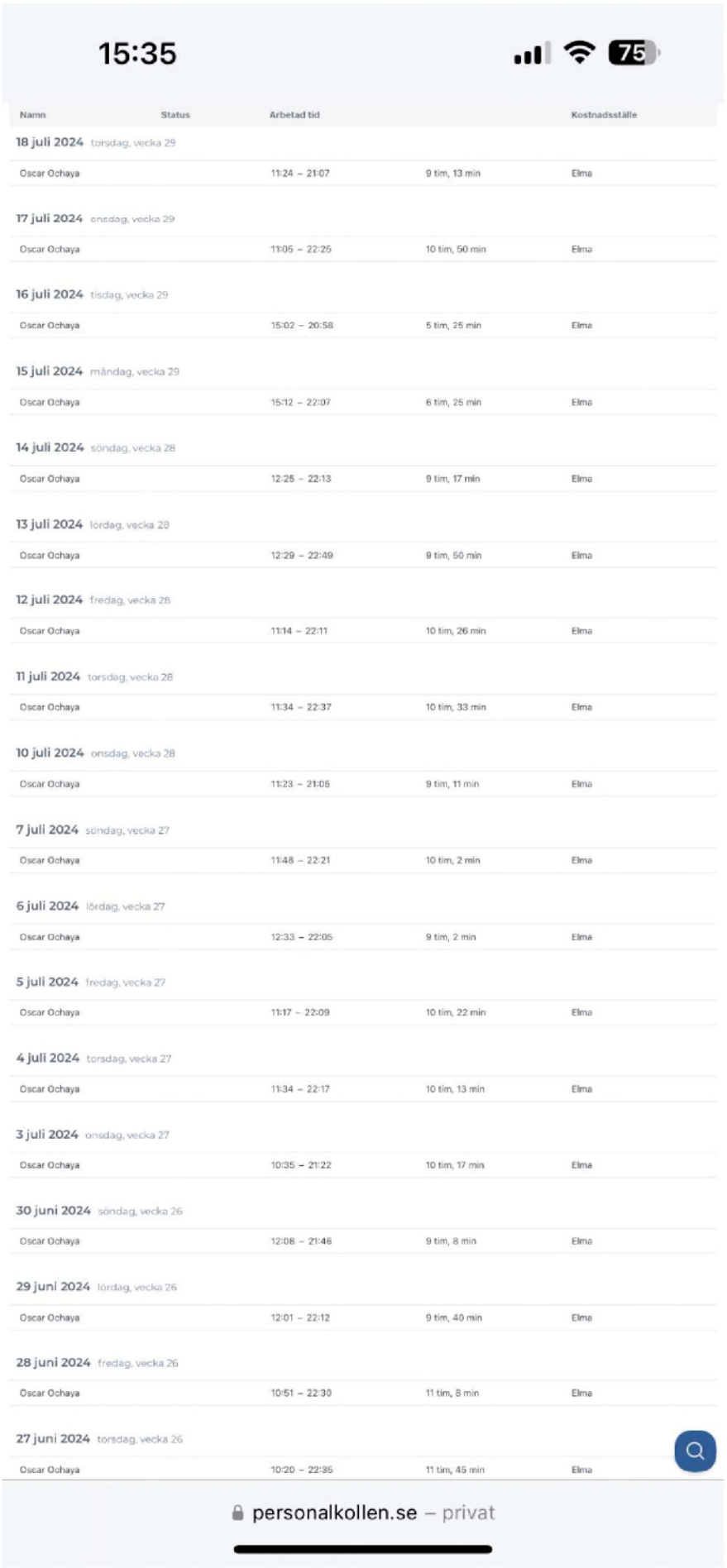

15:35

Namn	Status	Arbetad tid		Kostnadsställe
18 juli 2024 torsdag, vecka 29				
Oscar Ochaya		11:24 – 21:07	9 tim, 13 min	Elma
17 juli 2024 onsdag, vecka 29				
Oscar Ochaya		11:06 – 22:25	10 tim, 50 min	Elma
16 juli 2024 tisdag, vecka 29				
Oscar Ochaya		15:02 – 20:58	5 tim, 25 min	Elma
15 juli 2024 måndag, vecka 29				
Oscar Ochaya		15:12 – 22:07	6 tim, 25 min	Elma
14 juli 2024 söndag, vecka 28				
Oscar Ochaya		12:25 – 22:13	9 tim, 17 min	Elma
13 juli 2024 lördag, vecka 28				
Oscar Ochaya		12:29 – 22:49	9 tim, 50 min	Elma
12 juli 2024 fredag, vecka 28				
Oscar Ochaya		11:14 – 22:11	10 tim, 26 min	Elma
11 juli 2024 torsdag, vecka 28				
Oscar Ochaya		11:34 – 22:37	10 tim, 33 min	Elma
10 juli 2024 onsdag, vecka 28				
Oscar Ochaya		11:23 – 21:05	9 tim, 11 min	Elma
7 juli 2024 söndag, vecka 27				
Oscar Ochaya		11:48 – 22:21	10 tim, 2 min	Elma
6 juli 2024 lördag, vecka 27				
Oscar Ochaya		12:33 – 22:05	9 tim, 2 min	Elma
5 juli 2024 fredag, vecka 27				
Oscar Ochaya		11:17 – 22:09	10 tim, 22 min	Elma
4 juli 2024 torsdag, vecka 27				
Oscar Ochaya		11:34 – 22:17	10 tim, 13 min	Elma
3 juli 2024 onsdag, vecka 27				
Oscar Ochaya		10:35 – 21:22	10 tim, 17 min	Elma
30 juni 2024 söndag, vecka 26				
Oscar Ochaya		12:08 – 21:46	9 tim, 8 min	Elma
29 juni 2024 lördag, vecka 26				
Oscar Ochaya		12:01 – 22:12	9 tim, 40 min	Elma
28 juni 2024 fredag, vecka 26				
Oscar Ochaya		10:51 – 22:30	11 tim, 8 min	Elma
27 juni 2024 torsdag, vecka 26				
Oscar Ochaya		10:20 – 22:35	11 tim, 45 min	Elma

personalkollen.se – privat

HEMLIG

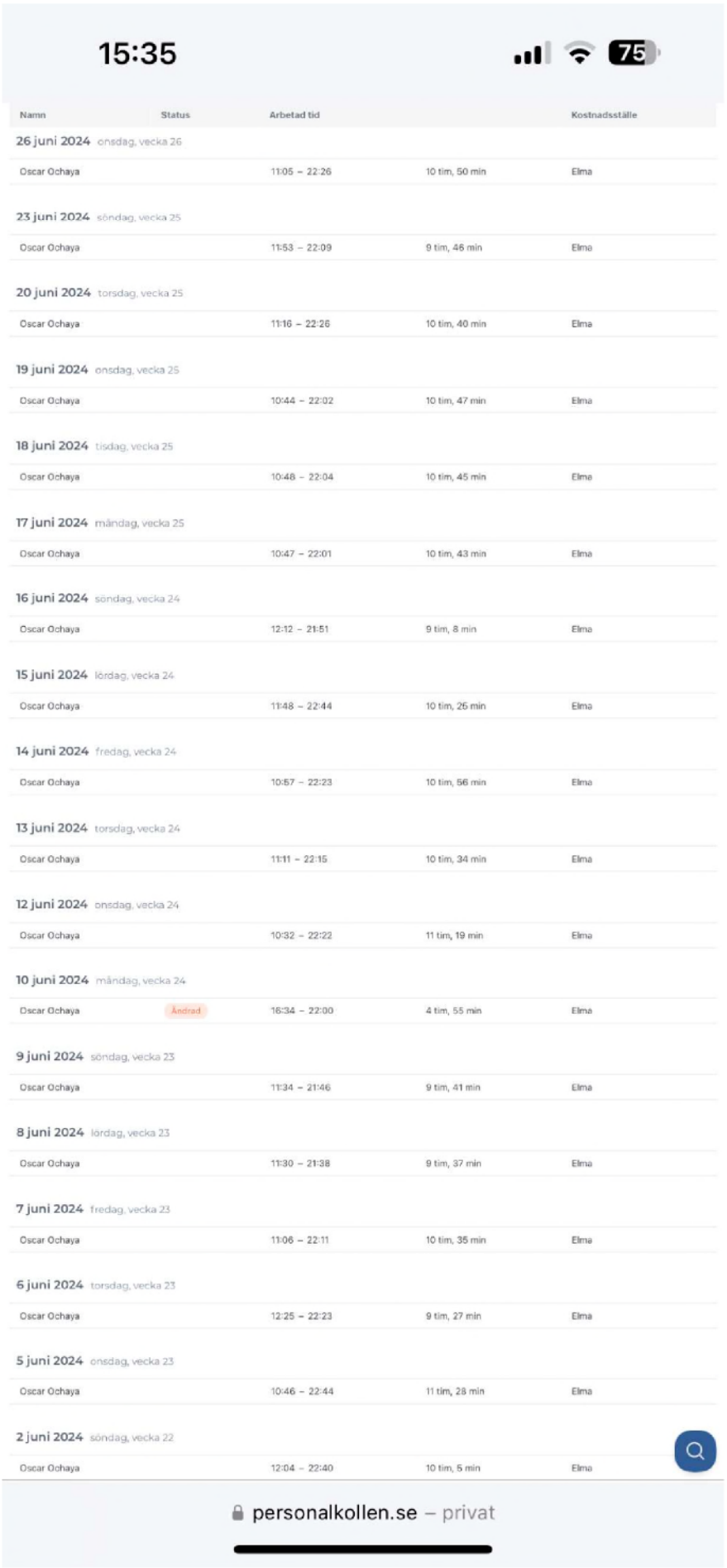

15:35

Namn	Status	Arbetad tid		Kostnadsställe
26 juni 2024 onsdag, vecka 26				
Oscar Ochaya		11:05 – 22:26	10 tim, 50 min	Elma
23 juni 2024 söndag, vecka 25				
Oscar Ochaya		11:53 – 22:09	9 tim, 46 min	Elma
20 juni 2024 torsdag, vecka 25				
Oscar Ochaya		11:16 – 22:26	10 tim, 40 min	Elma
19 juni 2024 onsdag, vecka 25				
Oscar Ochaya		10:44 – 22:02	10 tim, 47 min	Elma
18 juni 2024 tisdag, vecka 25				
Oscar Ochaya		10:48 – 22:04	10 tim, 45 min	Elma
17 juni 2024 måndag, vecka 25				
Oscar Ochaya		10:47 – 22:01	10 tim, 43 min	Elma
16 juni 2024 söndag, vecka 24				
Oscar Ochaya		12:12 – 21:51	9 tim, 8 min	Elma
15 juni 2024 lördag, vecka 24				
Oscar Ochaya		11:48 – 22:44	10 tim, 26 min	Elma
14 juni 2024 fredag, vecka 24				
Oscar Ochaya		10:57 – 22:23	10 tim, 56 min	Elma
13 juni 2024 torsdag, vecka 24				
Oscar Ochaya		11:11 – 22:15	10 tim, 34 min	Elma
12 juni 2024 onsdag, vecka 24				
Oscar Ochaya		10:32 – 22:22	11 tim, 19 min	Elma
10 juni 2024 måndag, vecka 24				
Oscar Ochaya	Ändrad	16:34 – 22:00	4 tim, 55 min	Elma
9 juni 2024 söndag, vecka 23				
Oscar Ochaya		11:34 – 21:46	9 tim, 41 min	Elma
8 juni 2024 lördag, vecka 23				
Oscar Ochaya		11:30 – 21:38	9 tim, 37 min	Elma
7 juni 2024 fredag, vecka 23				
Oscar Ochaya		11:06 – 22:11	10 tim, 35 min	Elma
6 juni 2024 torsdag, vecka 23				
Oscar Ochaya		12:25 – 22:23	9 tim, 27 min	Elma
5 juni 2024 onsdag, vecka 23				
Oscar Ochaya		10:46 – 22:44	11 tim, 28 min	Elma
2 juni 2024 söndag, vecka 22				
Oscar Ochaya		12:04 – 22:40	10 tim, 5 min	Elma

personalkollen.se – privat

HEMLIG

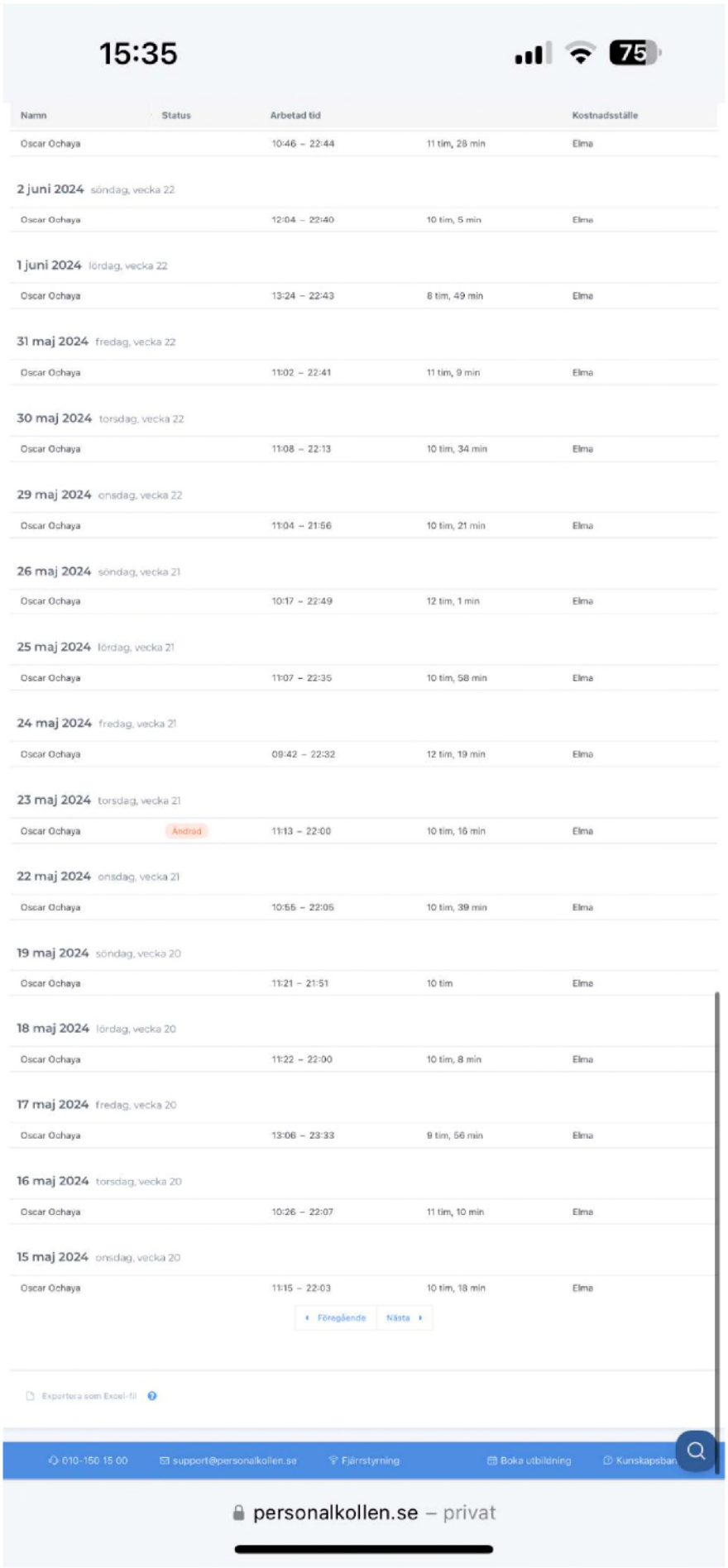

15:35

Namn	Status	Arbetad tid		Kostnadsställe
Oscar Ochaya		10:46 – 22:44	11 tim, 28 min	Elma
2 juni 2024 söndag, vecka 22				
Oscar Ochaya		12:04 – 22:40	10 tim, 5 min	Elma
1 juni 2024 lördag, vecka 22				
Oscar Ochaya		13:24 – 22:43	8 tim, 49 min	Elma
31 maj 2024 fredag, vecka 22				
Oscar Ochaya		11:02 – 22:41	11 tim, 9 min	Elma
30 maj 2024 torsdag, vecka 22				
Oscar Ochaya		11:08 – 22:13	10 tim, 34 min	Elma
29 maj 2024 onsdag, vecka 22				
Oscar Ochaya		11:04 – 21:56	10 tim, 21 min	Elma
26 maj 2024 söndag, vecka 21				
Oscar Ochaya		10:17 – 22:49	12 tim, 1 min	Elma
25 maj 2024 lördag, vecka 21				
Oscar Ochaya		11:07 – 22:35	10 tim, 58 min	Elma
24 maj 2024 fredag, vecka 21				
Oscar Ochaya		09:42 – 22:32	12 tim, 19 min	Elma
23 maj 2024 torsdag, vecka 21				
Oscar Ochaya	Ändrad	11:13 – 22:00	10 tim, 16 min	Elma
22 maj 2024 onsdag, vecka 21				
Oscar Ochaya		10:55 – 22:05	10 tim, 39 min	Elma
19 maj 2024 söndag, vecka 20				
Oscar Ochaya		11:21 – 21:51	10 tim	Elma
18 maj 2024 lördag, vecka 20				
Oscar Ochaya		11:22 – 22:00	10 tim, 8 min	Elma
17 maj 2024 fredag, vecka 20				
Oscar Ochaya		13:06 – 23:33	9 tim, 56 min	Elma
16 maj 2024 torsdag, vecka 20				
Oscar Ochaya		10:26 – 22:07	11 tim, 10 min	Elma
15 maj 2024 onsdag, vecka 20				
Oscar Ochaya		11:15 – 22:03	10 tim, 18 min	Elma

‹ Föregående Nästa ›

Exportera som Excel-fil

010-150 15 00 support@personalkollen.se Fjärrstyrning Boka utbildning Kunskapsban

personalkollen.se – privat

HEMLIG

Namn	Status	Arbetad tid		Kostnadsställe
11 maj 2024 lördag, vecka 19				
Oscar Ochaya		10:30 – 22:53*	11 tim, 53 min	Elma
10 maj 2024 fredag, vecka 19				
Oscar Ochaya		10:30 – 21:10*	10 tim, 10 min	Elma
9 maj 2024 torsdag, vecka 19				
Oscar Ochaya		10:30 – 22:00	11 tim	Elma
8 maj 2024 onsdag, vecka 19				
Oscar Ochaya		11:31 – 22:00	9 tim, 58 min	Elma
5 maj 2024 söndag, vecka 18				
Oscar Ochaya		11:09 – 21:37*	9 tim, 57 min	Elma
4 maj 2024 lördag, vecka 18				
Oscar Ochaya		11:14 – 21:36*	9 tim, 52 min	Elma
3 maj 2024 fredag, vecka 18				
Oscar Ochaya		10:27 – 22:43	11 tim, 46 min	Elma
2 maj 2024 torsdag, vecka 18				
Oscar Ochaya		10:32 – 21:43	10 tim, 41 min	Elma
1 maj 2024 onsdag, vecka 18				
Oscar Ochaya		11:00 – 21:52	10 tim, 22 min	Elma
28 april 2024 söndag, vecka 17				
Oscar Ochaya		11:11 – 22:26	10 tim, 44 min	Elma
27 april 2024 lördag, vecka 17				
Oscar Ochaya		11:17 – 22:51	11 tim, 4 min	Elma
26 april 2024 fredag, vecka 17				
Oscar Ochaya		10:51 – 22:19	10 tim, 57 min	Elma
25 april 2024 torsdag, vecka 17				
Oscar Ochaya		10:56 – 22:07	10 tim, 41 min	Elma
24 april 2024 onsdag, vecka 17				
Oscar Ochaya		11:15 – 21:27	9 tim, 41 min	Elma
21 april 2024 söndag, vecka 16				
Oscar Ochaya		11:24 – 21:19*	9 tim, 24 min	Elma
20 april 2024 lördag, vecka 16				
Oscar Ochaya		10:30 – 22:08*	11 tim, 8 min	Elma

HEMLIG

Namn	Status	Arbetad tid		Kostnadsställe
19 april 2024 fredag, vecka 16				
Oscar Ochaya		11:07 - 22:09	10 tim, 31 min	Elma
18 april 2024 torsdag, vecka 16				
Oscar Ochaya		16:35 – 21:48	4 tim, 42 min	Elma
Oscar Ochaya		11:38 - 15:44	3 tim, 35 min	Elma
17 april 2024 onsdag, vecka 16				
Oscar Ochaya		11:05 - 22:13	10 tim, 38 min	Elma
14 april 2024 söndag, vecka 15				
Oscar Ochaya		12:16 – 22:37	9 tim, 50 min	Elma
13 april 2024 lördag, vecka 15				
Oscar Ochaya		11:16 – 22:44	10 tim, 58 min	Elma
12 april 2024 fredag, vecka 15				
Oscar Ochaya		11:15 – 22:26	10 tim, 41 min	Elma
11 april 2024 torsdag, vecka 15				
Oscar Ochaya		11:08 – 21:24	9 tim, 46 min	Elma
10 april 2024 onsdag, vecka 15				
Oscar Ochaya		11:06 – 21:43	10 tim, 7 min	Elma
7 april 2024 söndag, vecka 14				
Oscar Ochaya		11:04 – 21:38	10 tim, 4 min	Elma
6 april 2024 lördag, vecka 14				
Oscar Ochaya		11:11 – 21:55	10 tim, 14 min	Elma
5 april 2024 fredag, vecka 14				
Oscar Ochaya		11:17 – 22:34	10 tim, 47 min	Elma
4 april 2024 torsdag, vecka 14				
Oscar Ochaya		10:41 – 22:36	11 tim, 24 min	Elma
3 april 2024 onsdag, vecka 14				
Oscar Ochaya		11:44 – 22:20	10 tim, 8 min	Elma
31 mars 2024 söndag, vecka 13				
Oscar Ochaya		11:35 – 21:30	9 tim, 25 min	Elma
30 mars 2024 lördag, vecka 13				
Oscar Ochaya		11:00 – 21:42	10 tim, 11 min	Elma
29 mars 2024 fredag, vecka 13				
Oscar Ochaya		11:03 – 21:52	10 tim, 18 min	Elma

HEMLIG

Namn	Status	Arbetad tid		Kostnadsställe
Oscar Ochaya		11:03 – 21:52	10 tim, 16 min	Elma
28 mars 2024 torsdag, vecka 13				
Oscar Ochaya		11:48 – 22:32	10 tim, 13 min	Elma
27 mars 2024 onsdag, vecka 13				
Oscar Ochaya		11:08 – 21:54	10 tim, 16 min	Elma
24 mars 2024 söndag, vecka 12				
Oscar Ochaya		11:08 – 22:03	10 tim, 25 min	Elma
23 mars 2024 lördag, vecka 12				
Oscar Ochaya		11:03 – 21:42	10 tim, 8 min	Elma
22 mars 2024 fredag, vecka 12				
Oscar Ochaya		10:49 – 14:11	3 tim, 21 min	Elma
21 mars 2024 torsdag, vecka 12				
Oscar Ochaya		10:56 – 21:49	10 tim, 23 min	Elma
20 mars 2024 onsdag, vecka 12				
Oscar Ochaya		11:05 – 21:36	10 tim, 1 min	Elma
17 mars 2024 söndag, vecka 11				
Oscar Ochaya		11:18 – 22:10	10 tim, 21 min	Elma
16 mars 2024 lördag, vecka 11				
Oscar Ochaya		10:47 – 21:56	10 tim, 38 min	Elma
15 mars 2024 fredag, vecka 11				
Oscar Ochaya		11:45 – 22:01	9 tim, 46 min	Elma
14 mars 2024 torsdag, vecka 11				
Oscar Ochaya		11:02 – 22:06	10 tim, 34 min	Elma
13 mars 2024 onsdag, vecka 11				
Oscar Ochaya		16:30 – 22:17	5 tim, 16 min	Elma
Oscar Ochaya		11:08 – 14:09	3 tim, 1 min	Elma
10 mars 2024 söndag, vecka 10				
Oscar Ochaya		11:25 – 21:53	9 tim, 58 min	Elma
9 mars 2024 lördag, vecka 10				
Oscar Ochaya		11:11 – 21:57	10 tim, 16 min	Elma
6 mars 2024 onsdag, vecka 10				
Oscar Ochaya		11:38 – 13:39	2 tim	Elma

‹ Föregående Nästa ›

HEMLIG

15:34
75
Start
Schema
Tider
Löner
Dricks
Analys
Personal
Meddelanden
Bärig sverige ...
DÖ
Rapporterad tid
Summering
Månadsöversikt
Rapport för Skatteverket
Rapporterad tid
Efterregistrera arbetspass
Registrera frånvaro
Period...
Alla pass
Sortera efter...
Oscar Ochaya
Sök
Enkel
Detaljerad
Namn
Status
Arbetad tid
Kostnadsställe
5 mars 2024 tisdag, vecka 10
Oscar Ochaya 11:35 – 21:53 9 tim, 47 min Elma
4 mars 2024 måndag, vecka 10
Oscar Ochaya 11:06 – 21:22 9 tim, 45 min Elma
3 mars 2024 söndag, vecka 9
Oscar Ochaya 11:01 – 21:25 9 tim, 54 min Elma
2 mars 2024 lördag, vecka 9
Oscar Ochaya 11:05 – 22:01 10 tim, 26 min Elma
1 mars 2024 fredag, vecka 9
Oscar Ochaya 11:12 – 21:58 10 tim, 16 min Elma
29 februari 2024 torsdag, vecka 9
Oscar Ochaya 11:22 – 22:17 10 tim, 24 min Elma
28 februari 2024 onsdag, vecka 9
Oscar Ochaya 11:05 – 21:54 10 tim, 19 min Elma
26 februari 2024 måndag, vecka 9
Oscar Ochaya 11:11 – 22:11 10 tim, 30 min Elma
25 februari 2024 söndag, vecka 8
Oscar Ochaya 11:00 – 21:56 10 tim, 25 min Elma
24 februari 2024 lördag, vecka 8
Oscar Ochaya 11:15 – 22:34 10 tim, 48 min Elma
23 februari 2024 fredag, vecka 8
Oscar Ochaya 10:57 – 22:01 10 tim, 34 min Elma
22 februari 2024 torsdag, vecka 8
Oscar Ochaya 16:26 – 22:11 5 tim, 15 min Elma
Oscar Ochaya 11:14 – 14:28 3 tim, 14 min Elma
21 februari 2024 onsdag, vecka 8
personalkollen.se

HEMLIG

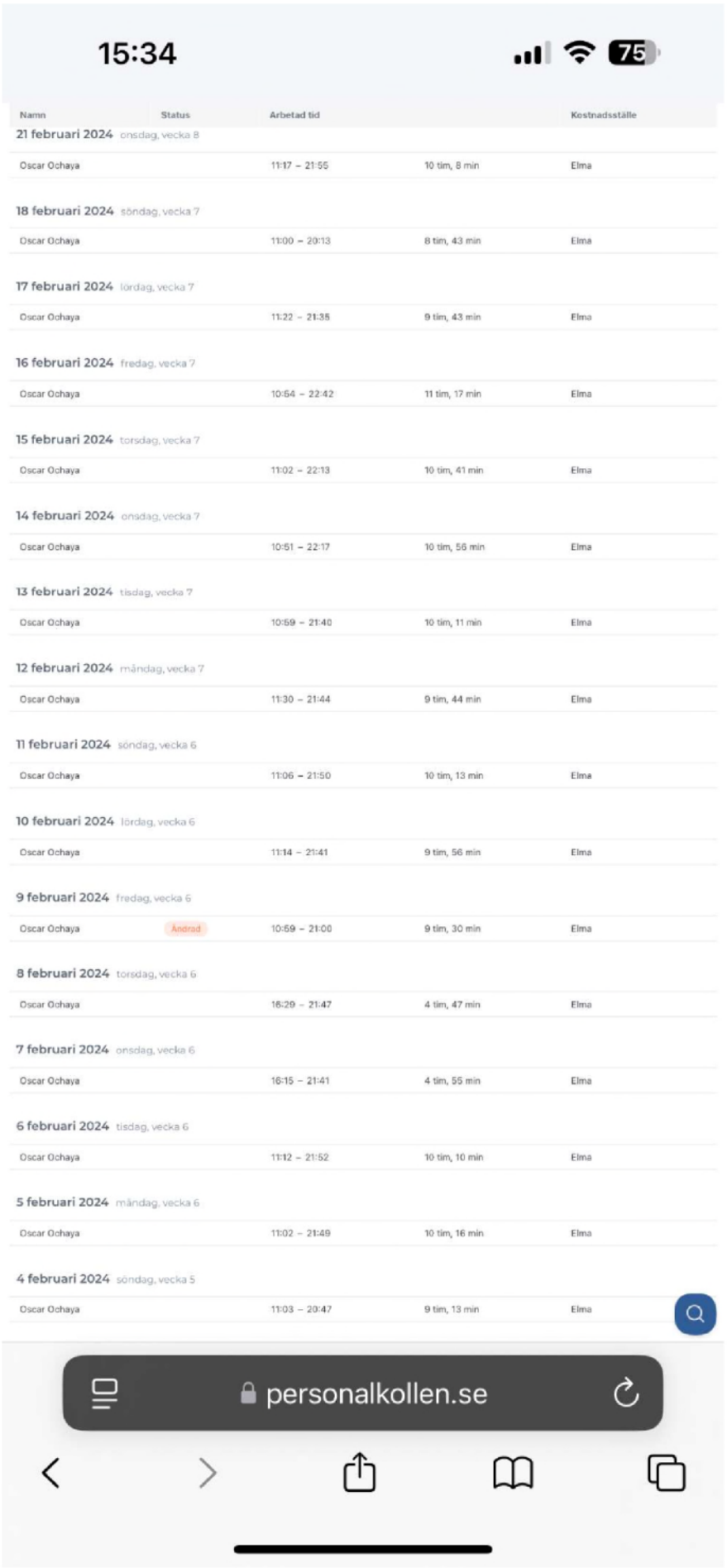

Namn	Status	Arbetad tid		Kostnadsställe
21 februari 2024 onsdag, vecka 8				
Oscar Ochaya		11:17 – 21:55	10 tim, 8 min	Elma
18 februari 2024 söndag, vecka 7				
Oscar Ochaya		11:00 – 20:13	8 tim, 43 min	Elma
17 februari 2024 lördag, vecka 7				
Oscar Ochaya		11:22 – 21:35	9 tim, 43 min	Elma
16 februari 2024 fredag, vecka 7				
Oscar Ochaya		10:54 – 22:42	11 tim, 17 min	Elma
15 februari 2024 torsdag, vecka 7				
Oscar Ochaya		11:02 – 22:13	10 tim, 41 min	Elma
14 februari 2024 onsdag, vecka 7				
Oscar Ochaya		10:51 – 22:17	10 tim, 56 min	Elma
13 februari 2024 tisdag, vecka 7				
Oscar Ochaya		10:59 – 21:40	10 tim, 11 min	Elma
12 februari 2024 måndag, vecka 7				
Oscar Ochaya		11:30 – 21:44	9 tim, 44 min	Elma
11 februari 2024 söndag, vecka 6				
Oscar Ochaya		11:06 – 21:50	10 tim, 13 min	Elma
10 februari 2024 lördag, vecka 6				
Oscar Ochaya		11:14 – 21:41	9 tim, 56 min	Elma
9 februari 2024 fredag, vecka 6				
Oscar Ochaya	Ändrad	10:59 – 21:00	9 tim, 30 min	Elma
8 februari 2024 torsdag, vecka 6				
Oscar Ochaya		16:29 – 21:47	4 tim, 47 min	Elma
7 februari 2024 onsdag, vecka 6				
Oscar Ochaya		16:15 – 21:41	4 tim, 55 min	Elma
6 februari 2024 tisdag, vecka 6				
Oscar Ochaya		11:12 – 21:52	10 tim, 10 min	Elma
5 februari 2024 måndag, vecka 6				
Oscar Ochaya		11:02 – 21:49	10 tim, 16 min	Elma
4 februari 2024 söndag, vecka 5				
Oscar Ochaya		11:03 – 20:47	9 tim, 13 min	Elma

HEMLIG

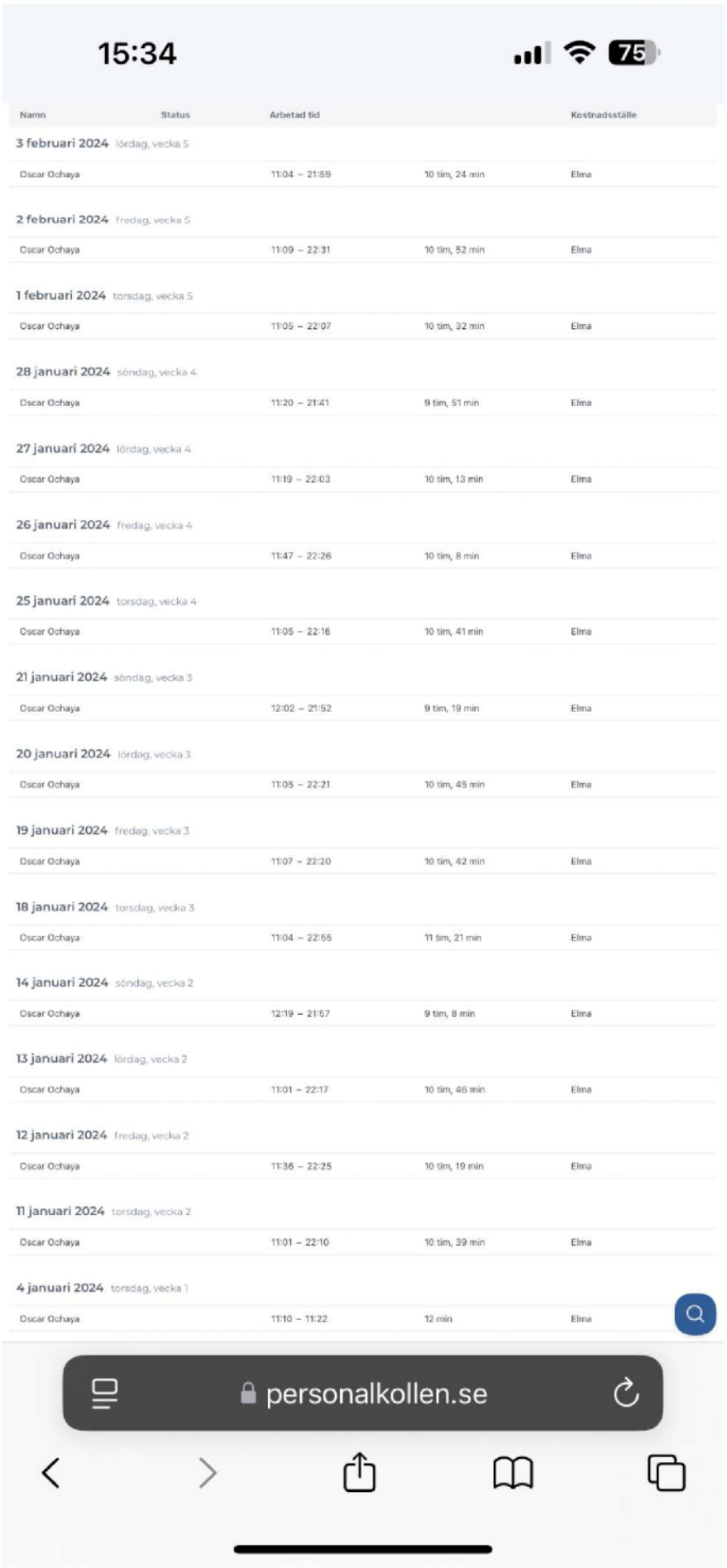

Namn	Status	Arbetad tid		Kostnadsställe
3 februari 2024 lördag, vecka 5				
Oscar Ochaya		11:04 – 21:59	10 tim, 24 min	Elma
2 februari 2024 fredag, vecka 5				
Oscar Ochaya		11:09 – 22:31	10 tim, 52 min	Elma
1 februari 2024 torsdag, vecka 5				
Oscar Ochaya		11:05 – 22:07	10 tim, 32 min	Elma
28 januari 2024 söndag, vecka 4				
Oscar Ochaya		11:20 – 21:41	9 tim, 51 min	Elma
27 januari 2024 lördag, vecka 4				
Oscar Ochaya		11:19 – 22:03	10 tim, 13 min	Elma
26 januari 2024 fredag, vecka 4				
Oscar Ochaya		11:47 – 22:26	10 tim, 8 min	Elma
25 januari 2024 torsdag, vecka 4				
Oscar Ochaya		11:05 – 22:16	10 tim, 41 min	Elma
21 januari 2024 söndag, vecka 3				
Oscar Ochaya		12:02 – 21:52	9 tim, 19 min	Elma
20 januari 2024 lördag, vecka 3				
Oscar Ochaya		11:05 – 22:21	10 tim, 45 min	Elma
19 januari 2024 fredag, vecka 3				
Oscar Ochaya		11:07 – 22:20	10 tim, 42 min	Elma
18 januari 2024 torsdag, vecka 3				
Oscar Ochaya		11:04 – 22:55	11 tim, 21 min	Elma
14 januari 2024 söndag, vecka 2				
Oscar Ochaya		12:19 – 21:57	9 tim, 8 min	Elma
13 januari 2024 lördag, vecka 2				
Oscar Ochaya		11:01 – 22:17	10 tim, 46 min	Elma
12 januari 2024 fredag, vecka 2				
Oscar Ochaya		11:36 – 22:25	10 tim, 19 min	Elma
11 januari 2024 torsdag, vecka 2				
Oscar Ochaya		11:01 – 22:10	10 tim, 39 min	Elma
4 januari 2024 torsdag, vecka 1				
Oscar Ochaya		11:10 – 11:22	12 min	Elma

Polisen

Förhör
#1 Chef

Signerat av

Signerat datum

Enhet
Polisregion Mitt, Utredningsjour 10 PO Uppsala

Diarienr
5000-K1099371-24

Hörd person			Personnummer
Özgun, Daniel			
Den hörde är	**ID Styrkt**	**Sätt**	**Ställning till misstänkt - målsägande - vittne**
Vittne	Ja	Kontrollfrågor	
Tolk			**Språk**

Ytterligare information om anledning till förhör	Underrättad om misstanke
Hörs som anmälare av saknad person	

Underrättad om 12 § FUK		
Underrättad om rätt till försvarare	**Godtar försvarare/biträde som rätten förordnar**	**Försvarare/biträde närvarande**
Försvarare/biträde önskas		

Förhörsledare	Förhörsdatum	Förhör påbörjat	Förhör avslutat
Patrik Linderman	2024-09-04	21:39	22:12
Förhörsplats	**Typ av förhör**	**Förhörssätt**	
	RB 23:6	Konceptförhör	
Förhörsvittne	**Utskrivet av**		

Berättelse

Förhörsledarens frågor skrivs i kursivt.

Hur har Oscar varit på jobbet på senaste tiden?
Han har varit speciell från dag 1. Mycket familjeproblem. Syster som bor i hemlandet. Tjafsat med sin pappa. Jag har inte träffat något av dem. Han säger ibland att han mår psykiskt dåligt och vill ibland stanna hemma på grund av detta. Han var här i torsdags sist. Jag sa till honom att han kan få börja tidigare på fredagen för att det var en festival och vi förväntade oss mycket att göra. Och det var då på fredagen han inte dök upp. Jag bad honom komma klockan 11 vid 12 försökte jag kontakta honom men inte fått tag på honom. Flera av oss har försökt att nå honom men inte fått svar.

Vi på restaurangen har ringt och sms-at men inte fått tag på honom alls.

Senast tiden har han kollat mycket på islamister. Han går runt med högtalare med islamistiska grejer. Jag har bett honom att vara försiktig med sånt. Jag tror att han varit ute med sin högtalare och varit ute och bett en bön. Han har ibland kommit tillbaka frustrerad till restaurangen efter att han varit ute och bett för att folk har hoppat på honom och bett honom göra sånt i enrum. Han är lite speciell på så sätt. Han säger att han mår bra av att göra saker på sitt sätt.

När du säger att han kollat på islamist grejer, vad menar du då?
Han kollar på allt möjligt. Han konverterade till islam för typ ett år sedan. Många har sagt till honom att det inte är islam han håller på med utan att de är terrorister. Han har kollat på när folk blir skjutna och jag vet inte allt möjligt.

När såg du Oscar senast?
Torsdag kväll när han lämnade jobbet. Han har sagt till mig flera gånger att han brukar be vid

HEMLIG

stationen. Och öppet mitt på centralstationen. Jag vet inte det finns massa folk ute på gatan. Jag tänker att någon kan ha gått fram till honom. Han har ingen som kan skydda honom. När han är här på restaurangen kan vi hjälpa honom. En gång blev det nästan slagsmål så vi på restaurangen fick rycka ut och bryta slagsmålet.

Hur verkade Oscar när du såg honom senast?
Jättebra. Jag tycker det är jättekonstigt. Han var glad och allt möjligt.

Har ni haft någon kontakt sedan i torsdags kväll?
Jag har försökt kontakta honom men inte fått några svar tillbaka.

Hur brukar han ta sig hem från jobbet?
Buss och tåg. Buss till centralstationen sen tåg till Knivsta.

Har han varit försvunnen förut?
Nej det är första gången jag vet om det.

Har han åkt på någon semester på senaste tiden?
Nej men han pratade om att åka på semester i december. Det är jättekonstigt. Han köpte en resväska och massa saker för sin resa. Han lämnade väskan på jobbet i torsdags. Sen kom han aldrig så alla hans grejer ligger kvar här.

Vad var de mer för grejer han köpte?
Jag ska va ärlig jag har inte ens öppnat väskan. Jag kan kolla.
(Daniel öppnar väskan för att kolla i den)
Det är fodral som man kan packa kläder i, han har köpt en sovsäck som man campar mer, ett tält också, mikrofibernånting, det är massa campingrejer, det är också en campingstol.

Sa han vart han skulle åka i december?
Han skulle till Uganda, han är därifrån.

Hur har han det ekonomiskt?
Ingen aning. Han sa för ett tag sen att så länge han tjänar 15 000 efter skatt så klarar han sig.

Du säger att han är speciell? Hur menar du då?
Han hänger inte med riktigt. Jag vet inte om han har någon sjukdom. Han förstår inte sarkasm. Man måste förklara saker för han i lugn och ro.

Skulle du beskriva honom som autistisk?
Ja kanske lite. När man pratar med honom är han normal men han förstår inte komplicerade grejer.

Har Oscar några problem privat?
Det vet jag faktiskt inte.

Har Oscar någon flickvän eller partner?
Nej. Jag tror inte det.

Han skickar konstiga sms ibland. Jag kan läsa upp ett konstigt. Han har bytt telefonnummer lite då och då. Det fanns ett tag han hade flera telefoner.

Vet du varför?
En hade SIM-kort till hemlandet.

Han jobbar som diskare.
Läser sms:
Får jag några tillfällen jag kan lära mig göra pizza så jag kan stötta personalen. Det vore bra att ha på mitt cv så de vet att jag kan mer än att bara diska.
Han är lite konflikträdd. Han kan ibland skicka ett sms fast han sitter bredvid mig.

HEMLIG

Hur är hans relation till sin familj?
Ingen aning. Han pratar mycket med sin syster som bor i hemlandet. Han pratar i telefonen jämt. Med vilka vet jag inte men han pratar jämt i telefon.

Vilket språk pratar han på i telefonen?
Vad heter det när man är från Uganda? Det är hans hemspråk.

Det är inget språk du förstår?
Nej.

Har Oscar några problem med familjen eller konflikter i hemmet?
Han har sagt att han inte har en bra relation med sin pappa. Det är bara det.

Vet du om pappan bor i Sverige?
Ja det gör han.

Har han berättat några detaljer kring relationen med sin pappa?
Nej ingen aning.

Har Oscar några missbruksproblem?
Nej det tror jag inte faktiskt. Han dricker inte ens alkohol.

Hur har han mått på senaste tiden?
Det var en grej som stack ut. Han skickade måndagen den 19 augusti kl.: 23:31. Tog reda på att min moster skadade huvudet och benen i en trafikolycka. Jag behöver vila från sorgen och därför komma på onsdag.
Sen kom han på onsdagen och jag frågade hur det gick med mostern och han sa att allt var bra.

Har Oscar några kopplingar till kriminalitet?
Det tror jag inte. Inte Oscar. Han är mycket för sig själv. Om han haft det skulle jag aldrig kunna gissat det. Men jag tror inte det.

Har du något mer du vill berätta?
Senaste månaden när han jobbar så kommer på morgonen som vanligt. Sen vid 15–16 tiden vill han gå iväg i någon timme. Sen kommer han tillbaka igen. Vart han går har jag ingen aning om.

Något mer?
Jag önskar att bli kontaktad om han hittas.

Förhöret är uppläst utan erinran.

Polisen

Förhör

#2 Chef

Signerat av

Signerat datum

Enhet
Polisregion Mitt, Utredningsjour 10 PO Uppsala

Diarienr
5000-K1099371-24

Hörd person	Personnummer
Özgun, Daniel	

Den hörde är	ID Styrkt	Sätt	Ställning till misstänkt - målsägande - vittne
Vittne	Ja	Genom kontrollslagningar.	Chef till Oscar Ochaya.

Tolk

Språk

Anledning till förhör / Misstankar som misstänkt har underrättats om
Mord, Fullbordat

Underrättad om misstanke

Ytterligare information om anledning till förhör
Hörd som vittne med kompletterande frågor gällande Oscar Ochaya.

Underrättad om 12 § FUK

Underrättad om rätt till försvarare

Godtar försvarare/biträde som rätten förordnar

Försvarare/biträde närvarande

Försvarare/biträde önskas

Förhörsledare	Förhörsdatum	Förhör påbörjat	Förhör avslutat
Eva Årbro	2024-09-05	14:17	15:22

Förhörsplats	Typ av förhör	Förhörssätt
Via telefon.	RB 23:6	Telefonförhör

Förhörsvittne	Utskrivet av	Konceptförhör
	EVAR	

Berättelse

Vad arbetar du med?
Daniel äger restaurangen "Elma", en kvarterskrog som ligger i Rosendal i Uppsala. Daniel är chef och tar hand om allt det administrativa.

Vi skulle vilja ha namn, information om arbetsuppgifter och kontaktuppgifter till samtlig personal som arbetar på Elmas.
Det är sammanlagt 5-6 stycken som har fast anställning på restaurangen, sedan finns det lite extrapersonal som kan kontaktas vid behov.

Följande personer tillhör den fasta personalen på restaurangen:
Oscar Ochaya, arbetar som diskare, har vid något tillfälle hjälpt till med lite andra småsaker, som att exempelvis hacka grönsaker.
Melker Özgun, är pappa till Daniel, arbetar som pizzabagare.
Thomas Özgun, är bror till Daniel, arbetar som servitör.
Chadi Alhouch, arbetar som kock.
Hnur Bahceci, arbetar som diskare, är ny i personalstyrkan sedan i måndags den 2 september.

Följande personer tillhör extrapersonalen på restaurangen:
Linus Lundkvist, arbetar som kock.
Sara Lindström, arbetar som servitris.
Daniel Nordberg, arbetar som servitör.

HEMLIG

Amira Alhouch, Chadi Alhouchs dotter, arbetar som servitris.

Oscar har bytt telefonnummer flera gånger. Det aktuella telefonnumret till Oscar, som Daniel använt på senaste tiden när han haft kontakt med Oscar, är 072-257 04 47. Oscar har haft telefonnummer 072-900 15 94 tidigare. Daniel har inga andra aktuella telefonnummer till Oscar och tror inte att han har några fler gamla telefonnummer heller.

Övriga personalens kontaktuppgifter läggs in under "Anteckningar" - "Kontaktuppgifter restaurang Elma" i Durtvå.

När träffade du Oscar senast?
Daniel och Thomas Özgun jobbade tillsammans med Oscar torsdag den 29 augusti och det var sista gången Daniel såg Oscar. Det var ingen annan i personalstyrkan än Daniel och Thomas som jobbade med Oscar den dagen.

Vilken tid lämnade Oscar restaurangen?
Restaurangen har ett stämpelsystem, personalen stämplar in när de kommer och ut när de ska gå hem. Restaurangen har även övervakningskamera som börjar filma klockan 22.00 på kvällen och slutar filma klockan 09.00 på morgonen. Kameran är en rörelsekamera som börjar filma vid rörelse i restaurangen, den reagerar på minsta fluga. Kameran filmar endast i restaurangen och i soprummet, inte ut mot gatan.

Stämmer kamerans tid överens med den verkliga tiden?
Den stämmer till 100%.

Förhörsledaren ber Daniel spara restaurangens film från hela augusti, vilket Daniel uppger att han ska göra.

Daniel kollar tiderna i stämpelsystemet samt på kameraövervakningsmaterialet från kvällen, torsdag den 29 augusti.

Daniel kan se på kameraövervakningen att han och Thomas lämnade restaurangen klockan 22.06.

Oscar stämplade ut klockan 22.34 och enligt kameraövervakningen lämnade han restaurangen klockan 22.36, 2 minuter efter han stämplat ut. Daniel kan se på kameraövervakningen att Oscar moppade golvet på restaurangen innan han gick för kvällen. Oscar var den sista personen som lämnade restaurangen.

Hur länge har Oscar jobbat på restaurangen?
2,5 år, eller kanske mer.

Hur sökte Oscar jobbet på Elmas?
Han kom förbi med ett CV, provade jobba som servitör först men passade bättre som diskare. Oscar sökte inte via Arbetsförmedlingen men när han sökte jobbet sa han att han har bidrag, eller någonting, via Arbetsförmedlingen. Elmas fick bidrag från Arbetsförmedlingen under ett år för att ha Oscar anställd, Arbetsförmedlingen täckte upp en viss procent av hans lön. Sen slutade bidraget via Arbetsförmedlingen men Daniel valde att låta Oscar jobba kvar på restaurangen.

Har Oscar en vanlig tjänst, är det någon typ av arbetsträning eller någonting annat?
Nej, det var en helt vanlig tjänst.

HEMLIG

Har Oscar en provanställning, en fast anställning, ett vikariat eller någonting annat?
Fast anställning. Samma som sedan dag ett, det var fast anställning på en gång.

Vilka dagar i veckan arbetar Oscar på restaurangen?
Vissa gånger är det alla dagar i veckan. Oscar är lite speciell, han kan komma lite som han själv tycker och tänker, vissa dagar kommer han inte alls. Men oftast jobbar han 4-7 dagar i veckan, olika tider. Ibland kommer han klockan 16 om han känner för det, ibland klockan 11 om han känner för det. Ibland har han skola, ibland inte.

Oscar skriver ihop sitt schema, man kan inte säga så mycket till honom. Det har varit rörigt, men de har tänkt "Han kommer ändå till jobbet och gör det han ska, så skit samma". Oscar har försökt söka andra jobb också, men inte fått något, och Daniel har inte velat göra honom arbetslös. När Oscar väl har varit på jobbet har han gjort det han ska, inte slarvat eller så. Kanske någon gång att han har slarvat lite, men det har inte varit någon stor sak.

Pluggar Oscar?
Han sa att han skulle börja plugga något i Sollentuna efter sommaren, två dagar i veckan, tisdagar och torsdagar. Daniel förstod inte riktigt vad, det var något med ingenjör. Men det lät lite konstigt att det skulle vara något med ingenjör eftersom det bara var två dagar i veckan. Daniel vet inte om det var ingenjör inom bygg eller rörmokare, han minns inte vad Oscar sa.

Vilka dagar och tider har Oscar arbetat under förra veckan? Måndag den 26 augusti till och med torsdag den 29 augusti.
Daniel kollar i stämpeltidssystemet.
Måndag den 26 augusti stämplade Oscar in klockan 13.43 och stämplade ut klockan 22.20.

Onsdag den 28 augusti stämplade Oscar in klockan 11.05 och stämplade ut klockan 14.56. Han kom sedan tillbaka till jobbet, stämplade in igen klockan 17.32 och stämplade ut klockan 22.21. Daniel tycker att det är lite skumt, onsdagen den 28 augusti stämplade Oscar in exakt samma tid som på torsdagen den 29 augusti, Oscar måste kanske tagit någon buss som kommer den tiden.

Torsdag den 29 augusti tror Daniel att Oscar var i skolan innan jobbet, Oscar sa det. Oscar kom till jobbet på kvällen och stämplade in klockan 17.32, han stämplade sedan ut klockan 22.34 men lämnade jobbet klockan 22.36 enligt övervakningskameran.

Oscar har varit skum på senaste tiden, ibland försvinner han från jobbet efter lunch i några timmar och sen kommer han tillbaka igen. Så har det varit i en månad ungefär, Daniel vet inte var Oscar tar vägen.

Har du märkt någon skillnad på Oscar i hur han beter sig, i humör eller någonting annat, på senare tid?
Oscar pratar inte så mycket, det har varit samma. Daniel har inte märkt något.

Vilka dagar och tider arbetade Oscar veckan innan det? Måndag den 19 augusti till och med söndag den 25 augusti.
Daniel kollar i stämpeltidssystemet.
Måndag den 19 augusti stämplade Oscar in klockan 11.07 och stämplade ut klockan 22.11.

Onsdag den 21 augusti stämplade Oscar in klockan 11.01 och stämplade ut klockan 21.49.

Torsdag den 22 augusti stämplade Oscar in klockan 11.16 och stämplade ut klockan 15.04. Han kom sedan tillbaka till jobbet igen och stämplade in klockan 17.33 och stämplade ut

HEMLIG

klockan 21.49.

Fredag den 23 augusti stämplade Oscar in klockan 11.05 och stämplade ut klockan 23.03.

Lördag den 24 augusti stämplade Oscar in klockan 12.08 och stämplade ut klockan 23.03.

Söndag den 25 augusti stämplade Oscar in klockan 11.55 och stämplade ut klockan 15.12. Han kom sedan tillbaka till jobbet igen och stämplade in klockan 17.04 och stämplade ut klockan 22.37.

Du säger i förra förhöret att Oscar ibland säger att han mår psykiskt dåligt. Vad har han sagt om det?
Han kan skicka ett SMS klockan 12 på natten, vid konstiga tider, och säga att han mår dåligt och att han ska ta en dag ledigt. Så tar han ledigt en dag och sedan kommer tillbaka till jobbet efter det. Oscar har inte förklarat för Daniel varför han mår dåligt, det är bara att Oscar kan skriva så till Daniel.

Har Oscar vid något tillfälle uttryckt att han inte vill leva?
Nej.

Äter Oscar några mediciner?
Daniel vet inte.

Vad gör Oscar på fritiden?
Han umgås med vänner, han har inte sagt mer än så.

Har Oscar några vänner bland personalen på restaurangen?
"Oss allihopa".

Umgås någon av er, i personalstyrkan, med Oscar utanför arbetstid?
Nej, de umgås inte på fritiden.

Är Oscar omtyckt på jobbet?
Ja, han har inget otalt med någon.

Vilka personer brukar Oscar umgås med på fritiden?
Daniel har ingen aning.

Du berättar att du såg Oscar senast kvällen torsdag den 29 augusti, i samband med att restaurangen skulle stänga. Berätta om det?
Oscar stämplade ut klockan 22.34 och lämnade restaurangen klockan 22.36, det kan Daniel se på övervakningsfilmen. Oscar gick mot bussen.

Såg du att Oscar gick mot bussen?
Daniel såg det inte, men Oscar brukar göra det. Oscar brukar även byta om innan han stämplar ut, han gör alltid så.

Du har ett system där du ser när personalen stämplar in och ut på arbetet. Hur långt tillbaka finns den informationen sparad?
Daniel kan kolla från första dagen personen började jobba, det finns sparat att titta på vid behov. Daniel började med systemet 2022.

Sa Oscar vart han skulle efter jobbet, torsdag den 29 augusti?
Nej. Daniel tror att han gick mot bussen, Oscar sa inte att han skulle det, men han brukar göra

HEMLIG

så, han brukar åka hem.

Vad hade Oscar på sig när han lämnade restaurangen?
Daniel kollar på övervakningsfilmen från restaurangen.
En vit och röd jacka, typ en vindjacka. Jackan var röd på kroppen och vit från armbågarna upp mot axlarna. Han hade en väska, en svart ryggsäck med en grön bönematta i, som stack upp från väskan.

Oscar har börjat ta på sig en klänning, som de har i arabländerna. Han hade på sig en sådan klänning och sedan kläder under den, det ser ut som ett par jeans som man ser nedanför klänningen, mörkblå eller svarta, eventuellt svarta, de ser mörka ut.

Daniel vet inte vad det var för märke på skorna som Oscar hade på sig. Färgerna var lite silver, lite blå, lite vitt, med vita skosnören, typ en gympadoja som ser mittemellan slitna och nya ut, de ser inte trasiga ut.

Oscar bar ingen huvudbonad och hade sina glasögon på sig. Daniel ser inte att Oscar hade några smycken på sig. Man får inte ha smycken på restaurangen heller, men i disken får man det, men Oscar brukar inte ha det. Oscar brukar ha en bärbar högtalare med sig, men den kan Daniel inte se på filmen.

Hur länge har Oscar burit en sådan typ av "klänning"?
Ungefär sedan i början på sommaren 2024.

Vilket håll gick Oscar åt när han gick ut från restaurangen?
Daniel vet inte, men busshållplatsen är till höger när man kommer ut från restaurangen, cirka 30 sekunders gång från entrén.

Hur var Oscars sinnesstämning under arbetspasset?
Som vanligt, jättebra. Han pratar inte mycket, han kommer, han gör sitt jobb och går.

Vilken buss brukar Oscar åka med när han ska hem?
Ingen aning, det går många olika bussar från busshållplatsen.

I förra förhöret sa du "Jag sa till honom att han kan få börja tidigare på fredagen för att det var en festival och vi förväntade oss mycket att göra". Hade Oscar bett om att få börja tidigare på fredagen den 30 augusti, eller var det ett förslag från din sida att han skulle börja tidigare?
Oscar ska börja klockan 11.00 på fredagar egentligen men han kör sin egen grej och ibland får man påminna honom. Det var festival fredagen den 30 augusti så Daniel sa "Försök vara här vid 11.00" till Oscar, "Inga problem" svarade han, men han dök aldrig upp dagen efter.

Har det vid något tidigare tillfälle hänt att Oscar inte dyker upp på jobbet och inte heller meddelar sin frånvaro på något sätt?
Han brukar skriva, men det kan vara lite olika. Den här fredagen tänkte Daniel "Vi väntar en timme". 12.00 kom han inte heller och då skrev Daniel till honom. Både Daniel, Daniels bror Thomas Özgun och Linus Lundkvist har försökt kontakta Oscar hela veckan, men ingen har fått svar. Daniel har både ringt och skrivit SMS.

Har du haft kontakt med Oscar efter han lämnade jobbet i torsdags kväll, den 29 augusti?
Nej, Daniel hörde av sig till Oscar först på fredagen den 30 augusti, då Oscar inte kom till jobbet. Daniel har ringt Oscar på fredagen också, men Oscar har inte svarat. Oscar har inte skrivit något meddelande eller hört av sig på något annat sätt efter att han slutade jobbet på

HEMLIG

torsdagen, om att han inte skulle komma till jobbet på fredagen.

Du berättar i ditt förra förhör att Oscar har kollat mycket på islamister på senaste tiden. Vad är det han tittar på och hur länge har han gjort det?
Han kollar på allt möjligt. Ibland sneglar man och har sett att han kollar på IS-videos, män med skägg, imamer och allt möjligt. En före detta kock som jobbat på Elmas sa till Oscar "Det är inte islam, det är terrorister". Oscars familj är kristna men Oscar har konverterat till islam sedan ett halvår tillbaka. Oscar var inte så extrem förut, men på senaste tiden har det varit videos, han har börjat använda den där klänningen, börjat be och allt vad det kan vara.

Vad är anledningen till att Oscar har konverterat till islam?
Daniel frågade Oscar om det för inte så länge sedan, Oscar berättade att han hade varit och gått nere på stan en gång och att han hörde någon predika om islam, på arabiska. Han gick fram till den personen och frågade vad det var för språk han talade och fick "Arabiska" till svar. Oscar blev intresserad av språket och ville lära sig det. Oscar blev vägledd till det här, säkert via den här personen som predikade på stan, han har hjärntvättat Oscar. Daniel vet inte vad personen heter. Daniel är 100 procent på att det är så, Oscar har inte sagt det, men det måste ju vara så. Daniel vet inte, men Oscar har säkert fått med kontaktat med ett nätverk via den här personen som predikade på stan.

Har Oscar berättat mer om det här?
Nej, inte vad Daniel vet.

Vi har uppgifter om att Oscar har en resväska på Elmas. Vart är den?
Den är kvar på jobbet, den står i ett personalutrymme. Den är inlåst i personalrummet, i omklädningsrummet.

Daniel instrueras att ställa undan Oscars resväska, med handskar på sig, och låsa in den, inte låta någon röra den och inte röra den mer efter att han låst in den, så kommer polisen att hämtar den. Daniel uppger att han ska lösa det.

I förra förhöret säger du "En gång blev det nästan slagsmål så vi på restaurangen fick rycka ut och bryta slagsmålet". När var det?
Oscar brukar spela böneutrop på sin högtalare, en person tog illa upp och började skrika, det höll på att bli slagsmål. Daniel tog in Oscar i restaurangen, förklarade för honom att folk kan ta illa upp och sa till Oscar att han kan be inne på restaurangen och bad honom att inte göra det på gatan utanför.

Var personen som blev irriterad på Oscar någon han, eller ni, kände eller kände igen?
Det var random person, en helt vanlig person som gick förbi, ingen någon av dem kände. Daniel har sett 3-4 gånger att folk har gått förbi och blivit irriterade på Oscar när han ber utanför restaurangen, första gången för ungefär 1-1,5 månad sedan.

Har Oscar några ovänner?
Ingen aning.

Har Oscar hamnat i konflikt med någon på jobbet vid något annat tillfälle?
Nej. Jo. En gång, för ungefär 1,5 år sedan med en person som heter Kawa, ena kocken som jobbade på Elmas. Kawa bad Oscar om hjälp att städa golvet, men Oscar ville inte. Oscar gick sedan till Daniel och sa "Jag tar inte order från andra", med det menade Oscar att han inte tar order från andra än Daniel. Det var bara det, sedan var de vänner två dagar efter det. Konflikten var aldrig på väg att bli fysisk.

HEMLIG

Kawa har inte jobbat på Elmas på ett år, Daniel minns inte hans efternamn, Baseug möjligen. Daniel har inget telefonnummer till Kawa.

Har Oscar något klädskåp eller liknande på jobbet?
En hylla bara, inget som går att låsa.

Vad har Oscar på sin plats på hyllan?
Oscar har varit på Forex och växlat pengar, det ligger en amerikansk 100-dollarssedel där. Det är det som ligger på Oscars plats, annars är det bara lite arbetskläder, t-shirtar och sånt.

Disponerar Oscar något annat utrymme på jobbet där han har saker?
Nej. Oscar pratade om att åka på semester i december, det är jättekonstigt.

Vad är det som är konstigt med semestern?
Resan var inte konstig i sig, men Oscar har pratat om att resa i december, det vore konstigt om han skulle åkt nu och inte i december, att försvinna iväg på semester utan att säga något.

Vad berättade Oscar om resan?
Han skulle åka till hemlandet, Uganda, träffa sin syster och släktingar. Det är bara det han har sagt om resan.

Var resan bokad?
Daniel vet inte.

Vad har Oscar för mobiltelefon?
En Samsung kanske. Inte en iPhone i alla fall, det är en Android, en svart.

Du säger i tidigare förhör att Oscar är konflikträdd. På vilket sätt är han konflikträdd?
Han är inte konflikträdd, det kanske är fel ord. Men han kan till exempel säga att diskmedlet är slut, och det kan han skriva i ett SMS till Daniel istället för att säga det, även om Daniel står en meter ifrån Oscar.

Vart bor Oscars pappa?
Daniel tror att det är i Gottsunda, Uppsala, men är inte säker på det. Han vet inte vad Oscars pappa heter.

Har du märkt någon skillnad i hur Oscar mått det senaste halvåret?
Daniel vet inte, för Oscar säger inget. Vissa dagar kan han säga att han inte mår så bra, när man har frågat honom, "Min syster får inte mat, man gör inte så". Daniels syster bor i Uganda, Oscar mår dåligt över det. Daniel vet inte mer om det. Oscar är ju lite speciell, men Daniel har inte märkt någon skillnad i hur Oscar verkar må.

Är det någonting annat som du har tänkt på?
Nej, Daniel tror inte det. Han vill bara påminna om att han vill bli informerad om Oscar hittas.

Förhöret uppläst i konceptform och godkänt.

Polisen

Förhör

#3 Chef

Signerat av

Signerat datum

Enhet
Polisregion Mitt, Grova brott 1 PO Uppsala

Diarienr
5000-K1099371-24

Hörd person
Özgun, Daniel

Personnummer

Den hörde är
Vittne

ID Styrkt
Nej

Ställning till misstänkt - målsägande - vittne

Tolk

Språk

Ytterligare information om anledning till förhör
Oscars lön

Underrättad om misstanke

Underrättad om 12 § FUK

Underrättad om rätt till försvarare

Godtar försvarare/biträde som rätten förordnar

Försvarare/biträde närvarande

Försvarare/biträde önskas

Förhörsledare	Förhörsdatum	Förhör påbörjat	Förhör avslutat
Anna Hågedal	2024-09-23	15:47	15:50

Förhörsplats	Typ av förhör	Förhörssätt
	RB 23:6	Telefonförhör
Förhörsvittne	Utskrivet av	Konceptförhör

Berättelse

Daniel tillfrågas om varför Oscars senaste lön är märkbart högre än vanligt.

Daniel förklarar att Oscar hade jobbat extratimmar som han sparat in lönen för, samt hade 1,5 års semesterersättning sparat. Detta fick han i en klumpsumma.

Uppläst och godkänt från förhörsanteckningar.

Polisen

Förhör

#4 Chef

Signerat av

Signerat datum

Enhet
Polisregion Mitt, Grova brott 1 PO Uppsala

Diarienr
5000-K1099371-24

Hörd person
Özgun, Daniel

Personnummer

Den hörde är
Vittne

ID Styrkt
Nej

Ställning till misstänkt - målsägande - vittne

Tolk

Språk

Ytterligare information om anledning till förhör
Kompletterande frågor om Oscar

Underrättad om misstanke

Underrättad om 12 § FUK

Underrättad om rätt till försvarare

Godtar försvarare/biträde som rätten förordnar

Försvarare/biträde närvarande

Försvarare/biträde önskas

Förhörsledare
Anna Hågedal

Förhörsdatum
2024-10-04

Förhör påbörjat
10:48

Förhör avslutat

Förhörsplats

Typ av förhör
RB 23:6

Förhörssätt
Telefonförhör

Förhörsvittne

Utskrivet av
Konceptförhör

Berättelse

Daniel informeras om att han hörs kompletterande om han tidigare anställda Oscar.

Hade Oscar någon flickvän eller pojkvän?
Daniel vet inte, men tror inte det. De pratade någon gång om att Oscar ville hitta någon att gifta sig med.

Hade Oscar något missbruk?
Daniel hade inte kännedom om något missbruk.

Spelade Oscar om pengar?
Daniel hade inte kännedom om att Osar skulle spela om pengar.

Hade Oscar skulder?
Daniel minns att Oscar nämnde en hyresavi som förfallit och gått till Kronofogden i samband med att han flyttade och hade dubbla bostäder någon månad, men Daniel känner inte till att Oscar skulle ha några skulder till en privatperson.

Har Oscar nånsin nämnt att han känner sig förföljd eller rädd för någon?
Oscar har inte sagt något sådant till Daniel.

Har Oscar nånsin nämnt något om att han varit när att bli påkörd?
Oscar har inte sagt något sådant till Daniel.

HEMLIG

Har Oscar haft någon inneboende eller kompis som sovit över hos honom?
Daniel vet inte det. Han minns att Oscar pratade om att han ville hitta någonstans där han själv kunde vara inneboende, eftersom att han tyckte att hyran var för dyr. Daniel och Oscar letade lite tillsammans efter någon lägenhet, men hittade inget.

Hur ser Oscars vinterkläder ut?
Oscar hade nästan alltid vinterjacka, även på sommaren. Den rödvita jackan som han hade sista dagen var den tunnaste jacka han hade. Annars brukade han ha en svart vinterjacka på sommaren, en puffig svart dunjacka som gick ner till midjan. På vintern hade han en brun vinterjacka som gick ungefär ned till knäna. Det var en ganska vanlig modell med luva.

Var det något lurvigt eller pälsigt på luvan på den bruna jackan?
Daniel är osäker på om det var päls på luvan, det kan ha varit det.

Uppläst och godkänt efter förhörsanteckningar.

Polisen

Förhör

#5 Chef

Signerat av

Signerat datum

Enhet
Polisregion Mitt, Grova brott 2 PO Uppsala

Diarienr
5000-K1099371-24

Hörd person
Özgun, Daniel

Personnummer

Den hörde är
Vittne

ID Styrkt
Nej

Ställning till misstänkt - målsägande - vittne

Tolk

Språk

Anledning till förhör / Misstankar som misstänkt har underrättats om
Mord, Fullbordat

Underrättad om misstanke

Ytterligare information om anledning till förhör
Hörd angående löneutbetalningen till Oscar.

Underrättad om 12 § FUK

Underrättad om rätt till försvarare

Godtar försvarare/biträde som rätten förordnar

Försvarare/biträde närvarande

Försvarare/biträde önskas

Förhörsledare	Förhörsdatum	Förhör påbörjat	Förhör avslutat
Erik Reuterdahl	2025-04-09	12:38	12:45

Förhörsplats

Typ av förhör
RB 23:6

Förhörssätt
Telefonförhör

Förhörsvittne

Utskrivet av

Berättelse

Daniel fick frågan om hur det gick till när semesterersättningen betalades ut och svarade att det var han som berättade för Oscar att det skulle betalas ut på nästkommande lön. Daniel tror att Oscar kände till att han hade ersättningen innestående, men han hade inte frågat efter den. Daniel tyckte bara att det var dags att betala ut den eftersom det var 1,5-2 års semesterersättning som fanns där. Det var ingen annan orsak.

Daniel berättade det ungefär en månad innan lönen skulle betalas ut för Oscar. Oscar tyckte det var ok och efter det köpte han lite grejer för pengarna. Grejer han behövde inför resan.

Daniel kände till resan eftersom Oscar hade frågat om han kunde vara borta en månad i december 2024 och det var ok för Daniel. Daniel känner inte till om det fanns några planer på att tidigarelägga resan utan det var december som gällde.

På fråga om det finns något mer som Daniel tänkt på sedan senast han hördes och som polisen skulle behöva veta så sa Daniel att det inte finns mer att säga. Han har berättat allt han vet.

Uppläst och godkänt

Polisen

Förhör

#1 Arbetskamrat

Signerat av

Signerat datum

Enhet	Diarienr
Polisregion Mitt, Grova brott 1 PO Uppsala	5000-K1099371-24

Hörd person	Personnummer
Özgün, Melek	

Den hörde är	ID Styrkt	Sätt	Ställning till misstänkt - målsägande - vittne
Vittne	Ja	Kontrollfrågor PMF	Anställd på Elma/kollega till Oscar

Tolk

Språk

Anledning till förhör / Misstankar som misstänkt har underrättats om	Underrättad om misstanke
Mord, Fullbordat	

Ytterligare information om anledning till förhör

Hörs som vittne då du arbetat med Oscar Ochaya

Underrättad om 12 § FUK

Underrättad om rätt till försvarare

Godtar försvarare/biträde som rätten förordnar

Försvarare/biträde närvarande

Försvarare/biträde önskas

Förhörsledare	Förhörsdatum	Förhör påbörjat	Förhör avslutat
Morgan Grass	2024-09-06	13:41	14:01

Förhörsplats	Typ av förhör	Förhörssätt
	RB 23:6	Telefonförhör

Förhörsvittne

Utskrivet av

Berättelse

Förhörsledares frågor skrivs med kursiv stil.

Om jag förstod det rätt så arbetade du med Oscar på Elma.
Ja det stämmer.

Vem var Oscar? Berätta om honom.
Oscar var anställ hos oss, han har jobbat här i cirka 2 - 2,5 år, jag tror han kom från arbetsförmedlingen eller Soc eller så. Han kom alltid till jobbet och brukade alltid säga till när han behövde ha ledigt. Sista gången jag såg honom var på torsdagen förra veckan. Vi åkte hem och han brukar ta bussen eller tåg till Knivsta. På fredagen hade vi festival här i Rosendal., och då skulle han jobba men han kom aldrig.

Sen frågade jag Daniel, om han kunde ringa till Oscar och fråga vaarför han inte kommit. Daniel ringde men Oscar svarade inte. Han svarade inte på SMS heller. Oscar kom inte på lördagen heller och då ringde vi igen men då var telefonen avstäng. Vi tänkte kanske att han inte ville jobba kvar och att det var därför Oscar inte svarade.

Sen var Daniel ledig måndag och tisdag denna vecka. När Daniel kom tillbaka på onsdagen frågande han om Oscar hade varit här men det hade han inte. Daniel ringde då polisen, jag tror det var vid 13.

HEMLIG

Hur bra kände du Oscar?
De sa från arbetsförmedlingen eller Soc att han "inte är helt 100" men vi sa att det inte var några konstigheter och att vi skulle ta hand om honom. Han var lite märklig, han kom med vita kläder och han brukade be på gräsmattan utanför restaurangen. Vi sa att han inte kunde göra det precis utanför men han gjorde det ändå.

På onsdagen eller torsdagen kom han med en väska och ett kuvert med pengar i, han sa att pengarna var till en resa. Han lämnade väskan och kuvertet i det rum där vi brukar byta om.

Hur såg Oscars liv ut i övrigt?
Det är inget som jag vet om.

Hade Oscar några vänner som han berättat om för dig?
Nej, han kommer alltid hit ensam. Jag har inte sett honom prata med någon annan och jag har aldrig sett honom tillsammans med någon annan heller.

Under de sista två veckorna så sa han att han skulle åka till skolan på tisdagar, men jag vet inte vilken skola det var. Men jag tror Daniel sagt att den ligger i Sollentuna.

Vet du om Oscar hade en flickvän eller pojkvän?
Nej.

Har Oscar pratat med dig om hans relation med familjen? Mamma, pappa eller syskon?
Nej, hans pappa är här och hans mamma är i hemlandet. Jag känner inte dem. Jag tror inte att Oscars pappa pratar så mycket med honom men är inte säker.

Har Oscar pratat med dig om sitt psykiska mående?
Nej. Han ber mycket, kanske 3-4 gånger per dag.

Vet du om Oscar spelade om pengar eller så?
Nej.

Hade han skulder?
Nej inte vad jag vet.

Vad hade Oscar för trosuppfattning?
Han var muslim. Han var från början kristen men blev sedan muslim. Han lyssnade mycket på koranen och han bad mycket som sagt.

Vad tycker Oscars familj om det?
Ingen aning, jag vet ingenting om hans familj.

Hur var Oscar senast du träffade honom?
Han var som vanligt, det var inget som utmärkte sig. Det var på torsdagen förra veckan.

Vet du vem som kan vilja Oscar något illa? Hade han ovänner?
Jag har ingen aning, det är inte så att någon har kommit in på restaurangen och frågat efter honom.

Vi har fått uppgifter om att Oscar pratade mycket med sin syster i hemlandet. Vet du vem det är?
Nej jag vet inte vem det är. Jag frågade Daniel idag och han sa att Oscar brukade skicka pengar till henne.

HEMLIG

Förhör uppläst utan erinran.

Polisen

Förhör

#2 Arbetskamrat

Signerat av

Signerat datum

Enhet
Polisregion Mitt, Grova brott 1 PO Uppsala

Diarienr
5000-K1099371-24

Hörd person
Özgün, Melek

Personnummer

Den hörde är
Vittne

ID Styrkt
Ja

Sätt
Dataslagning

Ställning till misstänkt - målsägande - vittne

Tolk

Språk

Anledning till förhör / Misstankar som misstänkt har underrättats om
Mord, Fullbordat

Underrättad om misstanke

Ytterligare information om anledning till förhör
Melek informeras om att han hörs som vittne med kompletterande frågor gällande Oscar.

Underrättad om 12 § FUK

Underrättad om rätt till försvarare

Godtar försvarare/biträde som rätten förordnar

Försvarare/biträde närvarande

Försvarare/biträde önskas

Förhörsledare
Anna Hågedal

Förhörsdatum
2024-11-06

Förhör påbörjat
12:27

Förhör avslutat
12:36

Förhörsplats

Typ av förhör
RB 23:6

Förhörssätt
Telefonförhör

Förhörsvittne

Utskrivet av

Konceptförhör

Berättelse

Vad hade Oscar för sorts vinterjacka?
Jag minns inte riktig, jag tror en grå tror jag. Jag tror lite päls på luvan. Jag kommer inte ihåg den andra.

Har Oscar nånsin nämnt att han har någon inneboende eller att någon sov över hos honom?
Nej, jag tror inte det. Vi hade inte så mycket kontakt, han kom och jobbade bara. Men jag tror inte att han hade det.

Du har berättat om att Oscar skulle åka på en resa. Vad mer sa Oscar om resan?
Han hade fått sin lön och semesterpengar, 40 000, då sa att han att han skulle åka till sin syster och mamma i Uganda. Vi brukar byta kläder därinne, då visade han mig kuvertet och sa att det var pengar. Han la det på hyllan.

Sa han när han skulle åka?
Jag vet inte. (Melek frågar sin son Daniel som står bredvid under förhöret. Daniel säger december.)

Oscar brukade ibland gå iväg från jobbet och sen komma tillbaka senare samma dag. Vad gjorde han då? Vart gick han?
Jag vet inte. Sedan Ramadan har han kommit med vita långklänningen. Jag sa till honom att han inte fick komma med såna kläder, det är inte fint framför kunderna. Han sa ”jag gör som jag vill”. Jag undrade om han var helt normal. Han brukade gå ut och be på en gräsmatta och så. De sista fyra fem-månaderna. Ingen har kommit och frågat efter honom, han hade inga kompisar. Han hade alltid hörlurar på sig.

HEMLIG

Upplevde du att Oscar var rädd för någon eller kände sig förföljd eller hotad av någon?
Han har inte sagt något sånt.

Uppläst utan erinran.

Polisen

Förhör

#1 Arbetskamrat

Signerat av

Signerat datum

Enhet
Polisregion Mitt, Grova brott 1 PO Uppsala

Diarienr
5000-K1099371-24

Hörd person
Alhouch, Chadi

Personnummer

Den hörde är
Vittne

ID Styrkt
Ja

Sätt
Dataslagning/Kontrollfrågor

Ställning till misstänkt - målsägande - vittne

Tolk

Språk

Ytterligare information om anledning till förhör
Hörs gällande vittnesuppgifter.

Underrättad om misstanke

Underrättad om 12 § FUK

Underrättad om rätt till försvarare

Godtar försvarare/biträde som rätten förordnar

Försvarare/biträde närvarande

Försvarare/biträde önskas

Förhörsledare	Förhörsdatum	Förhör påbörjat	Förhör avslutat
Maria Holm Karlberg	2024-09-10	09:23	10:07

Förhörsplats	Typ av förhör	Förhörssätt
Telefonförhör	RB 23:3	Telefonförhör

Förhörsvittne

Utskrivet av

Berättelse

Förhörsledaren informerar om att detta är ett vittnesförhör.
Förhörsledarens text och skrift i kursiv stil.

Kan du berätta om din kollega Oscar, vem var Oscar för dig?
Jag känner inte Oscar så bra eftersom jag jobbar inte jobbar där så ofta, men han en är snäll och trevlig kille. Jag känner inte till nåt om hans vänner. Om jag inte skulle säga hej till honom så skulle han inte säga nåt alls, han är väldig tyst.
Vi har jobbat där på restaurangen i ca två tillsammans men, vi pratar inte liksom med varandra. Den sista tiden tyckte jag han var konstig, han hade speciella kläder tex han hade en lång vit dress som de har i arabländer. Mellan två och tretiden varje dag gick han ut från restaurangen och satt på gatan och utförde Salah, som de gör i arabländer. Jag frågade honom om han inte var kristen men han svarade då att han var äkta muslim. Han satt utanför restaurangen på sidan om huset och utförde sin Salah. Varje dag mellan 2-3 tiden gjorde han det på sin matta.
Oscar tränade även ute på gatan efter att han gjort sin Salah, han bara hoppade, som typ gymnastik, vi såg honom utföra detta ofta, varje dag efter sin Salah. Oscar var alltid jättesnäll, jag ville hjälpa honom, jag frågade alltid om han var hungrig eller om han ville ha dricka. Min son har autism och Oscar verkade också ha det så jag ville hjälpa honom. Jag tänker mycket på honom.
Vet du hur hans liv utanför jobbet såg ut?
Nej jag vet ingenting om hans liv.
Vet du vilka vänner han hade?

HEMLIG

Jag såg aldrig några av hans vänner, jag har aldrig hört att han hade vänner.
Vet du om Oscar hade nån pojkvän eller flickvän? Har han nämnt nån person för dig?
Nej jag vet inte nåt om det, jag har hört att han har en pappa i Sverige. Jag vet inte varför inte pappan kommit och hälsat på honom på jobbet, konstigt.
Vad vet du om Oscars familj? Hur såg hans relation till sin familj ut?
Nej men har hört att han har en pappa i Sverige men vet inget mer om hans familj.
Vad vet du om Oscars mående? Hans psykiska mående, har Oscar nämnt nåt för dig hur han mår?
Nej det har han inte, men jag ska säga bara att om man börjar med dessa kläder och hans mössa så är det nåt som inte stämmer, jag är inte helt säker men nåt har tvättat hans huvud. Han är alltid ensam och själv. Men han är en jättesnäll person.
Kan du berätta om du vet nåt om Oscars ekonomi?
Nej jag vet inget.
Vet du om Oscar hade några skulder?
Nej, vet inte.
Vet du om Oscar hade något spelmissbruk?
Nej jag vet inte.
Känner du till om Oscar haft några kriminella kontakter?
Nej.
Vad känner du till om Oscars trosuppfattning? Hans religion?
Först var han normal men sen blev det värre och värre, varje månad har det blivit värre och att han har varit lite som nästan aggressiv, han hävdar att han är äkta muslim. Han tex säger om nån vill ha en Capriciosa med skinka så säger han att han är äkta muslim, att han inte äter griskött. Jag är jätteledsen att detta har hänt Oscar. Jag tänker också på min son som också har autism.
Har han hamnat i konflikt på jobbet på grund av sin tro?
Nej, han är nästan helt tyst på jobbet, men han sitter alltid med sin dator, det är en silver eller svart dator. Kanske en Apple, han sitter med den på rasterna. Jag vet inte vad han tittar på, om nån kommer nära så stänger han ner datorn. Men det är varje dag minst två tre gånger. Varje rast.
När hade du senast kontakt med Oscar?
Jag kommer inte ihåg, det var kanske måndag eller tisdag, det var en festival den dagen han skulle ha jobbat men han kom inte. Jag sa på jobbet ring till polisen eller kolla kanske med hans pappa. Oscar ljuger inte och hade han hittat ett annat jobb så hade han sagt det. Han hade sagt Jag har nytt jobb jag kommer inte mer Jag försökte ringa honom, jag fick numret av min kollega Tomas, och signalerna gick fram men jag fick inget svar.
Hur mådde han då du sist träffade honom?
Jag vet inte för jag kommer inte ihåg, det kan inte ha varit nåt konstigt för det är inget jag lagt på minnet. Jag ville hjälpa honom, jag var snäll med honom.
Känner du till om Oscar hade några ovänner?
Nej han är alltid ensam och jag känner inte till nåt om det.
Vet du om han varit i konflikt med någon?
Nej
Har han nämnt om han varit rädd för någon eller känt sig hotad?
Nej
Vad känner du till om Oscars boendesituation?
Ingenting, jag vet inte ens vart han bodde. Det nu i efterhand jag fick höra att han bodde i Knivsta.
Har han nämnt om han haft någon inneboende?
Nej vi har aldrig haft sån kontakt, vi har inte pratat om det.
När det gäller Oscars sociala medier, vet du vilka appar han använder sig av?
Jag tror han sitter med nåt på sin dator men jag vet inte säkert. Jag ringde honom två gånger

HEMLIG

tror jag på vanligt nummer men han svarade inte, då sa min kollega Tomas att han inte ens finns kvar som kontakt på Whatsapp längre. Det var konstigt att hans Whatsapp-konto är borta.

Har du Oscar som kontakt på några sociala medier?

Nej

Vilka användarnamn/ alias har han på sociala medier?

Nej jag vet inget om det.

Har du telefonnummer till Oscar? Vilket nummer har du då?

Jag ringde honom den 2 september och försökte få tag på honom, jag fick numret av en kollega på jobbet. Jag hittar inte hans nummer just nu.

Är det något som jag inte har frågat dig om som du vill tillägga?

Nej men det finns nåt konstigt som liksom tvättar hans huvud. Jag är jättejätteledsen för det som hänt.

Uppläst och godkänt utan erinran.

Polisen

Förhör

#2 Arbetskamrat

Signerat av

Signerat datum

Enhet
Polisregion Mitt, Grova brott 1 PO Uppsala

Diarienr
5000-K1099371-24

Hörd person
Alhouch, Chadi

Personnummer

Den hörde är	ID Styrkt	Sätt	Ställning till misstänkt - målsägande - vittne
Vittne	Ja	Dataslagning	

Tolk

Språk

Ytterligare information om anledning till förhör
Chadi informeras om att han hörs kompletterande gällande hans kollega Oscar.

Underrättad om misstanke

Underrättad om 12 § FUK

Underrättad om rätt till försvarare

Godtar försvarare/biträde som rätten förordnar

Försvarare/biträde närvarande

Försvarare/biträde önskas

Förhörsledare	Förhörsdatum	Förhör påbörjat	Förhör avslutat
Anna Hågedal	2024-11-25	13:05	13:08

Förhörsplats	Typ av förhör	Förhörssätt
	RB 23:6	Telefonförhör

Förhörsvittne	Utskrivet av	
		Konceptförhör

Berättelse

Förhörsledaren berättar att man sett att Oscar ibland stämplat ut från jobbet och kommit tillbaka några timmar senare. Chadi berättar att han inte känner till vad Oscar hade för sig då. Chadi har inte sett att Oscar lämnar jobbet, det enda han sett är att Oscar ibland brukade få ut på gräsmattan utanför för att be.

Chadi ombeds berätta om Oscars vinterjacka. Chadi minns att Oscar hade en lång, tjock, svart vinterjacka. Han minns inte några detaljer, märke eller material på jackan. Han såg den inte så många gånger.

Uppläst från förhörsanteckningar utan erinran.

Polisen

Förhör

Arbetskamrat

Signerat av

Signerat datum

Enhet
Polisregion Mitt, Grova brott 1 PO Uppsala

Diarienr
5000-K1099371-24

Hörd person
Özgün, Thomas

Personnummer

Den hörde är
Vittne

ID Styrkt
Ja

Sätt
Kontrollfrågor/IM

Ställning till misstänkt - målsägande - vittne

Tolk

Språk

Ytterligare information om anledning till förhör
Relationen till Oscar samt observationer kring hans person och liv.

Underrättad om misstanke

Underrättad om 12 § FUK

Underrättad om rätt till försvarare

Godtar försvarare/biträde som rätten förordnar

Försvarare/biträde närvarande

Försvarare/biträde önskas

Förhörsledare
Ivar Melchior

Förhörsdatum
2024-09-06

Förhör påbörjat
13:26

Förhör avslutat
13:56

Förhörsplats
Telefon

Typ av förhör
RB 23:6

Förhörssätt

Förhörsvittne

Utskrivet av

Berättelse

Hur ofta brukar du arbeta?
7 dagar veckan

Oscar Ochaya. Berätta om honom
Han var en lugn kille. Skötte sitt jobb. Kom i tid. Snäll, alltid glad och skrattade. Han hade konverterat till islam för ett år sedan och var lite manipulerad därifrån. Var mer en arbetskollega så kände honom inte så djupt. Typ det jag kan svara på.

Manipulerad?
Han började kolla på skumma videos. IS-videos. Innan han konverterade var han kristen och när han konverterade började han kolla på IS videos. Kan vara moskén han gick till, ingen aning. Vet inte vilken moské han tillhör.

Någonting annat förutom IS-videos som var konstiga?
Nej. Man förstod att han inte var 100%. Han var inte 100% klar i huvudet.

Hur märktes det?
Hans beteende. Man märker när någon inte är 100%. När man pratade med honom kunde det vara svårt för honom att ta in det. Han var komplicerad men alltid glad och trevlig.

Hur såg hans liv ut?
Han jobbade och hade nyligen börjat plugga. Var någon form av ingenjör. Inte helt säker men tror det var i Sollentuna. Han skulle plugga tisdagar och torsdagar. Han var med anledning av

HEMLIG

detta. Ledig tisdagar och kom senare på torsdagar då han kom dit klockan 18:00.

Förra gången han kom till jobbet hade han med sig en resväska. Han skulle resa till Uganda i december. Efter det fick vi inga svar från honom.

Resväskan. Förklarade varför han tog med den?
Den var ny. Hade precis köpt den. Tror han köpte den innan jobbet och skulle ta med den hem. Tror han har berättat om en far som bor i Gottsunda men deras kontakt var inte så bra. Till och från-relation. Hans mor och syster bodde i Uganda.

Vilka vänner hade han?
Ingen aning. Aldrig träffat hans vänner.

Talade han någonsin om några vänner?
Nej, aldrig. När han talade i telefon var det alltid med hans mamma eller syster. Det vet jag för då talade han hemspråket (ugandiska). Han brukade umgås ganska mycket i centrum när han bodde i Gottsunda och var en del på biblioteket.

Han brukar be med högtalare på stationen i Uppsala. Han ber även på grusplanen utanför restaurangen. Han hade en stor högtalare. Ibland gick han runt och spelade verser från koranen. Det är så han var. Han tog det med en nypa salt om man försökte prata med honom.

Gjorde han detta ensam eller tillsamman med någon?
Alltid ensam.

Berättade han någonting om sin relation till pappan.
En gång berättade han att han inte gillade hur hans pappa betedde sig mot honom. Detta var dock för två år sedan. Han tyckte det var jobbigt att pappan hade andra kvinnor förutom hans mor.

Psykiskt mående/mörka?
Han hade säkert mörka perioder. Han hade humörsvängningar. Han var alltid lite för sig själv och kollade på telefonen. Han gjorde sitt jobb och strulade aldrig med jobbet.

Har han någonsin berättat att han mått dåligt?
Inte för mig

Har han någonsin berättat att han vill ta sitt liv?
Nej

Hur var hans ekonomi?
Jag tror den var sisådär om man säger så. Han köpte alltid ett månadskort och betalade hyran. Tror, men är inte säker, men han kan ha skickat ner resten till sin mor i Uganda.

Märkt något missbruk?
Nej. Han tog inga droger.

Spel eller spelskulder?
Nej, nej ingenting sådant.

Några kriminella kontakter?
Nej

Du berättade att han konverterat för cirka ett år sedan. Vad tyckte familjen om det?

HEMLIG

Har ingen aning. Frågade aldrig så djupa frågor. Speciellt när det kommer till religion kunde han bli lite arg om man pratade om det. Därför undvek jag ämnet. Han har hamnat i kläm med personer när han bett utanför restaurangen. Vi har löst situationen och sagt åt honom att inte bry sig.

Var det han som var arg eller de andra?
De var de andra som inte gillade att man skulle be utanför. Man ska inte visa religion för andra och det kunde trigga honom. Vi talade med alla och berättade att han kanske är helt 100% och då löste det sig.

När hade du kontakt senast?
Torsdagen innan vi åkte hem från jobbet. Vi säger alltid hejdå till varandra. Sedan dess har vi inte hört av honom. Skrev och frågade i fredags. Stod i whattsapp att han senast sågs 23:37. När man försökte ringa kom inte signalen fram som att telefonen var avstängd. Man var lite orolig men tänkte att han kommer senare. Vi trodde först han åkt till Uganda utan att säga någonting.

Var han som han brukar vara i torsdags?
Han kom till jobbet glad. Hade med sig resväskan och campingprylar. Han var superglad.

Konflikt, rädsla, hot någon som ville skada honom?
Det vet vi inte. Har ingen aning men kan ha varit så. Kan ha varit någon som följt efter honom hem eftersom han bett ute och någon inte gillade det.

Har det varit sådana händelser tidigare? Att någon följt efter honom?
Nej

Syster i Uganda. Några kontaktuppgifter till henne?
Nej. Varken hans mor eller syster. Men han har sagt att han har en pappa som bor i Gottsunda och han borde ha kontakt med syrran och mamman.

Har han haft någon inneboende?
Vet inte men tror inte det. När han bodde i Gottsunda delade han boende med två eller tre personer.

Vänner eller vilka var det?
Ingen aning. Ska ha varit boende från socialtjänsten. Han hade hjälp därifrån så tror de kan ha uppgifter om hans hälsa.

Någon annan som har nycklar till lägenheten?
Nej bara han.

Hur vet du det?
Bara det vi vet. Han var inte så öppen när det kommer till privatlivet. Det privata höll han för sig själv.

Vad har du förtelefonnummer till Oscar?
072-2570447

Vet du vilka social medier han hade?
Tror Facebook och mer vet jag inte

Har ni kontakt via Facebook?

HEMLIG

Nej inte alls

Har ni kontakt via några sociala nätverk?
Nej, bara whattsapp.

Någonting jag glömt eller någonting du vill tillägga?
Nej. Har jag glömt någonting är det ara att ringa

Uppläst utan tillägg och invändningar

Polisen

Förhör

Arbetskamrat

Signerat av

Signerat datum

Enhet
Polisregion Mitt, Grova brott 1 PO Uppsala

Diarienr
5000-K1099371-24

Hörd person
Lundkvist, Linus

Personnummer

Den hörde är
Vittne

ID Styrkt
Ja

Sätt
Dataslagning/kontrollfrågor

Ställning till misstänkt - målsägande - vittne

Tolk

Språk

Ytterligare information om anledning till förhör
Hörs om sina vittnesuppgifter gällande målsägande.

Underrättad om misstanke

Underrättad om 12 § FUK

Underrättad om rätt till försvarare

Godtar försvarare/biträde som rätten förordnar

Försvarare/biträde närvarande

Försvarare/biträde önskas

Förhörsledare
Maria Holm Karlberg

Förhörsdatum
2024-09-09

Förhör påbörjat
15:28

Förhör avslutat
15:55

Förhörsplats
Telefonförhör

Typ av förhör
RB 23:3

Förhörssätt

Förhörsvittne

Utskrivet av

Berättelse

Förhörsledarens frågor och skrift i kursiv stil.
Förhörspersonen informeras om att detta är ett vittnesförhör.

Kan du berätta om Oscar, vem var Oscar?

Ja han var liksom att han var den där tysta killen, han var tyst och kom alltid i tid till jobbet. Han var pratglad. En väldigt snäll person, men han hade inte den sociala känslan, det är svårt att förklara men han var lite speciell, men han var alltid väldigt snäll och glad.

Vet du hur hans liv såg ut?

Ingen aning, grejjen är den att jag egentligen bara vet att han nyss flyttat till Knivsta. Det är väl det jag typ vet om hans liv. Jag har egentligen ingen aning om nåt om honom.

Vet du vilka vänner han hade?

Ingen aning, jag frågade aldrig personliga frågor till honom. Det var mest tjena Oscar hur är läget Men jag fick känslan av att han var en väldigt ensam person.

Vet du om Oscar hade nån pojkvän eller flickvän? Har han nämnt nån person för dig?

Han har aldrig nämnt nåt om det. Han har inte sagt nåt om någon partner. Vi pratade aldrig om det.

Vad vet du om Oscars familj? Hur såg hans relation till sin familj ut? Relationen till sin pappa och sina syskon?

Det jag vet att är att mamman inte bor i Sverige, tror att hon är från Uganda eller hela hans familj ska väl bo där faktiskt. Jag fick höra av min chef att Oscar bodde själv i Sverige, att han var helt ensam här i Sverige. Jag känner inte till nåt mer om hans familj.

Vad vet du om Oscars mående? Hans psykiska mående, har Oscar nämnt något för dig hur han mår?

Alltså då kommer vi tillbaka till det där att jag alltid bara frågar om hur han mår, han svarar alltid att han mår bra, han var alltid glad, han nämnde aldrig om han var deprimerad eller ledsen.

Kan du berätta om du vet nåt om Oscars ekonomi?

Nej jag har ingen aning, han har inte sagt något alls. Vi pratar inte om sånt.

Vet du om Oscar hade några skulder?

Nej jag har ingen aning om det. Det har jag svårt att svara på, vi pratade aldrig om sånt.

Vet du om Oscar hade något spelmissbruk?

HEMLIG

Nej det tror jag verkligen inte att han har haft, men jag vet inte.
Känner du till om Oscar haft några kriminella kontakter?
Ingen aning, jag vet inte, men på det sättet jag kände honom så tror jag inte att han haft nån sån knytning till kriminella, han verkade inte som en sån person.
Vad känner du till om Oscars trosuppfattning? Hans religion?
Jag vet att han var kristen till en början men sen vet jag att han konverterade till Islam, han hade bönematta och bad och så. Det är svårt att svara på hur länge sen han konverterade, det vet jag inte riktigt.
När hade du senast kontakt med Oscar? Hur mådde han då?
Oj det måste ha varit på onsdagen den 28/8, jag var på jobbet med ett par kompisar och hälsade på och Oscar jobbade då. Jag frågade honom som vanligt om allt var bra och han verkade glad som vanligt, pigg och alert.
Känner du till om Oscar hade några ovänner?
Inte vad jag vet, han var en så snäll människa, så jag har svårt att se att han ska ha ovänner.
Vet du om han varit i konflikt med någon?
Nej det har jag ingen aning om.
Har han nämnt om han varit rädd för någon eller känt sig hotad?
Nej aldrig. Vi pratade inte om sånt, vi hade inga djupare konversationer.
Vad känner du till om Oscars boendesituation?
Alltså det enda jag vet är att han bodde i Knivsta, han sa att han trivdes där och att det var okej att bo där.
Har han nämnt om han haft någon inneboende?
Nej alltså jag har ingen aning, han har aldrig nämnt det i alla fall, konversationerna har aldrig blivit så djupa så vi har inte kommit in på det.
När det gäller Oscars sociala medier, vet du vilka appar han använder sig av?
Nej Jag har ingen aning, det enda han visat för länge sen är att han haft Spotify.
Vilka användarnamn/ alias har han på sociala medier?
Nej ingen aning om nåt sånt. Jag vet inte vad han har för olika appar. Vi har ingen kontakt på appar.
Har du telefonnummer till Oscar? Vilket nummer har du då?
Jag försökte också ringa honom då när vi på jobbet blev oroliga för honom, så jag har försökt ringa honom två gånger tror jag det var men fick inget svar, jag hittar inte numret just nu men vet att jag försökte ringa honom, jag fick hans nummer av min chef på Snap tror jag.
Har han haft flera telefonnummer?
Nej alltså jag fick bara ett nummer av chefen till honom.

Är det något som jag inte har frågat dig om som du vill tillägga?
Nej inte vad jag vet eller kommer på, jag är fortfarande lika ställd som dagen vi fick reda på vad som hänt. Nej jag kommer inte på något alls just nu.

Uppläst och godkänt utan erinran.

Polisen

Förhör

Arbetskamrat

Signerat av

Signerat datum

Enhet
Polisregion Mitt, Grova brott 1 PO Uppsala

Diarienr
5000-K1099371-24

Hörd person
Alhouch, Amira

Personnummer

Den hörde är
Vittne

ID Styrkt
Ja

Sätt
Kontrollfrågor

Ställning till misstänkt - målsägande - vittne

Tolk

Språk

Ytterligare information om anledning till förhör
Hörd om sin kännedom i ärende k1099371-24

Underrättad om misstanke

Underrättad om 12 § FUK

Underrättad om rätt till försvarare

Godtar försvarare/biträde som rätten förordnar

Försvarare/biträde närvarande

Försvarare/biträde önskas

Förhörsledare
Per Ola Sandström

Förhörsdatum
2024-11-29

Förhör påbörjat
10:01

Förhör avslutat
10:35

Förhörsplats

Typ av förhör
RB 23:6

Förhörssätt
Telefonförhör

Förhörsvittne

Utskrivet av

Berättelse

Amira informeras om anledningen till förhöret.

Det är riktigt att Amira arbetar på Restaurang Elma, Uppsala. Hon arbetar som servitris och började sitt arbete där sommaren 2023. Är inte fast anställd utan arbetar endast då behov finns. Senast var sommaren 2024. Är i övrigt studerande. Gällande år 2024 arbetade hon på Elma från ca 2 veckor in i juni till sista veckan i augusti. Hon vet att hon därutöver även arbetade där den 7, 13 september samt den 18 oktober. Därefter har hon inte arbetar där.

Amira tillfrågas om person Oscar Ochaya som också ska ha arbetat på Elma.

Amira har arbetat med honom på Elma från tiden 2023 och även under år 2024. Oscar hade arbetsuppgift som diskare.

Angående hans liv så vet inte Amira så mycket. Hon kunde höra att han ibland pratade på telefon med kamrater då han var sysselsatt med att diska. Han kunde ibland komma med konstiga frågor. Kunde ställa en fråga om personlighetstest, hur sådant fungerade. Han kunde även fråga Amira hur hon såg på förhållanden eftersom hon var kristen. Hon uppfattade han var väldigt insatt i Islam och ville då höra om andra perspektiv.

Angående Oscars fritid sade han att han studerade olika saker. Han sade vid något tillfälle att han studerade till cykelingenjör och förskolelärare. Hur det var med det vet inte Amira.

Hon vet inget om Oscars eventuella kamrater. Han hade aldrig någon kamrat med sig till

HEMLIG

arbetet. Han sade vid något tillfälle att han hade datat en tjej men på grund av Islam så hade han fått avsluta det på grund av de konservativa regler som Islam har enligt Oscar.

Vid något tillfälle berättade Oscar att han var adopterad och att hans pappa bodde i Sverige. han sade han brukade vara i kontakt med sin pappa ungefär varannan vecka. Hon uppfattade inte vid något tillfälle att Oscar var i telefonkontakt med sin pappa.

Utåt verkade Oscar positiv och glad och skrattade. Han kunde lätt bli upprörd väldigt fort om någon trampade på hans tår. Vid något tillfälle blev han irriterad om han skulle göra något på arbetsplatsen. Vid något tillfälle var han utomhus, utanför arbetsplatsen för att be. Innefrån Elma kunde då Almira se och höra höjda röster mellan en man och Oscar. De verkade vara irriterade på varandra. Hon gick då ut dit och kommer ihåg att mannen till Oscar sade att det var provocerande att Oscar stod utomhus och bad på allmän plats.

Almira har inte uppfattat att Oscar uttryckte någon form av livsleda. Gällande hans ekonomi så sade han att han spenderade pengarna på hyra för bostad och att han även skickade pengar till Uganda, till de som hade behov av det. han sade inte till vem/vilka han skickade pengar.

Hon har inte uppfattat att Oscar missbrukade några droger och har ingen kännedom om han sysslade med spel, hade skulder. Han har inte sagt något om att han umgicks med kriminella personer.

Oscar berättade att han tidigare varit kristen men hade konverterat till Islam. Hon har ingen inblick i vad hans familj ansåg om hans trosuppfattning.

Senaste gången hon träffade Oscar var på arbetsplatsen Elma den 28 augusti 2024. Hon kommer ihåg att den 29 augusti var det en "homecoming" festival" i området vid Rosendal och att ägaren till Elma, Daniel Özgun den 28 augusti sade till Oscar att försöka komma lite tidigare till restaurangen den 29 i anledning det skulle vara mer att göra den dagen. Oscar dök dock inte upp den 29 augusti. Han kom inte mer till restaurangen. Sedan dess har hon inte träffat honom.

Någon gång i juli/augusti i år så var Daniel Özgun i telefonkontakt med Oscar för att informera om att det var problem att betala ut lönerna på grund av något problem med banken. Oscar sade då att han hade svårt att komma till arbetet då han inte hade pengar till bussen. Daniel, Almira, Thomas och Melek erbjöd sig då att komma och hämta honom med bil från Märsta på väg till arbetet. Detta skedde. Han var då boende i Alsike. Hon minns inte adressen och han plockades upp av dem på gatan utanför där han bodde. Hon vet inte om han bodde ensam eller om han hade någon inneboende. han har aldrig sagt han bott tillsammans med någon.

Almira har inga telefonuppgifter till Oscar. Var aldrig i telefonkontakt med honom och inte via sociala medier. Hon tror han använde sig av facebook. Vet inte vad han hade för alias.

Vid något tillfälle var Oscar iklädd en vinterjacka som var grön till färgen. Såg ut vara en dunjacka i lårlängd. Den hade en fuskpäls med luva. Vet inte fabrikat.

Almira har inget att tillägga.

Förhöret är avslutat klockan 10.35.

Uppläst efter hand och godkänt.

HEMLIG

Polisen

Förhör

Arbetskamrat (mailadress i Oscars dator)

Signerat av

Signerat datum

Enhet	Diarienr
Polisregion Mitt, Grova brott 1 PO Uppsala	5000-K1099371-24

Hörd person	Personnummer
Alzakholi, Shokri	

Den hörde är	ID Styrkt	Ställning till misstänkt - målsägande - vittne
Vittne	Nej	

Tolk	Språk
Sedik Tysani	Kurdisa-Badinani/Badini

Ytterligare information om anledning till förhör

Underrättad om misstanke

Kompletterande frågor angående en mailadress och bokade resor till och från Uppsala

Underrättad om 12 § FUK

Underrättad om rätt till försvarare

Godtar försvarare/biträde som rätten förordnar

Försvarare/biträde närvarande

Försvarare/biträde önskas

Förhörsledare	Förhörsdatum	Förhör påbörjat	Förhör avslutat
Thomas Mineur	2025-02-27	14:47	15:19

Förhörsplats	Typ av förhör	Förhörssätt
Polishuset i Uppsala	RB 23:6	

Förhörsvittne

Utskrivet av

Berättelse

Förhöret spelades in på ljudfil som sparas i ärendet. Denna utskrift är en sammanfattning av vad som framkommit under förhöret.

Walat informerades om att vi har lite kompletterande frågor sedan föregående vittnesförhöret.

Walat tillfrågades om mailadressen; walat.zaxoy78@gmail.com? Walat uppgav att det är hans mailadress.

Walat informerads om att han i tidigare förhör sagt att han aldrig varit hem till Oscar och denna har inte varit hem till honom. Walat uppger att det stämmer.

Walat informerades om att Oscar Ochaya hade en bärbar dator. I Oscars dator anträffades Walats mailadress.

Walat tillfrågades om han loggat in på sin mail via Oscars dator? Walat uppgav att han inte har lånat Oscars dator och han har inte heller loggat in på sin mail i den datorn.

Walat tillfrågades om han lånat Oscars telefon någon gång och loggat in på sin egen mail? Walat berättade att Oscar hjälpt honom mycket med det praktiska att logga in och ladda ned appar. Walat hade inget personnummer från början, men när han fick det sade Oscar att han kunde ladda ned olika appar som Uppsalahem och annat. Oscar hade alltid sin dator med på jobbet (restaurangen i Rosendal fhl anteckning).

HEMLIG

Walat tillfrågades om Oscar loggat in på hans mail på sin dator? Walat uppgav att Oscar har hjälp honom genom att logga in på hans mail på sin dator. Oscar har hjälp Walat ladda ned Uppsalahem och Kivra. Walat har ofta fått hjälp av Oscar på arbetsplatsen efter lunch.

Walat informerades om att vi hittat tågresor som är bokade där hans mail har angivits vid bokningen. Bokningarna är gjorda efter Oscars död. Vid bokningen har även Walats mobilnummer angetts. Det är samma nummer som förhörsledaren haft kontakt med Walat på.

Walat informerades om följande bokningar:
2024-09-12 kl.06:51 avgång Uppsala central.2024-09-12 kl.07:28 ankomst Stockholm central.

2024-09-12 kl.14:37 avgång Stockholm central.2024-09-12 kl.15:15 ankoms Uppsala central.

2024-10-09 kl. 10:10 avgång Uppsala central.2024-10-09 kl. 10:47 ankomst Stockholm central.

2024-10-09 kl. 14:11 avgång Stockholm central.2024-10-09 kl. 14:49 ankomst Uppsala central.

Walat uppgav att han åkt till Stockholm 3-4 gånger. En gång var han till Stockholm för körkortsprov och en annan gång var han till ambassaden för att söka pass för sitt barn.

Walat tittade i sin telefon och såg att körkortsprovet var den 9 oktober.

Walat tillfrågades om man kan gå in på mailen och se bokningsbekräftelser?
Walat uppgav att det går men då behöver han hjälp. Förhörsledaren söker i Walats mail på SJ och hittade en bokningsbekräftelse för 12 september.

Walat tillfrågades om han bokat biljetterna via telefonen? Walat uppgav att bokningarna har gjorts via telefonen. Walat uppger att eftersom hans svenska inte är så bra så brukar han be om hjälp av kompisar och kollegor för att genomföra olika bokningar.

Walat tillfrågades om Hasham Khan? Walat uppgav att han inte vet vem det är.

Walat informerades om att personen även kan heta Saadi Khan? Walat uppgav att han inte vet vem det är.

Walat uppgav att han haft kontakt med Oscar på restaurangen i ca: 6 månader. Oscar var en snäll och trevlig kille. Walat hoppas att polisen lycks i utredningen av mordet på Oscar.

Förhöret avslutat

Polisen

Förhör

Mioo cykelreparationer

Signerat av

Signerat datum

Enhet
Polisregion Mitt, Grova brott 1 PO Uppsala

Diarienr
5000-K1099371-24

Hörd person
Strandberg Daniels, Jakob

Personnummer

Den hörde är
Vittne

ID Styrkt
Nej

Ställning till misstänkt - målsägande - vittne

Tolk

Språk

Anledning till förhör / Misstankar som misstänkt har underrättats om
Mord, Fullbordat

Underrättad om misstanke

Ytterligare information om anledning till förhör
Hörd om vad han vet om Oscar Ochaya.

Underrättad om 12 § FUK

Underrättad om rätt till försvarare

Godtar försvarare/biträde som rätten förordnar

Försvarare/biträde närvarande

Försvarare/biträde önskas

Förhörsledare	Förhörsdatum	Förhör påbörjat	Förhör avslutat
Erik Reuterdahl	2024-11-13	11:58	12:12

Förhörsplats

Typ av förhör
RB 23:6

Förhörssätt

Förhörsvittne

Utskrivet av

Berättelse

Jacob jobbar på cykelreparatörfirman Mioo i Stockholm. De har tre verkstäder och sedan en företagstjänst där man åker ut till olika företag och servar cyklar på plats. Det var i den funktionen som Oscar jobbade några dagar i mars.

Deras första kontakt var 5/1 2024 när Oscar kontaktade Mioo via mail. Oscar skickade då in sitt CV på vilket det framgick att han hade gått en cykelreparatörsutbildning via komvux mellan 1/2 till 1/6 2023. Han var sedan på intervju hos Jakob på deras kontor på Årstaängsvägen 21C i Årsta. Han fick sedan gå en kortare utbildning 7-8/3 2024 för att sedan provjobba 11-12/3 utanför Muninhuset i Uppsala.

Jakob vet inte var han gick komvuxutbildningen.

Jacob var inte nöjd med vad Oscar presterade och han fick därför inte fast anställning. Han var noggrann och seriös, hade med sig en anteckningsbok där han flitigt skrev ner allt de gjorde, men hans nivå från början var för låg. Han hade även svårt att ta till sig ny information.

Det var inget problem med att ge honom det negativa beskedet. Oscar föreslog att han skulle få praktisera hos dem istället, men Mioo har inga sådana möjligheter och därför avslutades deras samarbete efter 12/3.

HEMLIG

I övrigt så känner inte Jacob eller någon annan på firman till särskilt mycket om Oscar. Han kom ensam till jobbet och åkte ensam därifrån. Han skötte sig bra och det fanns inget avvikande i hur han betedde sig.

Uppläst och godkänt

Polisen

Förhör

#1 Stationsgrillen

Signerat av

Signerat datum

Enhet	Diarienr
Polisregion Mitt, Grova brott 1 PO Uppsala	5000-K1099371-24

Hörd person	Personnummer
Harbiti, Mohamed	

Den hörde är	ID Styrkt	Sätt	Ställning till misstänkt - målsägande - vittne
Vittne	Ja	Dataslagning	

Tolk

Språk

Anledning till förhör / Misstankar som misstänkt har underrättats om
Mord, Fullbordat

Underrättad om misstanke

Ytterligare information om anledning till förhör
Hörs som vittne angående Oscars köp på stationsgrillen i Uppsala den 29/8 kl 23:18

Underrättad om 12 § FUK

Underrättad om rätt till försvarare

Godtar försvarare/biträde som rätten förordnar

Försvarare/biträde närvarande

Försvarare/biträde önskas

Förhörsledare	Förhörsdatum	Förhör påbörjat	Förhör avslutat
Morgan Grass	2024-09-10	10:13	10:24

Förhörsplats	Typ av förhör	Förhörssätt
Stationsgrillen Uppsala	RB 23:6	Konceptförhör

Förhörsvittne

Utskrivet av

Berättelse

Förhörsledares frågor och kommentarer skrivs med kursiv stil.

Förhörsledare presenterar sig och förklarar att vi söker uppgifter kring en person som ska ha besökt Stationsgrillen den 29/8-24 kl. 23:18 och är här för att undersöka om det finns kameror som kan ha spelat in besöket.

Förhörsledare visar en bild på Oscar och förklarar att det gäller personen på bilden (se bilaga).

Berättelse

Han heter Oscar, känner du igen honom?

Jag vet inte att han heter Oscar. Men jag kommer ihåg honom.

Han brukar komma hit ibland de senaste åren. Jag minns honom för att han skulle låna toaletten och kom och sa till mig att en kund innan hade smutsat ner därinne. Jag sa till honom att jag skulle fixa det, men han sa att jag skulle ge honom ett par handskar så kunde han fixa det själv. Han hjälpte mig städa toaletten. Det är så jag kommer ihåg.

De senaste tre månaderna brukar han komma precis innan vi stänger, han brukar köpa en

HEMLIG

dricka och låna toaletten. Han beter sig lite konstigt han pratar inte med någon. Han är ung, runt 20-23 år.

Han är lång och smal. Han brukar även fylla på sin vattenflaska i kranen.

Han kom 3-4 gånger med dem kläderna han hade på bilden. Jag känner igen honom för det.

När såg du honom senast?
Jag såg honom för kanske 4-5 dagar sedan kanske mer, jag är osäker.

Hur upplevde du honom senaste gången du såg honom? Var han rädd eller så?
Han har inte betett sig annorlunda under den perioden. Han beter sig som vanligt säger inte mycket.

Gällande kameror.
Hur ser det ut med kameror, kan de ha spelat in besöket?
Dem spelar inte in, det finns ingen lagringsmedia. Jag har en ny kamera men den har inte lagringsmedia för att spara filmerna. Den sparar ca 6 timmar innan den spelar över filmen. Gamla kameran spelar in ca 300 timmar innan den spelar över. Jag ska kolla med gamla ägaren om hur jag kan spara filmen.

Förhör uppläst utan erinran.

HEMLIG

Bild 1. En snarlik bild av den bild som visades vid förhörstillfället.

Polisen

Förhör

#2 Stationsgrillen

Signerat av

Signerat datum

Enhet	Diarienr
Polisregion Mitt, Grova brott 1 PO Uppsala	5000-K1099371-24

Hörd person	Personnummer
Harbiti, Mohamed	

Den hörde är	ID Styrkt	Ställning till misstänkt - målsägande - vittne
Vittne	Nej	

Tolk

Språk

Ytterligare information om anledning till förhör

Underrättad om misstanke

Mohammed informeras om att han hörs kompletterande som vittne gällande en person som brukat handla i hans kiosk.

Underrättad om 12 § FUK

Underrättad om rätt till försvarare

Godtar försvarare/biträde som rätten förordnar

Försvarare/biträde närvarande

Försvarare/biträde önskas

Förhörsledare	Förhörsdatum	Förhör påbörjat	Förhör avslutat
Anna Hågedal	2024-11-22	12:33	12:35

Förhörsplats	Typ av förhör	Förhörssätt
	RB 23:6	Telefonförhör
Förhörsvittne	Utskrivet av	Konceptförhör

Berättelse

Mohammed minns personen som han pratat om vid tidigare förhör, Oscar. Mohammed tillfrågas om han någonsin såg Oscar tillsammans med någon annan person.

Mohammed är lite osäker. Oftast var Oscar ensam, kanske att han varit tillsammans med någon annan vid ett eller två tillfällen. Mohammed vill minnas att han nån gång sett Oscar i sällskap med en svart kille i samma ålder som Oscar själv. Han gissar att det var en landsman. Han minns inte när det var eller några fler detaljer om personen. Han är osäker på om han minns rätt alls.

Mohammed tillfrågas om han någon gång sett Oscar med någon mer ljushyad person. Han svarar att han inte har något minne av det. Oftast var Oscar själv.

Uppläst från förhörsanteckningar utan erinran.

Polisen

Förhör

Moské Gottsunda

Signerat av

Signerat datum

Enhet
Polisregion Mitt, Grova brott 1 PO Uppsala

Diarienr
5000-K1099371-24

Hörd person
Mustafa, Ali

Personnummer

Den hörde är
Vittne

ID Styrkt
Nej

Ställning till misstänkt - målsägande - vittne

Tolk

Språk

Anledning till förhör / Misstankar som misstänkt har underrättats om
Mord, Fullbordat

Underrättad om misstanke

Ytterligare information om anledning till förhör
Hörs om sina iakttagelser kring Oscar.

Underrättad om 12 § FUK

Underrättad om rätt till försvarare

Godtar försvarare/biträde som rätten förordnar

Försvarare/biträde närvarande

Försvarare/biträde önskas

Förhörsledare	Förhörsdatum	Förhör påbörjat	Förhör avslutat
Erik Reuterdahl	2024-10-08	12:26	12:34

Förhörsplats	Typ av förhör	Förhörssätt
Uppsala polishus	RB 23:6	Konceptförhör

Förhörsvittne

Utskrivet av

Berättelse

Ali Mustafa hörs i egenskap av ledare i en av Gottsundas moskéer.

Ali Känner till Oscar. Han har sett honom vid deras moské på Bandstolsvägen några gånger. Ali kan inte säga när han var där senast och inte heller mer detaljer hur ofta han varit där. Inte heller om han kommit dit i sällskap med någon.

Det Ali vet är att Oscar kommit dit och deltagit i deras böner, men sedan brukar han snabbt gå därifrån och inte deltagit i själva undervisningen. Det är ofta Ali som sköter undervisningen så han hade vetat om Oscar deltagit där.

Ali har själv aldrig pratat med Oscar.

Däremot har en kille som heter Mujahed pratat med Ali om Oscar. Mujahed verkar vara vän med Oscar, tror Ali, och han har berättat att Oscar varit nedstämd eftersom Oscars familj inte tycker om att Oscar är muslim.

Ali får se bilder på den misstänkte Hashem (bilaga 1). Ali har inte sett den personen.

Uppläst och godkänt

HEMLIG

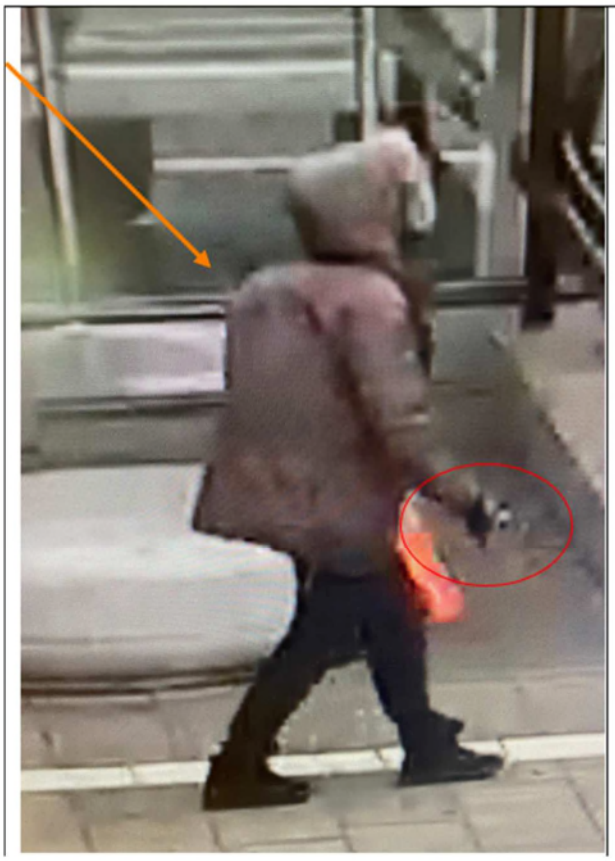

HEMLIG

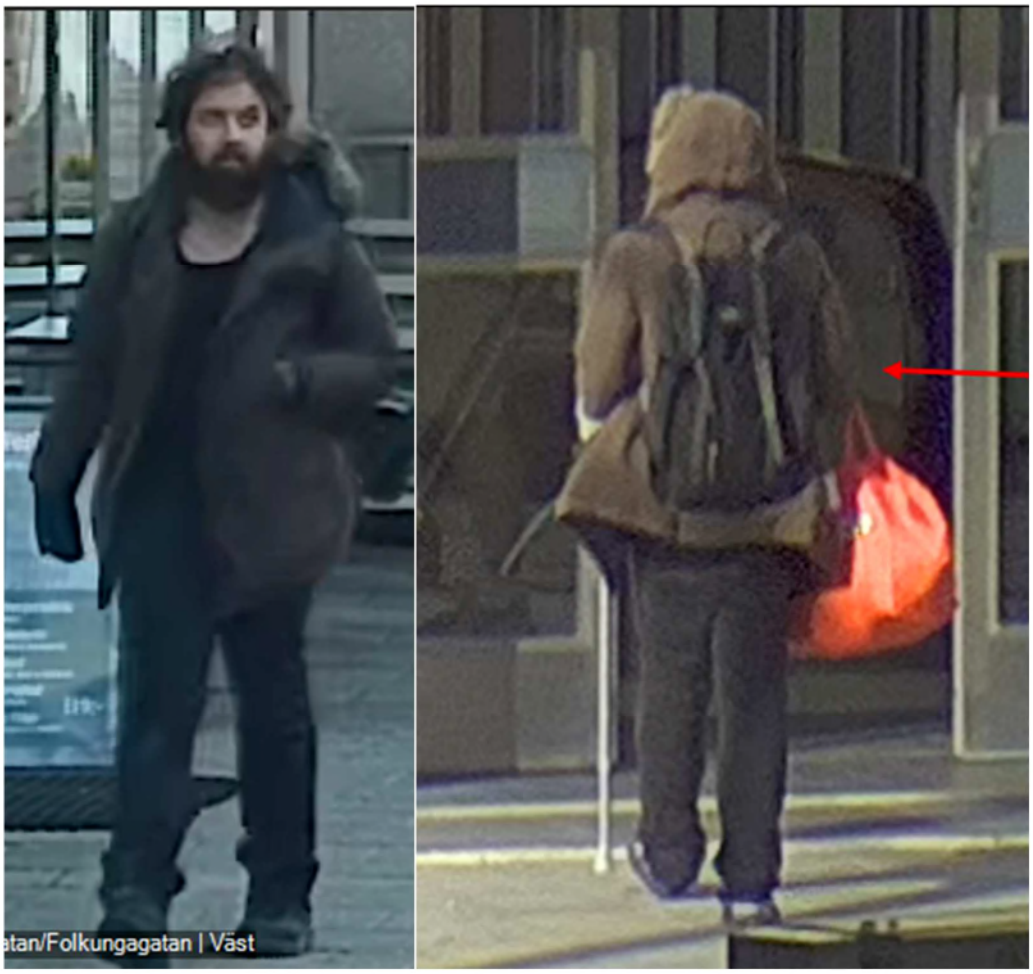

HEMLIG

Polisen

Dokument RAPPORT

Sida 1 (15)

Datum 2025-01-28

Version 01.00

Upprättad av Åsa Hallström

Diarienr K1099371-24

Saknr

Infoklass Ej klassad

Ekonomisk översikt Oscar Ochaya

Innehåll

1 Inledning....2
1.1 Bakgrund....2
1.2 Sammanfattning....2

2 Grunduppgifter....3

3 Bankengagemang....3
3.1 Kontotransaktioner....3
3.2 Kontanter....5
3.3 Kortköp....6
3.4 Swish....7
3.5 Bankid....7

4 Utredning....8
4.1 Sammanställning av transaktioner....8
4.2 Inköp....9
4.3 Översikt Oscars kostnader....10
4.3.1 Vipo säkerhetstjänster....13
4.4 Oscars resor....13
4.4.1 Spanienresa juni 2024....13
4.4.2 Ugandaresa december 2024....14
4.4.3 Nekade kortköp....15

1 Inledning

1.1 Bakgrund

I ärende 5000-K1099371-24 gällande mordutredning begärs finansiell utredning som avser inhämtning av uppgifter gällande Oscar Ochayas 19970518-6550 och Hasham Kahns resor, andra uppgifter som har betydelse för utredningen samt granskning av Oscars ekonomi för att se om det finns något som tyder på att han haft kostnader för någon mer än sig själv.

1.2 Sammanfattning

Oscar har haft kontoengagemang hos Swedbank. Kontoutdrag har inhämtats för perioden 1 augusti 2023 – 30 augusti 2024.

Oscars totala kostnader har varit högre under juli och augusti 2024, främst i augusti och förklaras huvudsakligen av en bokad resa för honom själv till Uganda, samt utgifter kopplade till resan såsom valutainköp på Forex i augusti 2024 på cirka 20 000 kronor och vaccination.

Det finns dock uppgifter som tyder på att han haft kostnader för någon annan än sig själv, främst genom en betalning för en resa till Madrid bokad för Hasham Kahn den 1 juni 2024. Han har även haft högre kostnader för mat och livsmedel under maj och juli 2024. Han har haft ökade betalningar till bank/betalningsförmedling och för övriga inköp. Kostnader hos bank/betalningsförmedling utgör bland annat betalningar för inkassoärende från Vipo Säkerhetstjänster AB och pengaöverföringar genom Transfer Galaxy som ökat under perioden april – augusti 2024. Oscar har mellan den 27 – 29 augusti 2024 gjort inköp på Clas Ohlson, Naturkompaniet och Intersport i Stockholm. Enligt uppgift inhämtad från respektive butik har han bland annat köpt campingutrustning och en resväska. Dessa inköp, samt även kostnad för vaccin, utgör en stor del av de ökade kostnaderna under kategorin "övriga inköp".

Enligt inkommen uppgift har Hasham Khans resa till Madrid den 1 juni 2024 betalats med Oscars kontokort. Betalningen är utförd den 28 maj 2024 Telefonnummer som angivits vid bokning tillhör Hasham Khan och mejladressen tillhör inte Oscar. Ytterligare resa var bokad för Oscar Ochaya den 31 december 2024, mellan Stockholm och Uganda, med hemresa den 7 februari 2025. Kontaktuppgifter som angivits var Oscars. Det finns både kontanta insättningar och uttag i anslutning till att resorna bokades. Uttag på 4 000 kronor har skett den 24 maj, samt 2 500 kronor den 26 augusti, däremellan kontanta insättningar på 1 000 kronor 27 maj samt 2 000 kronor 28 maj 2024. Insättningen på 2 000 kronor skedde samma dag som resan till Madrid (1 554 kronor) bokades för Hasham. Övervakningsfilm för insättningen har efterfrågats men har inte besvarats då lagringstiden passerat.

2 Grunduppgifter

Folkbokföringsadress:
Oscar var från 3 januari 2024 skriven på Vråltorpsgatan 18, LGH 1004, Knivsta. Han var under perioden 1 maj 2023 – 2 januari 2024 skriven på Atterbomsgatan 8, LGH 1201 i Uppsala. Han har även varit folkbokförd hos sin far på adressen Bandstolsgatan 40, LGH 1002 i Gottsunda, Uppsala.

Telefonnummer: 0722570447, 0729001594 enligt interna uppgifter.

Mejladress: Ochaya.oscar@hotmail.com

Inkomstuppgifter: Oscar hade en anställning hos Elma All day Dining. Individuppgifter från arbetsgivaren (Bärig Sverige AB) har redovisats sedan september 2022.

Redovisade individuppgifter finns även från Digital Interpretations Scandinavia AB (sedan september 2021), Mioo Cycling (april 2024) och Stora & Goa (april 2024).

3 Bankengagemang

Oscar har konto hos Swedbank, privatkonto och sparkonto, samt kort med nummer *5878 kopplat till privatkontot. Kontoutdrag har inhämtats för perioden 1 augusti 2023 – 30 augusti 2024.

Kontaktuppgifter hos banken: Vråtorpsgatan 18 LGH 1004, 741 46 Knivsta.

3.1 Kontotransaktioner

Kontohändelser under augusti 2024 redovisas nedan:

Datum	Beloppet avser	Inköpsställe	Belopp in	Belopp ut
2024-08-01	Kortköp/Uttag	Hemkop Uppsala Svava,		- 15
2024-08-01	Kortköp/Uttag	Hemkop Uppsala Svava,		- 8
2024-08-02	Överföring via Internet	Trustly Group		- 70
2024-08-03	Kortköp/Uttag	Hemkop Uppsala Svava,		- 22
2024-08-05	Kortköp/Uttag	Hemkop Uppsala Svava,		- 18
2024-08-06	Kortköp/Uttag	Coop Alsike,		- 23
2024-08-08	Kortköp/Uttag	Hemkop Uppsala Svava,		- 20
2024-08-08	Kortköp/Uttag	Coop Alsike,		- 5
2024-08-26	Kortköp/Uttag	Forex Ab, 158,		- 20 970
2024-08-26	Bg-Bet. Via Internet	Genova Knivsta Fastighet Ab		- 7 000
2024-08-26	Bankomatuttag	'-		- 2 500

Polisen

Dokument
RAPPORT

HEMLIG

Upprättad av	Infoklass	Datum	Diarienr	Saknr	Version
Åsa Hallström	Ej klassad	2025-01-28	K1099371-24		01.00

2024-08-26	Swish	Intrum Sverige		-	1 090
2024-08-26	Kortköp/Uttag	Ul Center,		-	1 020
2024-08-26	Bg-Bet. Via Internet	CSN		-	1 000
2024-08-26	Swish	Svea Inkasso		-	890
2024-08-26	Bg-Bet. Via Internet	Telenor Sverige		-	755
2024-08-26	Kortköp/Uttag	Pressbyran 4308650,		-	1 030
2024-08-26	Kortköp/Uttag	Vaccindirekt Uppsala		-	595
2024-08-26	Kortköp/Uttag	Pressbyran 4308650,		-	20
2024-08-26	Kortköp/Uttag	Hemkop Uppsala Rosen,		-	81
2024-08-26	Kortköp/Uttag	Coop Alsike,		-	44
2024-08-26	Lön	Lön	46 898		
2024-08-27	Autogiro	K*Expedia		-	5 287
2024-08-27	Swish	Comviq 176612,8666866633		-	59
2024-08-27	Swish	Comviq 176612,8798825763		-	59
2024-08-27	Swish	Islamiska Förbundet		-	25
2024-08-27	Kortköp/Uttag	Intersport Stoc,		-	323
2024-08-27	Kortköp/Uttag	Nyx*Saniboxab,		-	10
2024-08-27	Kortköp/Uttag	Burger King Medborgarp,		-	89
2024-08-27	Kortköp/Uttag	Burger King Medborgarp,		-	79
2024-08-27	Kortköp/Uttag	Coop Medborgarplatsen,		-	37
2024-08-27	Kortköp/Uttag	Hemkop Uppsala Svava,		-	27
2024-08-27	Kortköp/Uttag	Coop Medborgarplatsen,		-	5
2024-08-28	Swish	Comviq 176622,3892048770		-	59
2024-08-28	Swish	Comviq 176622,4011281490		-	59
2024-08-28	Swish	Comviq 176622,4186767408		-	59
2024-08-28	Debiteringsavgift	'-		-	39
2024-08-28	Överföring via Internet	Trustly Group		-	349
2024-08-28	Överföring via Internet	Trustly Group		-	131
2024-08-28	Kortköp/Uttag	Naturkompaniet/79,		-	1 699
2024-08-28	Kortköp/Uttag	Clas Ohlson,		-	579
2024-08-28	Kortköp/Uttag	Coop Alsike,		-	25
2024-08-29	Swish	Comviq 176631,7700297550		-	59
2024-08-29	Swish	Comviq 176635,1027916847		-	59
2024-08-29	Kortköp/Uttag	Clas Ohlson,		-	1 139
2024-08-29	Kortköp/Uttag	Pizza Hut Goetgatan,		-	155
2024-08-29	Kortköp/Uttag	Nyx*Fikastundhb,		-	7
2024-08-29	Kortköp/Uttag	Uppsala Stations Grill,		-	25
2024-08-29	Insättningsautomat	'-	1 500		

Ytterligare transaktioner 27 - 28 maj 2024 som kan ha betydelse för utredningen:

Datum, tid	Transaktionstyp	Motpart	Belopp in	Belopp ut
2024-05-27 19:13	Insättningsautomat	Bankomat Gottsunda centrum	1 000	
2024-05-28 20:35	Insättningsautomat	Bankomat Galleria Kvarnen	2 000	
2024-05-28 23:57	Kortköp	Supersaver		-1 554

3.2 Kontanter

Kontanta insättningar och uttag augusti 2024 (insättningar markerade med grått)

Datum, tid	Bankomat/Butik	Belopp
2024-08-26 12:30:42	BANKOMAT Kvarnengalleria	2,500.00
2024-08-29 16:30:59	BANKOMAT Galleria Kvar	0.00
2024-08-29 16:32:24	BANKOMAT Galleria Kvar	0.00
2024-08-29 16:33:02	BANKOMAT Galleria Kvar	1,500.00

Kontanta insättningar och uttag 1 augusti 2023 – 29 augusti 2024 (insättningar markerade med grått)

Transaktionsdatum	Beloppet avser	Belopp
2023-08-06	Insättningsautomat	320,00
2023-08-27	Bankomatuttag	-1 500,00
2023-08-31	Insättningsautomat	1 500,00
2023-09-15	Insättningsautomat	1 500,00
2023-09-26	Bankomatuttag	-3 200,00
2023-10-04	Insättningsautomat	1 700,00
2023-12-27	Bankomatuttag	-100,00
2023-12-28	Bankomatuttag	-4 000,00
2023-12-30	Insättningsautomat	500,00
2024-02-05	Bankomatuttag	-400,00
2024-02-27	Bankomatuttag	-2 000,00
2024-03-05	Insättningsautomat	700,00
2024-03-25	Bankomatuttag	-3 000,00
2024-03-26	Insättningsautomat	300,00
2024-03-31	Insättningsautomat	200,00
2024-03-31	Insättningsautomat	200,00
2024-04-10	Bankomatuttag	-700,00
2024-05-20	Bankomatuttag	-500,00
2024-05-24	Bankomatuttag	-4 000,00
2024-05-27	Insättningsautomat	1 000,00
2024-05-28	Insättningsautomat	2 000,00
2024-08-26	Bankomatuttag	-2 500,00
2024-08-29	Insättningsautomat	1 500,00

3.3 Kortköp

Kortköp utförda i augusti 2024 visas nedan:

Datum, tid	Belopp	Bankomat/Butik	Ort	Köpmiljö	Gdkt/nekat
2024-08-01 10:33:31	8.00	Hemkop Uppsala Svava	Uppsala	Köp i terminal	Godkänd
2024-08-01 10:35:29	15.00	Hemkop Uppsala Svava	Uppsala	Köp i terminal	Godkänd
2024-08-03 10:56:56	22.43	Hemkop Uppsala Svava	Uppsala	Köp i terminal	Godkänd
2024-08-05 12:31:29	17.95	Hemkop Uppsala Svava	Uppsala	Köp i terminal	Godkänd
2024-08-06 11:59:18	22.50	Coop Alsike	Knivsta	Köp i terminal	Godkänd
2024-08-08 10:38:16	5.00	Coop Alsike	Knivsta	Köp i terminal	Nekat
2024-08-08 10:38:27	5.00	Coop Alsike	Knivsta	Köp i terminal	Godkänd
2024-08-08 13:08:28	20.00	Hemkop Uppsala Svava	Uppsala	Köp i terminal	Godkänd
2024-08-26 09:30:13	43.92	Coop Alsike	Knivsta	Köp i terminal	Godkänd
2024-08-26 10:26:34	20.00	Pressbyran 4308650	Uppsala	Köp i terminal	Godkänd
2024-08-26 10:37:05	1,020.00	Ul Center	Uppsala	Köp i terminal	Godkänd
2024-08-26 10:44:03	1,030.00	Pressbyran 4308650	Uppsala	Köp i terminal	Godkänd
2024-08-26 11:52:44	595.00	Vaccindirekt Uppsala V	Uppsala	Köp i terminal	Godkänd
2024-08-26 12:30:42	2,500.00	Bankomat Kvarnengaller	Uppsala	Köp i terminal	Godkänd
2024-08-26 13:07:54	20,970.06	Forex Ab, 158	Uppsala	Köp i terminal	Godkänd
2024-08-26 19:41:16	80.85	Hemkop Uppsala Rosen	Uppsala	Köp i terminal	Godkänd
2024-08-27 11:44:20	79.00	Burger King Medborgarp	Stockholm	Köp i terminal	Godkänd
2024-08-27 12:03:16	5.00	Coop Medborgarplatsen	Stockholm	Köp i terminal	Godkänd
2024-08-27 15:56:05	37.00	Coop Medborgarplatsen	Stockholm	Köp i terminal	Godkänd
2024-08-27 17:12:57	323.00	Intersport Stoc	Stockholm	Köp i terminal	Godkänd

2024-08-27 18:08:38	89.00	Burger King Medborgarp	Stockholm	Köp i terminal	Nekat
2024-08-27 18:08:50	89.00	Burger King Medborgarp	Stockholm	Köp i terminal	Godkänd
2024-08-27 20:44:41	10.00	Nyx*Saniboxab	Nacka	Köp i terminal	Godkänd
2024-08-27 21:01:05	27.00	Hemkop Uppsala Svava	Uppsala	Köp i terminal	Godkänd
2024-08-28 08:13:37	25.00	Coop Alsike	Knivsta	Köp i terminal	Godkänd
2024-08-28 16:30:52	578.80	Clas Ohlson	Uppsala	Köp i terminal	Godkänd
2024-08-28 16:45:35	1,699.00	Naturkompaniet/79	Uppsala	Köp i terminal	Godkänd
2024-08-29 08:55:53	7.00	Nyx*Fikastundhb	Farsta	köp via internet	Godkänd
2024-08-29 11:44:08	155.00	Pizza Hut Goetgatan	Stockholm	Köp i terminal	Godkänd
2024-08-29 16:33:02	1,500.00	Bankomat Galleria Kvar	Uppsala	Insättning	Godkänd
2024-08-29 16:58:52	1,138.70	Clas Ohlson	Uppsala	Köp i terminal	Godkänd
2024-08-29 23:18:55	25.00	Uppsala Stations Grill	Uppsala	Köp i terminal	Godkänd

Uppgifter som inkommit i ärendet visar att inköp av SL-kort, 1020 kronor sker 26 augusti 10:37 samt inköp av UL-kort samma dag 10:44 på Pressbyrån 1030 kronor.

Insättningen den 29 augusti på 1 500 kronor sker straxt före inköpet hos Clas Ohlson på 1 139 kronor.

3.4 Swish

Endast fem swishtransaktioner till privatpersoner sker under perioden 1 augusti 2023 – 30 augusti 2024. Den senaste utförd 8 juli 2024. Därutöver sker endast swish till företag.

3.5 Bankid

Oscars senaste bankid-signering mot Swedbank skedde den 29 augusti 19:22:57 på sin arbetsplats Elma All Day Dining.

4 Utredning

4.1 Sammanställning av transaktioner

Överföringar mellan Oscars egna konton har exkluderats från ovanstående sammanställning.

Sammanställning över transaktioner perioden 1 augusti 2023 – 30 augusti 2024

Transaktionstyp	Belopp in		Belopp ut
2023	**108 667**	**-**	**109 993**
Bank/betalningsförmedlare		-	3 004
Försäkringskassan		-	5 300
Hyra		-	48 894
Övriga inköp		-	21 132
Kontanter	5 520	-	8 800
Levnadskostnad		-	7 387
Lön	102 020		
Mat/livsmedel		-	4 826
Resor		-	132
Swish privat	1 126	-	1 000
Telefoni/bredband		-	8 337
Valutaöverföring		-	647
Överföring		-	340
Övrigt	1	-	195
2024	**161 065**	**-**	**160 228**
Bank/betalningsförmedlare		-	13 868
Försäkringskassan		-	5 166
Hyra		-	51 488
Övriga inköp		-	13 216
Insättning	2 570		
Kontanter	5 900	-	13 100
Levnadskostnad		-	8 762
Lön	152 371		
Mat/livsmedel		-	9 090
Resor		-	10 651
Swish privat	224		
Telefoni/bredband		-	4 304
Valutaväxling		-	20 970
Överföring		-	9 300
Övrigt		-	312
Totalsumma	**269 732**	**-**	**270 221**

Bank/betalningsförmedlare

Avser betalningar till Svea Inkasso AB, Fortnox Finans, Intrum Sverige AB och till Trustly Group om totalt 16 872 kronor.

Försäkringskassan
Betalningar har skett till Försäkringskassan på mellan 1 200 – 1 400 kronor per månad under perioden 31 augusti 2023 – 25 april 2024.

Hyra
Hyra betalas månadsvis, till Uppsala Hem i augusti 2023, Rikshem september-oktober 2023 och från november 2023 till Genova Knivsta Fastighet AB, 5 505 – 7 000 kronor.

Övriga inköp
Omfattar kortköp bland annat hos Pressbyrån, olika elektronikföretag (Elgiganten, Teknikmagasinet, Power och Netonnet), till Biltema, Match.com, Clas Ohlson och Vaccin Direkt. Inköp görs även i Stockholm 27 och 29 augusti 2024, bland annat till Islamiska Förbundet Stockholm Moskén.

Levnadskostnader
Till levnadskostnader omfattas betalningar till CSN, Hotell och Restaurangs A-kassa, Vattenfall, God El i Sverige, en betalning till Kronofogdemyndigheten, en till Bostadsförmedlingen i Stockholm (avser köplats för honom själv sedan 18 juli 2022) och två betalningar till Uppsala bostadsförmedling.

Mat/livsmedel
Omfattar kortköp på restauranger och livsmedelsbutiker, mestadels i Uppsala och Alsike men även i Stockholm 27 augusti 2024.

Insättningar
Avser insättningar från Skatteverket och Svea inkasso AB.

Kontanter
Avser 11 uttag om totalt 21 900 kronor och 12 kontantinsättningar om totalt 11 420 kronor.

Resor
Omfattar betalning till Supersaver, Expedia och även inrikes resor.

4.2 Inköp

Kvitton från köp utförda hos Clas Ohlson den 29 juli, 28 samt 29 augusti 2024, Naturkompaniet den 28 augusti 2024 samt Intersport i Stockholm den 27 augusti 2024 har inhämtats. Detta för att se om Oscar köpt något som kan kopplas till Hasham Kahn eller på annat sätt ha betydelse för utredningen.

Enligt svar från Clas Ohlsson har Oscar köpt skäggtrimmer, liggunderlag, nackkudde, ämnesblock i A4, mjuk resväska, sport och friluftshandduk, förvaring resväska samt fritidspall från Asaklitt.

Hos Naturkompaniet har en Funäs long sovsäck inhandlats.

På Intersport har ett par träningsbyxor i storlek medium, två fem-pack med Intersport logostrumpor, samt en papperspåse inhandlats.

4.3 Översikt Oscars kostnader

En sammanställning över Oscars kostnader har gjorts i syfte att se förändringar som kan tyda på att han betalat för eller haft kostnader för någon mer än sig själv.

Sammanställning över samtliga kostnader under perioden 1 augusti 2023 - 30 augusti 2024

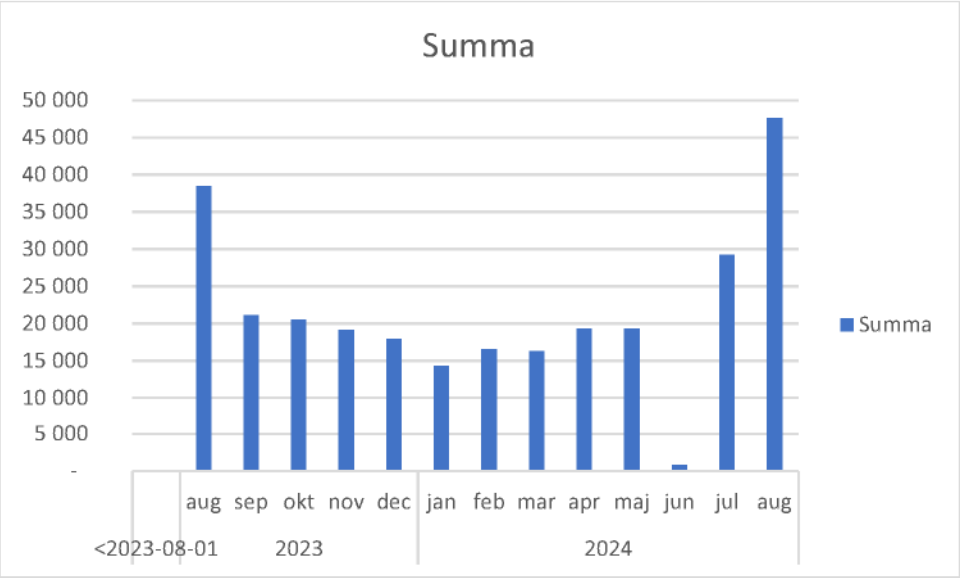

Som framgår av diagrammet ovan har Oscar höga kostnader under augusti 2023 (här utförs dubbla hyresbetalningar). Därefter, under september 2023 – maj 2024 ligger kostnader på runt 20 000 kronor. I juni 2024 är kostnaderna endast 820 kronor och omfattar främst mat och livsmedel. Det har dock inte utförts någon betalning för hyra i juni 2024. Hyresbetalningar för både juni på 6 600 respektive juli på 6 840 kronor har utförts under juli 2024. Detta gör diagrammet något missvisande. Om hyresbetalning för juni räknas bort från julis kostnader uppgår dessa till 22 574 kronor vilket är något högre än tidigare månader. I augusti 2024 uppgår kostnaderna till 47 618 kronor.

Kostnader som skiljer sig åt mellan olika månader är främst valutainköp på Forex i augusti 2024 på ca 20 000 kronor, men även betalningar för resor, övriga inköp, mat/livsmedel samt till bank/betalningsförmedlare. Nedan finns dessa kostnader redovisade separat. Se vad som omfattas under varje kategori under *4.1 Sammanställning av transaktioner*.

Resor

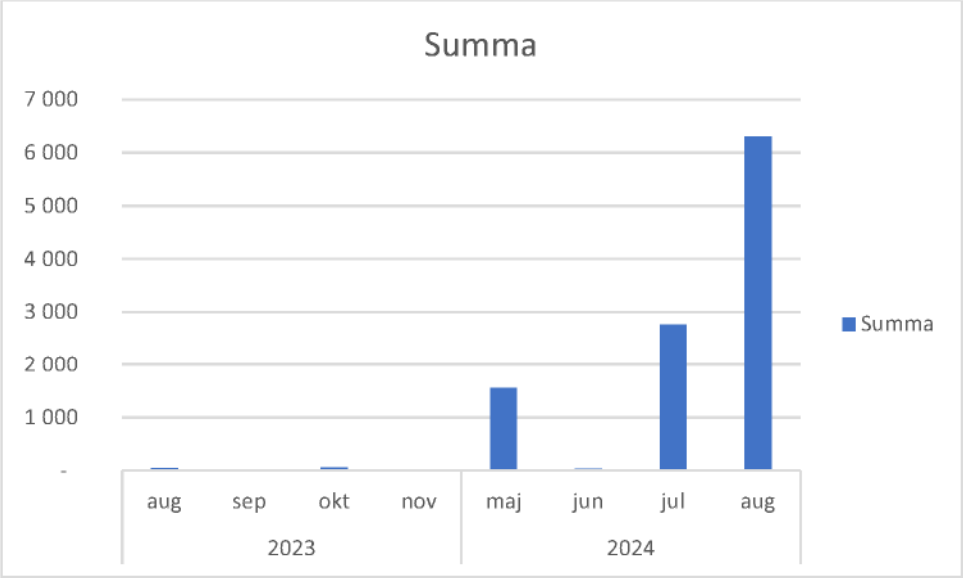

Övriga inköp

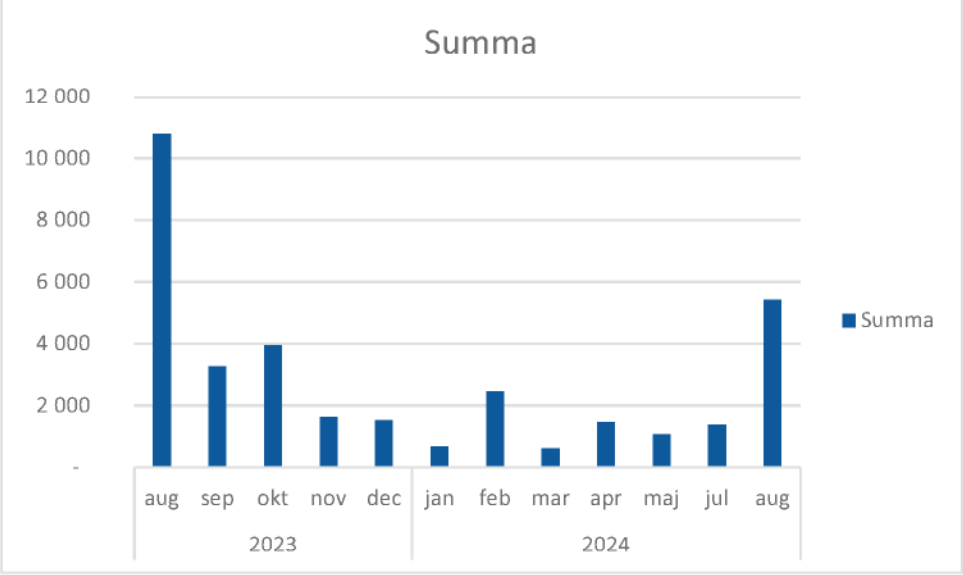

Övriga inköp för augusti uppgår till 5 420 kronor vilket är högre än de föregående månaderna. De betalningar som gjorts denna månad är bland annat inköp av campingutrustning, väska och Vaccination.

Mat och livsmedel

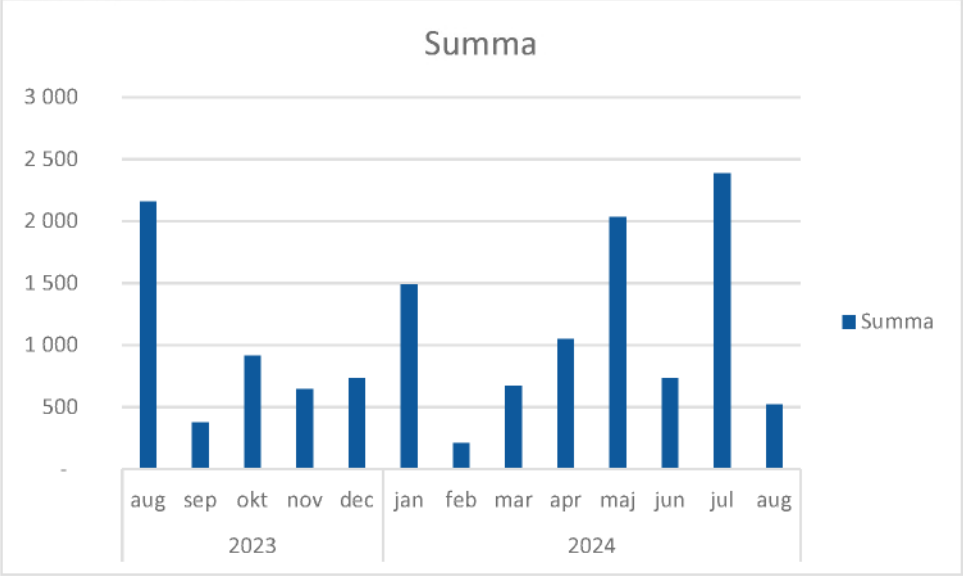

Bank/betalningsförmedlare

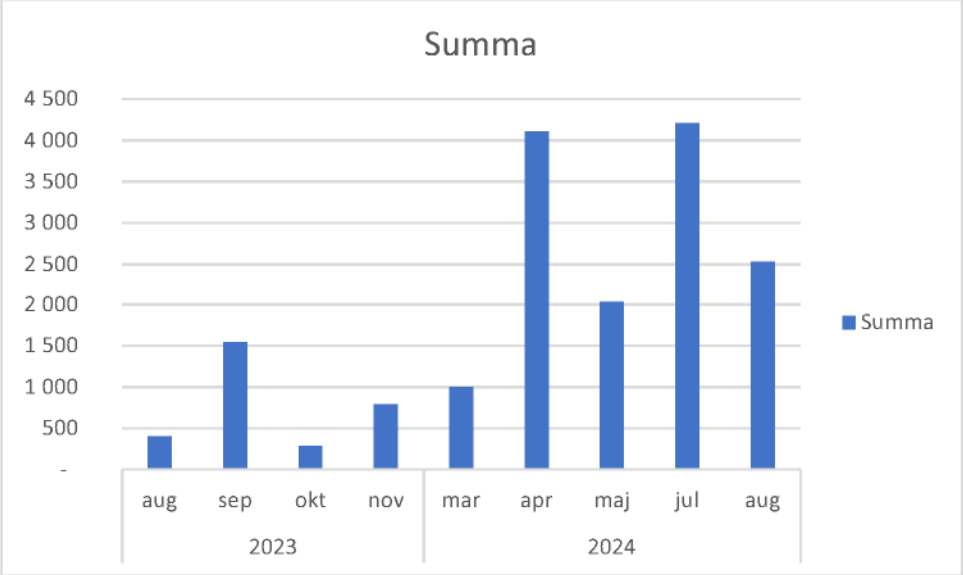

De utökade transaktionerna från april 2024 och framåt består främst av betalningar till Svea Inkasso AB, Fortnox Finans, Intrum Sverige AB och till Trustly Group. Enligt svar från Svea Inkasso AB utgör betalningarna till dem inkassoärenden från GodEl i Sverige och Vipo Säkerhetstjänster AB. Transaktioner till Trustly Group avser främst betalningar till Transfer Galaxy AB.

4.3.1 Vipo säkerhetstjänster

Betalningar till Vipo Säkerhetstjänster har gått via inkassoärende hos Svea inkasso, totalt 6 306 kronor under perioden april – augusti 2024. Enligt svar från företaget har Oscar den 6 oktober 2022 tecknat avtal med företaget för tjänsten "Konsumentkollen" som är en bevakningstjänst för sitt personnummer genom uppkoppling till Dun Bradstreet, CreditSafe och Valitive samt myndigheter. Han har även tagit del av tjänsten "Brandkollen" som är en brandvarnare som är uppkopplad till larmcentral. Avtalet tecknades 4 december 2023. Vipo säkerhetstjänster har den 19 december 2023 varit i kontakt med Oscar då han fortfarande inte installerat sin brandvarnare. Oscar har då meddelat att han kommer flytta och kommer att aktivera enheten när detta skett.

Under perioden 31 januari 2024 – 2 april 2024 har företaget försökt komma i kontakt med Oscar då de från november 2023 saknat betalning för hans fakturor. De har i april 2024 skickat en "slutfaktura" på grund av utebliven kontakt och betalning. Oscar har den 20 juni 2024 kontaktat Vipo säkerhetstjänster och undrat över sin skuld. Han har då blivit hänvisad till Svea Inkasso som tagit över hanteringen av skulden.

4.4 Oscars resor

(Denna punkt finns även i separat PM)

4.4.1 Spanienresa juni 2024

I kontoutdrag framgår att det 28 maj 2024 klockan 23:57 sker en betalning till Supersaver på 1 554 kronor. Samma dag klockan 20:35 görs en kontant insättning på 2 000 kronor. Övervakningsfilm för insättningen har efterfrågats men har inte besvarats då lagringstiden passerat.

Datum, tid	Transaktionstyp		Belopp in	Belopp ut
2024-05-28 20:35	Insättningsautomat	Bankomat Galleria Kvarnen	2 000	
2024-05-28 23:57	Kortköp	Supersaver		-1 554

Enligt uppgift inkommen från Supersaver är det Oscar som bokat resan. Se svar Supersaver. Resan är bokad för Hasham Saadi Aziz Khan med avgång 1 juni 2024, 14:50 – 18:55, med Iberia. Resan är mellan Stockholm Arlanda och Madrid Barajas flygplats. I samband med bokning har följande kontaktuppgifter angivits:

- Mejladress etcwagera@proton.me
- Telefonnummer 0707960632
- IP adress 94.234.103.77.

Enligt sökning tillhör telefonnumret Hasham Khan. Operatör Tre. Sökning på mejladress ger inget resultat. IP adress tillhör Telenor.

Enligt uppgift inhämtad tidigare i ärendet är resan till Madrid bokad klockan 23:56 den 28 juni 2024.

4.4.2 Ugandaresa december 2024

Enligt uppgift inhämtad i ärendet framgår att Oscar den 18 juni 2024 köpt en resa med Expedia och betalat genom Klarna. Svar från Klarna med nedanstående uppgifter har inkommit

order_amount	7828,38
billing_address.city	Uppsala
billing_address.phone	+46722570447
consumer.date_of_birth	1997-05-18
created_at	2024-06-18T11:21:06.000Z
shipping_address.city	Uppsala
client_ip	94.234.113.71
shipping_address.full_name	Oscar Ochaya
shipping_address.postal_code	75430
billing_address.street_address	Atterbomsgatan 8
billing_address.full_name	Oscar Ochaya
billing_address.postal_code	75430
brand.brand_name	Expedia
order_lines.name	
payment_method.type	FIXED_SUM_CREDIT
shipping_address.email	ochaya.oscar@hotmail.com
shipping_address.street_address	Atterbomsgatan 8
shipping_address.phone	+46722570447

Klarna kan inte lämna mer än denna information och hänvisar till Expedia.

Uppgift om kortnummer har inhämtats från Swedbank och förfrågan har skickats till Expedia.

Enligt svar från Expedia var resan bokad för Oscar Ochaya den 31 december 2024, med Qatar Airways, mellan Stockholm och Uganda, hemresa 7 februari 2025. Se svar från Expedia. Kontaktuppgifter som angivits:

- Mejladress ochaya.oscar@hotmail.com.
- Telefonnummer +460722570447

- IP adress 94.234.113.71. (Telenor)

4.4.3 Nekade kortköp

Enligt uppgift inkommen från Swedbank framgår att det finns nekade korttransaktioner till resebolag enligt nedan:

Datum, tid	Belopp	Motpart	Godkänt/nekat
2024-06-22T19:06:37	2 184	ESTA TRAVEL	Nekat
2024-06-17T12:30:18	9 311.7	Travellink	Nekat

Förfrågan har skickats till Travellink avseende vem resan var avsedd för. Inget svar har inkommit.

HEMLIG

Polisen

Upprättad av	Datum	Diarienummer	Dokument
A-K Öström	2024-11-01	K1099371-24	PM Forex

Uttag Forex 2024-08-26 Oscar Ochaya

2024-08-26 vid 13-tiden befann sig Oscar Ochaya på Forex på Kungsgatan i Uppsala för att växla valuta.

Sammanlagt betalade han 20 970 kronor för 1 900 USD.

Kassatransaktioner för 199705186550

Butik Kod	Butik Namn	Personnummer	Förnamn	Efternamn
158	Uppsala C - Kungsgatan	199705186550	OSCAR	OCHAYA
158	Uppsala C - Kungsgatan	199705186550	OSCAR	OCHAYA
158	Uppsala C - Kungsgatan	199705186550	OSCAR	OCHAYA
158	Uppsala C - Kungsgatan	199705186550	OSCAR	OCHAYA

FOREX

2024-08-26 - 2024-08-26

Transaktions Typ	Kund Session ID	Transaktions Belopp Lokal	Valuta Lokal
Session End	63685324	0,00	SEK
More Value	63685324	970,00	SEK
Card Payment	63685324	20 970,06	SEK
Sell Notes/Coins	63685324	20 970,06	SEK

Transaktionsbelopp	Valuta	Datum
0,00	SEK	2024-08-26 13:08:35
970,00	SEK	2024-08-26 13:08:34
20 970,06	SEK	2024-08-26 13:06:44
1 900,00	USD	2024-08-26 13:05:45

HEMLIG

Polisen

Upprättad av	Datum	Diarienummer	Dokument
A-K Öström	2024-11-01	K1099371-24	PM Forex

Vid köpet uppgav Oscar att pengarna skulle användas i Uganda.

Customer: OSCAR OCHAYA

Question	Answer	Answer date
TrS_22-5.1_In which country will you use the currency?	Uganda	2024-08-26 00:00:00

Valutan betalades med kort kopplat till Oscars Swedbankkonto.

Kortnummer 516815******5878			Kundnummer 19970186550	
Datum, tid	Belopp	Bankomat/Butik	Ort	Köpmiljö
2024-08-26 13:07:54	20,970.06	FOREX AB, 158	UPPSALA	Köp i terminal

Polisen

PM

Forex

Signerad av

Signerad datum

Enhet
Polisregion Mitt, Grova brott 1 PO Uppsala

Diarienr
5000-K1099371-24

Uppgiftslämnare	Datum	Tid
Hågedal, Anna	2024-09-19	15:19

Beslag verkställt	Material för analys
Nej	Nej

Mottaget	Mottaget datum	Tid

Sätt på vilket uppgift lämnats

Upprättad av
Anna Hågedal

Uppgiften avser

Uppgift
Målsägaren ska enligt uppgift ha växlat 20 000 kronor till amerikanska dollar strax innan aktuellt datum. Dessa pengar återfinns inte i lägenheten. Kontakt tas med Forex för att se om misstänkt Hasham Khan har besökt någon av deras kontor under perioden perioden 2024-08-29 – 2024-09-18. Forex uppger att han inte har engagemang eller gjort transaktioner under den perioden.

I tjänsten
Pa Hågedal

HEMLIG

Från: Thomas Mineur
Till: "Fjellstedt Malin"
Ärende: SV: 5000-K746113-24
Datum: den 6 november 2024 07:04:00

Hej Malin

Tack för uppgifterna1

Vänliga hälsningar

Thomas Mineur
Kriminalinspektör
Grova brott 2, PO Uppsala

Mobil: 070-2674932
thomas.mineur@polisen.se

Polismyndigheten
751 81 Uppsala
Besök: Svartbäcksgatan 49, Uppsala
Telefon till polisen: 114 14

Tänk på miljön! Skriv inte ut det här meddelandet om det inte är nödvändigt.
polisen.se

Från: Fjellstedt Malin <malin.fjellstedt@uppsala.se>
Skickat: den 5 november 2024 13:13
Till: Thomas Mineur <thomas.mineur@polisen.se>
Ämne: Sv: 5000-K746113-24

Detta är ett meddelande från en extern avsändare. Öppna inte länkar och bilagor om du är osäker på innehållet.

Hej Thomas,

O.O, har varit anställd i kommunen på följande anställningar:
23-06-01 - 23-08-13, handledare i ferieuppdraget (heltid)
22-05-06 - 22-08-31, vårdbiträde g:a Uppsala Löten (timmar)
15-05-06 - 15-07-03, feriearbetande skolungdom
14-07-28 - 14-08-15, feriearbetande skolungdom

H.K hittar jag inga anställningsuppgifter på. Hen har sannolikt inte varit anställd i Uppsala kommun.

HEMLIG

/Malin

Från: thomas.mineur@polisen.se <thomas.mineur@polisen.se>
Skickat: den 5 november 2024 07:22
Till: Fjellstedt Malin <malin.fjellstedt@uppsala.se>
Ämne: SV: 5000-K746113-24

EXTERN AVSÄNDARE: E-postmeddelandet har sitt ursprung utanför kommunen. Klicka inte på några länkar eller öppna några bilagor om du inte litar på avsändaren och vet att innehållet är säkert.
EXTERNAL SENDER: Do not click any links or open any attachments unless you trust the sender and know the content is safe.

Hej Malin

Vi är främst intresserade av om de två namngivna personerna har haft en anställning på samma arbetsplats någon gång under perioden 2020-01-01 till 2024-09-04.

Vänliga hälsningar

Thomas Mineur
Kriminalinspektör
Grova brott 2, PO Uppsala

Mobil: 070-2674932
thomas.mineur@polisen.se

Polismyndigheten
751 81 Uppsala
Besök: Svartbäcksgatan 49, Uppsala
Telefon till polisen: 114 14

Polisen

Tänk på miljön! Skriv inte ut det här meddelandet om det inte är nödvändigt.
polisen.se

Från: Fjellstedt Malin <malin.fjellstedt@uppsala.se>
Skickat: den 4 november 2024 16:05
Till: Thomas Mineur <thomas.mineur@polisen.se>
Ämne: 5000-K746113-24

Detta är ett meddelande från en extern avsändare. Öppna inte länkar och bilagor om du är osäker på innehållet.

Hej Thomas,

HEMLIG

Jag har tagit del av en begäran från er beträffande en pågående förundersökning (5000-K746113-24). Utifrån vad jag kan se har en utav de namngivna personerna varit anställda av Arbetsmarknadsförvaltningen, men är det inte längre. Vad är det specifikt för uppgifter ni vill ta del av? Så ska jag hjälpa er med detta!

Malin Fjellstedt
HR-partner

Arbetsmarknadsförvaltningen

Postadress: 753 75 Uppsala
Besöksadress: Stadshusgatan 2

Telefon: 018-727 68 30

E-post: malin.fjellstedt@uppsala.se

HEMLIG

ARBETSFÖRMEDLINGEN
SWEDISH PUBLIC EMPLOYMENT SERVICE

Enheten Kundsupport
Myndighetsingången
0771-717 717

Datum
2024-10-28

Diarienummer
Af-2024/0102 3315

Ert ärendenummer
5000-K1099371-24

Polismyndigheten
Polisregion Mitt
att: Thomas Mineur
75181 Uppsala

INKOM
2024 -10- 30
POLISMYNDIGHETEN

Utlämnande av uppgifter

Arbetsförmedlingen mottog 2024-10-23 en begäran om utlämnande av personuppgifter/handlingar gällande Oscar Ochaya, 199705186550.

Bifogade uppgifter lämnas ut med stöd av 10 kap. 24 § Offentlighets- och sekretesslag (2009:400) och skickas till Polismyndigheten officiella adress i region Mitt.

Svar

Under perioden 2022-08-01 - 2023-07-31 samt 2023-08-23 - 2023-10-04 har hen varit beviljad ett nystartsjobb, en subventionerad anställning hos:

Bärig Sverige AB i Uppsala
Kontaktperson Daniel Özgun, 073- 650 07 53

Det framgår i en daganteckning från 2023-11-16 att Oscar fortsatt jobbat hos ovannämnda arbetsgivare utan hjälp av Arbetsförmedlingen, och blev då utskriven på grund av arbete på heltid. Oscar skrev sedan in sig själv hos Arbetsförmedlingen 2024-01-04 och det framgår under planeringssamtalet 2024-01-26 att hen hade en timanställning om runt 60% i månaden, men det framgår ej om denna anställning är hos samma arbetsgivare eller om hen bytt anställning under tiden hen varit utskriven. I ett uppföljningssamtal den 2024-06-14 framgår det att timanställningen övergått till en heltidsanställning, men inte om det är hos samma arbetsgivare eller ej. Kontaktuppgifter till senaste registrerade handläggare är enligt nedan:

Mathias Ahonen
0104867248
mathias.ahonen@arbetsformedlingen.se

HEMLIG

ARBETSFÖRMEDLINGEN
SWEDISH PUBLIC EMPLOYMENT SERVICE

Datum
2024-10-28

Diarienummer
Af-2024/0102 3315

Hälsningar
Arbetsförmedlingen

Polisen

PM

Identifiering Hasham Khan iakttagelser UL och SL

Signerad av

Signerad datum

Enhet
Polisregion Mitt, Grova brott 1 PO Uppsala

Diarienr
5000-K1099371-24

Uppgiftslämnare	Datum	Tid
Nyman Sjömark, Eva-Maria	2024-11-29	09:38

Beslag verkställt	Material för analys
Nej	Nej

Mottaget

Mottaget datum

Tid

Sätt på vilket uppgift lämnats

Upprättad av
Eva-Maria Nyman Sjömark

Uppgiften avser

Uppgift

En jämförelse har gjorts mellan foton och film föreställande Hasham Khan och filmmaterial i ärendet kopplat till användningen av målsäganden Oscars UL-kort och SL-kort.

Polisen

PM

HEMLIG

Diarienr (åberopas)
5000-K1099371-24

Infoklass Ej klassad
Datum 2025-05-06

Bildjämförelse Hasham Khan

Jämförelse har gjorts mellan bilder och ett urval av filmmaterial som inhämtats i ärendet K1099371-24 och bildmaterial som är säkerställt föreställer Hasham Khan såsom pass-bild, foton i samband med gripandet i Tyskland och film från K961614-24.

Tider för användning av UL-kort och SL-kort finns redogjorda för i PM ” Kontakt SL-kort och resor”.

Bildmaterial föreställande Hasham Khan

Passbild RES 2023-09-19

Foton i samband med gripandet av Hasham i Tyskland tagna 2024-10-30

I ärende K951614-24, gällande försök till grov misshandel och försök till rån, finns övervakningsfilm från Willys i Knivsta den 2 augusti 2024 föreställande Hasham Khan.

Den Willysväst som den vid tidpunkten för brottet okände gärningsmannen bar togs i beslag och undersöktes för DNA. På nackens insida fanns en blandning av DNA. Huvuddelen gav vid sökning mot DNA-registret träff mot Hasham Khan den vilket framgår av träffrapport i ärende K951614-24.

Den mindre delen DNA gav senare, vid begäran om jämförelse mot DNA från Oscar Ochaya, träff mot honom vilket framgår av redovisning från NFC den 13 november 2024 i ärende K951614-24.

Skärmklipp från övervakningsfilmen har använts i K1099371-24 som referensmaterial vid identifiering av Hasham som den person som ses komma gående mot busshållplatsen Nova Park på morgonen den 30 augusti och som därefter använt Oscar Ochayas UL- och SL-kort från den 30 augusti 2024.

Skärmklipp hämtade från övervakningsfilmer kopplade till dels användningen av Oscars UL- och SL-kort, dels eftersökandet av person som stämmer in på signalementet (K1099371-24_MT_MapsAndText_Short_Mask_(V20250207))

Oscars UL – kort

Sista gången Oscars UL-kort används är klockan 07:25 den 30 augusti 2024 då kortet registreras vid påstigning från busshållplats Nova Park på buss nr 801.

Strax före klockan 07 den 30 augusti 2024 syns en person komma gående i riktning mot busshållplatsen Nova Park. Personen har något rött över axeln och ser ut att bära något under jackan.

Person som till kroppsform och klädsel är välliknande den person som kommit gående mot bussen innan Oscars busskort registreras på 801, stiger av på Arlanda. Personen kan följas via övervakningskameror mellan kl 07:42-07:45.

Personen ser ut att ha något under jackan och bär på en röd påse med vit text. Han stiger på en buss men kliver av igen strax före 07:45 och försvinner sedan ur bild.

Oscars SL-kort

Oscars SL-kort används därefter på buss från Arlanda klockan 07:57 och sedan vid fem tillfällen under den 30 augusti först i Märsta och sedan Stockholmsområdet.

På kvällen den 30 augusti syns samma person stiga på buss i Stockholm vid klockan 17:52. Han stiger av bussen 18:02. Uppgifterna som inhämtats om Oscars SL-kort saknar registrering av någon resa som stämmer med den tiden.

Den 31 augusti används Oscars SL-kort i tunnelbanan T-Centralen först klockan 01:09 och sedan klockan 09:31. Därefter, mellan klockan 09:41-10:20 den 31 augusti görs iakttagelser av samma person vid Odenplan.

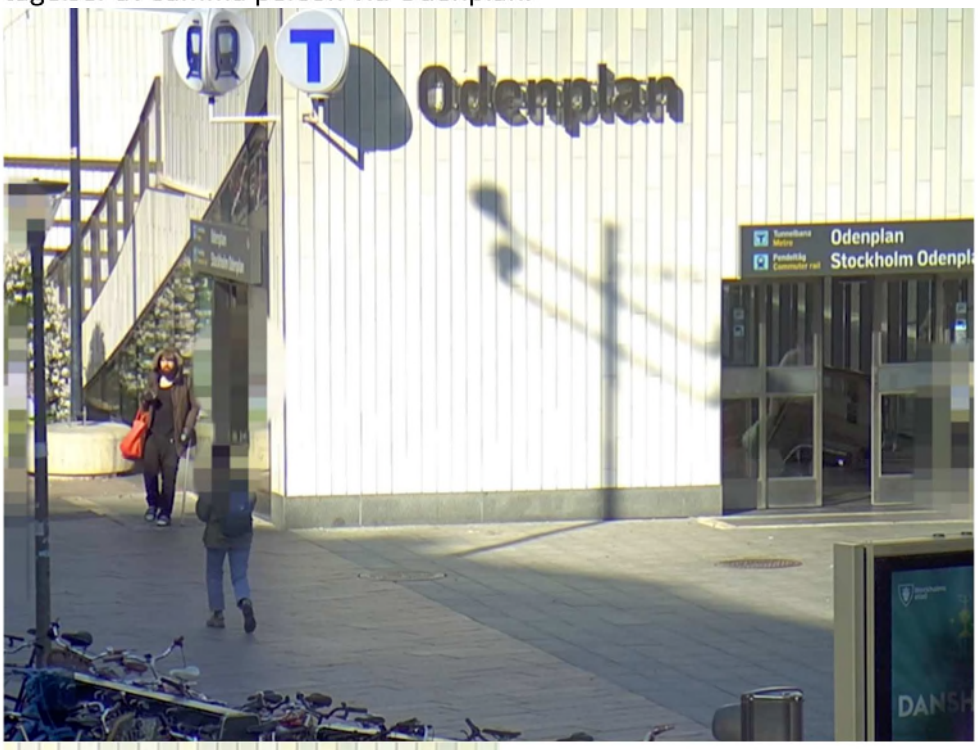

Personen bär nu en ryggsäck utanpå jackan och i handen en röd påse som även kan ses på film från Arlanda när personen stiger av buss 801. Oscars SL-kort används därefter klockan 10:23 i tunnelbanan vid Odenplan.

Mellan klockan 11:02-11:10 den 1 september gör ytterligare iakttagelser av personen vid Medborgarplatsen. Klockan 11:10 används Oscars UL-kort i tunnelbanan vid Medborgarplatsen. Här kan man tydligt se att personen är mycket välliknande Hasham Khan och att den ryggsäck personen bär har samma detaljer som den ryggsäck som kan ses på filmen från Willys i Knivsta den 2 augusti och som då bärs av Hasham.

Sista bilden föreställer ryggsäck från film från Willys

Mellan klockan 11:23-12:34 den 1 september görs iakttagelser av Hasham vid Odenplan.
Klockan 12:37 används Oscars SL-kort i tunnelbanan vid Rådmansgatan.

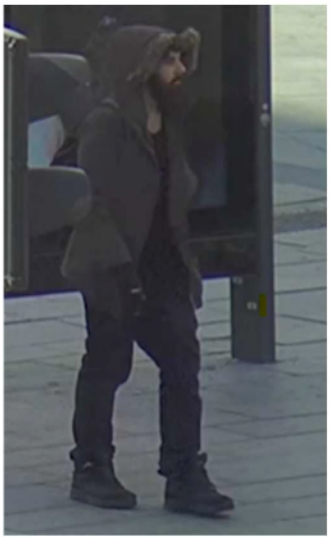

Ytterligare iakttagelser avseende användning av Oscars SL-kort 2024-09-02
Se PM ” PM Övervakningsfilm Pressbyrån Rådmansgatan”

Polisen

PM

Granskning av film från GUB

Signerad av

Signerad datum

Enhet
Polisregion Mitt, Grova brott 1 PO Uppsala

Diarienr
5000-K1099371-24

Uppgiftslämnare	Datum	Tid
Hågedal, Anna	2024-09-18	15:29

Beslag verkställt
Nej

Material för analys
Nej

Mottaget

Mottaget datum

Tid

Sätt på vilket uppgift lämnats

Upprättad av
Anna Hågedal

Uppgiften avser

Uppgift

Målsägare Oscars busskort används på bussar från Gamla Upsala Buss (GUB) tre gånger 2024-08-29, enligt mail från företaget.

Klockan 17:10, linje 3 från Uppsala Centralstation mot Rosendal.
Klockan 22:48, linje 4 från Regementsvägen mot Uppsala Centralstation.
Klockan 23:47, linje 102 från Uppsala Centralstation mot Knivsta.

Linje 3 och 4 har kameror i bussarna, men inte linje 102.

På övervakningsfilmer från linje 3 ses Oscar kliva på bussen och åka. Han bär ryggsäck och resväska, se bifogad stillbild. Oscar syns inte prata med någon av de andra passagerarna. Misstänkt Hasham syns inte på bussen.

Övervakningsfilmerna på linje 4 ovan tid visar inte Oscar. Det finns inte heller någon annan som kliver på den aktuella tiden som skulle kunna ha använt Oscars kort, varför det troligtvis är fel buss som övervakningsfilmen hämtats in från. Övervakningsfilm från GUB sparas endast tio dagar.

I tjänsten
Pa Hågedal

HEMLIG

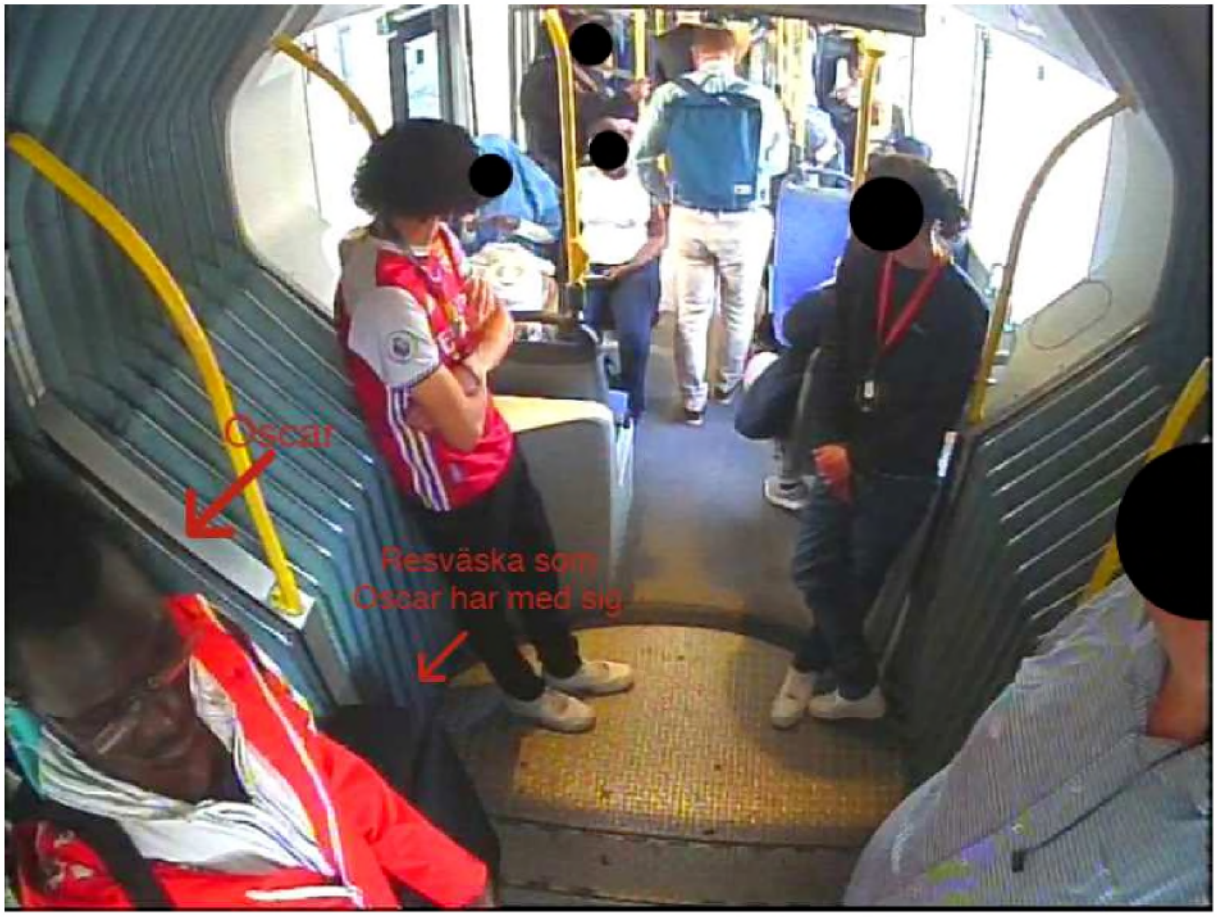

Polisen

PM

Kontakt UL-kort och resor

Signerad av

Signerad datum

Enhet	Diarienr
Polisregion Mitt, Grova brott 1 PO Uppsala	5000-K1099371-24

Uppgiftslämnare	Datum	Tid
De Geer, Emelie	2024-09-11	13:36

Beslag verkställt	Material för analys
Nej	Nej

Mottaget	Mottaget datum	Tid

Sätt på vilket uppgift lämnats

Upprättad av
Emelie De Geer

Involverade personer	Personnummer/Orgnr	Roll
Ochaya, Oscar		Berörd person

Uppgiften avser

Uppgift

Undertecknad tar kontakt med Uppsala länstrafik (UL) för att utröna hur Oscars bankkort och UL-resekort använts den sista tiden.

UL uppger följande:
*Bankkort 516815******5878*
Laddat en 30-dagarsbiljett på ett SL-kort på UL Center 2024-08-26 klockan 10:37.
Laddat en 30-dagarsbiljett på UL-kort 24762 29044 570 på Pressbyrån som ligger på Uppsala Centralstation 2024-08-26 klockan 10:44. Kan inte se att transaktionen hör ihop med kortbetalningen på bankkortet då det inte är en kortterminal som hör till Region Uppsala. Men det är samma datum och tid.

UL-kort 24762 29044 570
Blippad ombord på buss.
2024-08-29
Klockan 17:10, linje 3 från Uppsala Centralstation mot Rosendal.
Klockan 22:48, linje 4 från Regementsvägen mot Uppsala Centralstation.
Klockan 23:47, linje 102 från Uppsala Centralstation mot Knivsta.

2024-08-30
Klockan 07:25, linje 801 från Nova Park mot Arlanda.

Kortet har inte blippats efter 2024-08-30.

UL kan inte se om SL-kort blippats eller vilket SL-kortnummer som laddats med 30-dagarsbiljett utan hänvisar till SL för den uppgiften.

I tjänsten,
PA E. De Geer

Polisen

PM

Resor på Oscars UL-kort 240501-240830

Signerad av

Signerad datum

Enhet
Polisregion Mitt, Grova brott 2 PO Uppsala

Diarienr
5000-K1099371-24

Uppgiftslämnare	Datum	Tid
Nyman Sjömark, Eva-Maria	2025-04-04	14:21

Beslag verkställt	Material för analys
Nej	Nej

Mottaget	Mottaget datum	Tid

Sätt på vilket uppgift lämnats

Upprättad av
Eva-Maria Nyman Sjömark

Uppgiften avser

Uppgift
En komplettering av registrerade resor på Oscars UL-kort har inhämtats med resor för perioden 240501-240830, som är den sista registrerade resan på kortet.

Excelfil finns arkiverad i FILIP.

HEMLIG

Linje	Påstigning	Incheckning tidstämpel
801	Nova Park (Alsike) (Knivsta)	2024-08-30 07:25
102	Uppsala Centralstation (Uppsala)	2024-08-29 23:47
4	Regementsvägen (Uppsala)	2024-08-29 22:48
3	Fredrika Bremersgatan (Uppsala)	2024-08-29 17:10
181	Vrå skogsväg (Alsike) (Knivsta)	2024-08-29 06:58
102	Uppsala Centralstation (Uppsala)	2024-08-28 22:44
4	Regementsvägen (Uppsala)	2024-08-28 22:33
3	Uppsala Centralstation (Uppsala)	2024-08-28 17:10
8	Regementsvägen (Uppsala)	2024-08-28 15:04
3	Uppsala Centralstation (Uppsala)	2024-08-28 10:41
3	Gottsunda torg (Uppsala)	2024-08-28 09:52
3	Uppsala Centralstation (Uppsala)	2024-08-28 08:50
102	Dammgatan (Alsike) (Knivsta)	2024-08-28 08:16
102	Uppsala Centralstation (Uppsala)	2024-08-27 22:46
181	Sättragatan (Alsike) (Knivsta)	2024-08-27 06:28
102	Uppsala Centralstation (Uppsala)	2024-08-26 23:45
4	Regementsvägen (Uppsala)	2024-08-26 22:49
3	Uppsala Centralstation (Uppsala)	2024-08-26 13:20
102	Dammgatan (Alsike) (Knivsta)	2024-08-26 09:47
102	Uppsala Centralstation (Uppsala)	2024-08-25 23:45
3	Regementsvägen (Uppsala)	2024-08-25 22:49
3	Uppsala Centralstation (Uppsala)	2024-08-25 16:45
8	Regementsvägen (Uppsala)	2024-08-25 15:18
3	Uppsala Centralstation (Uppsala)	2024-08-25 10:19
181	Dammgatan (Alsike) (Knivsta)	2024-08-25 09:28
102	Uppsala Centralstation (Uppsala)	2024-08-24 23:46
8	Regementsvägen (Uppsala)	2024-08-24 23:07
8	Uppsala Centralstation (Uppsala)	2024-08-24 11:49
102	Vrå skogsväg (Alsike) (Knivsta)	2024-08-24 10:15
102	Uppsala Centralstation (Uppsala)	2024-08-23 23:48
4	Regementsvägen (Uppsala)	2024-08-23 23:09
8	Uppsala Centralstation (Uppsala)	2024-08-23 10:49
102	Uppsala Centralstation (Uppsala)	2024-08-22 22:47
8	Regementsvägen (Uppsala)	2024-08-22 22:25
8	Uppsala Centralstation (Uppsala)	2024-08-22 17:14
3	Regementsvägen (Uppsala)	2024-08-22 15:08
3	Uppsala Centralstation (Uppsala)	2024-08-22 10:58
102	Dammgatan (Alsike) (Knivsta)	2024-08-22 10:15
102	Uppsala Centralstation (Uppsala)	2024-08-21 23:44
4	Regementsvägen (Uppsala)	2024-08-21 22:06
3	Uppsala Centralstation (Uppsala)	2024-08-21 10:20
102	Dammgatan (Alsike) (Knivsta)	2024-08-21 09:15
102	Uppsala Centralstation (Uppsala)	2024-08-20 23:48
115	Moskén (Uppsala)	2024-08-20 21:17
115	Uppsala Centralstation (Uppsala)	2024-08-20 18:24
3	Fredrika Bremersgatan (Uppsala)	2024-08-20 14:43
3	Uppsala Centralstation (Uppsala)	2024-08-20 12:58
102	Vrå skogsväg (Alsike) (Knivsta)	2024-08-20 09:44
821	Borgmästaregatan (Tierp)	2024-08-19 23:41
8	Regementsvägen (Uppsala)	2024-08-19 22:28
3	Uppsala Centralstation (Uppsala)	2024-08-19 10:49
102	Vrå skogsväg (Alsike) (Knivsta)	2024-08-19 10:13

HEMLIG

102	Uppsala Centralstation (Uppsala)	2024-08-18 23:45
3	Regementsvägen (Uppsala)	2024-08-18 22:05
3	Gottsunda torg (Uppsala)	2024-08-18 14:39
3	Uppsala Centralstation (Uppsala)	2024-08-18 10:55
102	Vrå skogsväg (Alsike) (Knivsta)	2024-08-18 10:12
102	Uppsala Centralstation (Uppsala)	2024-08-17 23:43
4	Regementsvägen (Uppsala)	2024-08-17 22:37
8	Uppsala Centralstation (Uppsala)	2024-08-17 11:50
102	Sättragatan (Alsike) (Knivsta)	2024-08-17 10:14
102	Uppsala Centralstation (Uppsala)	2024-08-16 23:43
3	Regementsvägen (Uppsala)	2024-08-16 22:39
8	Uppsala Centralstation (Uppsala)	2024-08-16 10:59
102	Vrå skogsväg (Alsike) (Knivsta)	2024-08-16 10:14
102	Uppsala Centralstation (Uppsala)	2024-08-15 23:43
8	Regementsvägen (Uppsala)	2024-08-15 22:29
3	Uppsala Centralstation (Uppsala)	2024-08-15 10:31
102	Uppsala Centralstation (Uppsala)	2024-08-14 23:44
8	Regementsvägen (Uppsala)	2024-08-14 22:32
3	Uppsala Centralstation (Uppsala)	2024-08-14 10:46
102	Vrå skogsväg (Alsike) (Knivsta)	2024-08-14 10:12
102	Uppsala Centralstation (Uppsala)	2024-08-13 22:43
3	Regementsvägen (Uppsala)	2024-08-13 22:08
3	Uppsala Centralstation (Uppsala)	2024-08-13 14:48
102	Dammgatan (Alsike) (Knivsta)	2024-08-13 11:47
102	Uppsala Centralstation (Uppsala)	2024-08-12 22:43
4	Regementsvägen (Uppsala)	2024-08-12 22:01
3	Uppsala Centralstation (Uppsala)	2024-08-12 14:02
110	Moskén (Uppsala)	2024-08-12 13:49
115	Uppsala Centralstation (Uppsala)	2024-08-12 12:40
102	Uppsala Centralstation (Uppsala)	2024-08-11 23:44
4	Regementsvägen (Uppsala)	2024-08-11 22:00
3	Uppsala Centralstation (Uppsala)	2024-08-11 12:59
102	Vrå skogsväg (Alsike) (Knivsta)	2024-08-11 11:15
102	Uppsala Centralstation (Uppsala)	2024-08-10 23:43
4	Regementsvägen (Uppsala)	2024-08-10 22:00
3	Uppsala Centralstation (Uppsala)	2024-08-10 13:20
102	Sättragatan (Alsike) (Knivsta)	2024-08-10 11:11
102	Uppsala Centralstation (Uppsala)	2024-08-09 23:43
4	Regementsvägen (Uppsala)	2024-08-09 22:35
3	Uppsala Centralstation (Uppsala)	2024-08-09 11:31
110	Uppsala Centralstation (Uppsala)	2024-08-09 11:08
102	Vrå skogsväg (Alsike) (Knivsta)	2024-08-09 09:12
102	Uppsala Centralstation (Uppsala)	2024-08-08 23:44
1	Regementsvägen (Uppsala)	2024-08-08 22:15
8	Uppsala Centralstation (Uppsala)	2024-08-08 13:23
102	Dammgatan (Alsike) (Knivsta)	2024-08-08 10:45
102	Uppsala Centralstation (Uppsala)	2024-08-07 23:44
1	Regementsvägen (Uppsala)	2024-08-07 22:14
3	Uppsala Centralstation (Uppsala)	2024-08-07 13:46
102	Dammgatan (Alsike) (Knivsta)	2024-08-07 11:14
102	Uppsala Centralstation (Uppsala)	2024-08-06 23:46
3	Regementsvägen (Uppsala)	2024-08-06 22:11
8	Uppsala Centralstation (Uppsala)	2024-08-06 14:46

HEMLIG

115	Moskén (Uppsala)	2024-08-06 14:17
115	Uppsala Centralstation (Uppsala)	2024-08-06 13:41
102	Dammgatan (Alsike) (Knivsta)	2024-08-06 12:24
102	Samariterhemmet (Uppsala)	2024-08-05 23:43
8	Regementsvägen (Uppsala)	2024-08-05 22:32
3	Uppsala Centralstation (Uppsala)	2024-08-05 14:47
102	Dammgatan (Alsike) (Knivsta)	2024-08-05 11:45
102	Uppsala Centralstation (Uppsala)	2024-08-04 23:43
8	Lärkvägen (Uppsala)	2024-08-04 21:59
3	Uppsala Centralstation (Uppsala)	2024-08-04 11:39
102	Vrå skogsväg (Alsike) (Knivsta)	2024-08-04 10:12
102	Uppsala Centralstation (Uppsala)	2024-08-03 23:44
3	Uppsala Science Park (Uppsala)	2024-08-03 17:13
3	Uppsala Centralstation (Uppsala)	2024-08-03 16:41
3	Regementsvägen (Uppsala)	2024-08-03 15:32
8	Uppsala Centralstation (Uppsala)	2024-08-03 11:52
102	Vrå skogsväg (Alsike) (Knivsta)	2024-08-03 10:13
102	Uppsala Centralstation (Uppsala)	2024-08-02 23:41
8	Regementsvägen (Uppsala)	2024-08-02 22:33
8	Uppsala Centralstation (Uppsala)	2024-08-02 17:16
3	Regementsvägen (Uppsala)	2024-08-02 16:26
3	Uppsala Centralstation (Uppsala)	2024-08-02 10:30
102	Dammgatan (Alsike) (Knivsta)	2024-08-02 09:15
102	Uppsala Centralstation (Uppsala)	2024-08-01 23:44
3	Regementsvägen (Uppsala)	2024-08-01 22:08
3	Uppsala Centralstation (Uppsala)	2024-08-01 17:59
110	Moskén (Uppsala)	2024-08-01 17:45
115	Uppsala Centralstation (Uppsala)	2024-08-01 16:40
4	Regementsvägen (Uppsala)	2024-08-01 15:35
3	Uppsala Centralstation (Uppsala)	2024-08-01 10:46
102	Vrå skogsväg (Alsike) (Knivsta)	2024-08-01 09:43
102	Samariterhemmet (Uppsala)	2024-07-31 23:43
8	Regementsvägen (Uppsala)	2024-07-31 22:35
8	Lärkvägen (Uppsala)	2024-07-31 18:48
823	Vittulsbergsvägen (Uppsala)	2024-07-31 18:22
823	Uppsala Centralstation (Uppsala)	2024-07-31 17:51
8	Uppsala Centralstation (Uppsala)	2024-07-31 10:53
102	Vrå skogsväg (Alsike) (Knivsta)	2024-07-31 10:13
102	Uppsala Centralstation (Uppsala)	2024-07-30 23:43
8	Regementsvägen (Uppsala)	2024-07-30 22:29
3	Uppsala Centralstation (Uppsala)	2024-07-30 15:05
110	Moskén (Uppsala)	2024-07-30 13:46
110	Uppsala Centralstation (Uppsala)	2024-07-30 13:08
102	Vrå skogsväg (Alsike) (Knivsta)	2024-07-30 10:43
102	Uppsala Centralstation (Uppsala)	2024-07-29 23:45
8	Regementsvägen (Uppsala)	2024-07-29 22:30
3	Uppsala Centralstation (Uppsala)	2024-07-29 14:46
102	Vrå skogsväg (Alsike) (Knivsta)	2024-07-29 09:15
102	Samariterhemmet (Uppsala)	2024-07-28 23:50
8	Regementsvägen (Uppsala)	2024-07-28 22:31
8	Uppsala Centralstation (Uppsala)	2024-07-28 14:46
181	Dammgatan (Alsike) (Knivsta)	2024-07-28 11:30
102	Uppsala Centralstation (Uppsala)	2024-07-27 23:46

HEMLIG

4	Regementsvägen (Uppsala)	2024-07-27 22:31
3	Uppsala Centralstation (Uppsala)	2024-07-27 17:37
3	Regementsvägen (Uppsala)	2024-07-27 16:11
8	Uppsala Centralstation (Uppsala)	2024-07-27 11:47
102	Vrå skogsväg (Alsike) (Knivsta)	2024-07-27 10:13
102	Uppsala Centralstation (Uppsala)	2024-07-26 23:43
8	Regementsvägen (Uppsala)	2024-07-26 22:31
3	Uppsala Centralstation (Uppsala)	2024-07-26 10:46
102	Vrå skogsväg (Alsike) (Knivsta)	2024-07-26 09:43
4	Regementsvägen (Uppsala)	2024-07-25 22:33
3	Uppsala Centralstation (Uppsala)	2024-07-25 10:47
102	Vrå skogsväg (Alsike) (Knivsta)	2024-07-25 09:43
102	Uppsala Centralstation (Uppsala)	2024-07-24 23:46
8	Regementsvägen (Uppsala)	2024-07-24 22:33
3	Uppsala Centralstation (Uppsala)	2024-07-24 10:29
102	Vrå skogsväg (Alsike) (Knivsta)	2024-07-24 09:42
102	Uppsala Centralstation (Uppsala)	2024-07-23 23:46
8	Regementsvägen (Uppsala)	2024-07-23 22:02
3	Uppsala Centralstation (Uppsala)	2024-07-23 14:34
102	Vrå skogsväg (Alsike) (Knivsta)	2024-07-23 11:44
102	Uppsala Centralstation (Uppsala)	2024-07-22 23:43
8	Regementsvägen (Uppsala)	2024-07-22 22:31
3	Uppsala Centralstation (Uppsala)	2024-07-22 14:33
115	Moskén (Uppsala)	2024-07-22 14:16
823	Uppsala Centralstation (Uppsala)	2024-07-22 12:53
102	Vrå skogsväg (Alsike) (Knivsta)	2024-07-22 10:43
102	Uppsala Centralstation (Uppsala)	2024-07-21 23:44
8	Regementsvägen (Uppsala)	2024-07-21 22:01
4	Svandammen (Uppsala)	2024-07-21 11:39
8	Uppsala Centralstation (Uppsala)	2024-07-21 11:14
102	Vrå skogsväg (Alsike) (Knivsta)	2024-07-21 09:12
102	Uppsala Centralstation (Uppsala)	2024-07-20 23:42
3	Regementsvägen (Uppsala)	2024-07-20 22:37
8	Uppsala Centralstation (Uppsala)	2024-07-20 11:49
102	Vrå skogsväg (Alsike) (Knivsta)	2024-07-20 11:14
102	Uppsala Centralstation (Uppsala)	2024-07-19 23:48
8	Regementsvägen (Uppsala)	2024-07-19 22:32
3	Uppsala Centralstation (Uppsala)	2024-07-19 10:47
102	Vrå skogsväg (Alsike) (Knivsta)	2024-07-19 10:12
102	Uppsala Centralstation (Uppsala)	2024-07-18 23:45
110	Moskén (Uppsala)	2024-07-18 22:44
115	Uppsala Centralstation (Uppsala)	2024-07-18 21:47
1	Regementsvägen (Uppsala)	2024-07-18 21:14
3	Uppsala Centralstation (Uppsala)	2024-07-18 10:45
102	Vrå skogsväg (Alsike) (Knivsta)	2024-07-18 10:13
102	Uppsala Centralstation (Uppsala)	2024-07-17 23:43
3	Regementsvägen (Uppsala)	2024-07-17 22:44
3	Uppsala Centralstation (Uppsala)	2024-07-17 10:30
102	Vrå skogsväg (Alsike) (Knivsta)	2024-07-17 09:42
102	Uppsala Centralstation (Uppsala)	2024-07-16 23:44
4	Regementsvägen (Uppsala)	2024-07-16 21:30
3	Gottsunda torg (Uppsala)	2024-07-16 14:11
3	Uppsala Centralstation (Uppsala)	2024-07-16 13:32

HEMLIG

102	Dammgatan (Alsike) (Knivsta)	2024-07-16 11:15
8	Regementsvägen (Uppsala)	2024-07-15 22:30
3	Uppsala Centralstation (Uppsala)	2024-07-15 14:47
102	Dammgatan (Alsike) (Knivsta)	2024-07-15 12:44
102	Uppsala Centralstation (Uppsala)	2024-07-14 23:44
8	Lärkvägen (Uppsala)	2024-07-14 22:31
8	Uppsala Centralstation (Uppsala)	2024-07-14 11:46
102	Dammgatan (Alsike) (Knivsta)	2024-07-14 11:13
102	Uppsala Centralstation (Uppsala)	2024-07-13 23:44
8	Regementsvägen (Uppsala)	2024-07-13 23:01
3	Fredrika Bremersgatan (Uppsala)	2024-07-13 12:00
809	Kumla (Uppsala)	2024-07-13 11:37
102	Vrå skogsväg (Alsike) (Knivsta)	2024-07-13 11:12
102	Uppsala Centralstation (Uppsala)	2024-07-12 23:43
3	Regementsvägen (Uppsala)	2024-07-12 22:39
3	Uppsala Centralstation (Uppsala)	2024-07-12 10:48
102	Vrå skogsväg (Alsike) (Knivsta)	2024-07-12 10:12
102	Uppsala Centralstation (Uppsala)	2024-07-11 23:44
107	Uppsala Science Park (Uppsala)	2024-07-11 22:58
3	Uppsala Centralstation (Uppsala)	2024-07-11 11:02
102	Vrå skogsväg (Alsike) (Knivsta)	2024-07-11 10:15
102	Uppsala Centralstation (Uppsala)	2024-07-10 23:45
8	Regementsvägen (Uppsala)	2024-07-10 21:31
8	Uppsala Centralstation (Uppsala)	2024-07-10 10:51
102	Vrå skogsväg (Alsike) (Knivsta)	2024-07-10 10:17
102	Uppsala Centralstation (Uppsala)	2024-07-09 23:44
3	Gottsunda torg (Uppsala)	2024-07-09 19:26
3	Uppsala Centralstation (Uppsala)	2024-07-09 18:32
3	Uppsala Centralstation (Uppsala)	2024-07-09 18:16
102	Dammgatan (Alsike) (Knivsta)	2024-07-09 14:44
102	Uppsala Centralstation (Uppsala)	2024-07-08 23:44
3	Gottsunda torg (Uppsala)	2024-07-08 22:55
3	Uppsala Centralstation (Uppsala)	2024-07-08 20:47
2	Kantorsgatan (Uppsala)	2024-07-08 19:23
2	Dragarbrunn (Uppsala)	2024-07-08 17:04
102	Vrå skogsväg (Alsike) (Knivsta)	2024-07-08 15:17
102	Samariterhemmet (Uppsala)	2024-07-07 23:47
8	Regementsvägen (Uppsala)	2024-07-07 23:00
3	Uppsala Centralstation (Uppsala)	2024-07-07 11:19
102	Vrå skogsväg (Alsike) (Knivsta)	2024-07-07 10:12
102	Uppsala Centralstation (Uppsala)	2024-07-06 23:44
8	Regementsvägen (Uppsala)	2024-07-06 23:01
3	Uppsala Centralstation (Uppsala)	2024-07-06 12:02
102	Vrå skogsväg (Alsike) (Knivsta)	2024-07-06 11:12
102	Uppsala Centralstation (Uppsala)	2024-07-05 23:42
3	Talltorget (Uppsala)	2024-07-05 23:05
3	Uppsala Centralstation (Uppsala)	2024-07-05 10:48
102	Vrå skogsväg (Alsike) (Knivsta)	2024-07-05 09:44
102	Uppsala Centralstation (Uppsala)	2024-07-04 23:43
1	Talltorget (Uppsala)	2024-07-04 22:49
3	Uppsala Centralstation (Uppsala)	2024-07-04 11:16
102	Vrå skogsväg (Alsike) (Knivsta)	2024-07-04 10:13
102	Uppsala Centralstation (Uppsala)	2024-07-03 23:43

HEMLIG

3	Talltorget (Uppsala)	2024-07-03 22:05
3	Uppsala Centralstation (Uppsala)	2024-07-03 10:03
102	Vrå skogsväg (Alsike) (Knivsta)	2024-07-03 08:13
102	Uppsala Centralstation (Uppsala)	2024-07-02 23:45
100	Svartbäckens vårdcentral (Uppsala)	2024-07-02 22:56
100	Uppsala Centralstation (Uppsala)	2024-07-02 20:15
3	Bröderna Berwalds väg (Uppsala	2024-07-02 19:25
3	Uppsala Centralstation (Uppsala)	2024-07-02 18:46
102	Vrå skogsväg (Alsike) (Knivsta)	2024-07-02 18:13
102	Knivsta station (Knivsta	2024-07-01 19:29
102	Uppsala Centralstation (Uppsala)	2024-06-26 23:44
8	Regementsvägen (Uppsala)	2024-06-26 23:01
3	Uppsala Centralstation (Uppsala)	2024-06-26 10:47
102	Knivsta station (Knivsta	2024-06-25 12:00
181	Centralvägen (Knivsta)	2024-06-25 10:59
102	Uppsala Centralstation (Uppsala)	2024-06-24 21:45
183	Knivsta station (Knivsta	2024-06-24 15:49
183	Knivsta station (Knivsta	2024-06-24 13:46
102	Uppsala Centralstation (Uppsala)	2024-06-23 23:40
102	Uppsala Centralstation (Uppsala)	2024-06-23 22:42
8	Regementsvägen (Uppsala)	2024-06-23 22:30
3	Uppsala Centralstation (Uppsala)	2024-06-23 11:37
4	Regementsvägen (Uppsala)	2024-06-23 11:09
8	Uppsala Centralstation (Uppsala)	2024-06-23 10:46
102	Vrå skogsväg (Alsike) (Knivsta)	2024-06-23 10:13
102	Uppsala Centralstation (Uppsala)	2024-06-22 21:44
3	Gottsunda torg (Uppsala)	2024-06-22 15:59
3	Uppsala Centralstation (Uppsala)	2024-06-22 14:38
102	Dammgatan (Alsike) (Knivsta)	2024-06-22 13:15
102	Samariterhemmet (Uppsala)	2024-06-21 22:44
102	Vrå skogsväg (Alsike) (Knivsta)	2024-06-21 14:12
102	Knivsta station (Knivsta	2024-06-21 12:01
181	Vrå skogsväg (Alsike) (Knivsta)	2024-06-21 10:27
102	Uppsala Centralstation (Uppsala)	2024-06-20 23:44
8	Regementsvägen (Uppsala)	2024-06-20 23:01
3	Uppsala Centralstation (Uppsala)	2024-06-20 10:45
102	Dammgatan (Alsike) (Knivsta)	2024-06-20 10:14
102	Uppsala Centralstation (Uppsala)	2024-06-19 22:43
8	Regementsvägen (Uppsala)	2024-06-19 22:30
8	Uppsala Centralstation (Uppsala)	2024-06-19 10:23
102	Dammgatan (Alsike) (Knivsta)	2024-06-19 09:45
102	Uppsala Centralstation (Uppsala)	2024-06-18 23:46
8	Regementsvägen (Uppsala)	2024-06-18 22:31
3	Uppsala Centralstation (Uppsala)	2024-06-18 10:30
102	Vrå skogsväg (Alsike) (Knivsta)	2024-06-18 08:44
102	Uppsala Centralstation (Uppsala)	2024-06-17 23:46
8	Lärkvägen (Uppsala)	2024-06-17 22:30
3	Gottsunda torg (Uppsala)	2024-06-17 10:28
3	Uppsala Centralstation (Uppsala)	2024-06-17 08:33
102	Vrå skogsväg (Alsike) (Knivsta)	2024-06-17 07:44
102	Uppsala Centralstation (Uppsala)	2024-06-16 22:47
4	Regementsvägen (Uppsala)	2024-06-16 21:56
3	Uppsala Centralstation (Uppsala)	2024-06-16 11:31

HEMLIG

102	Lärkdrillsvägen (Alsike) (Knivsta)	2024-06-16 09:15
102	Uppsala Centralstation (Uppsala)	2024-06-15 23:44
3	Regementsvägen (Uppsala)	2024-06-15 22:52
8	Uppsala Centralstation (Uppsala)	2024-06-15 11:30
102	Vrå skogsväg (Alsike) (Knivsta)	2024-06-15 09:15
102	Uppsala Centralstation (Uppsala)	2024-06-14 23:47
8	Regementsvägen (Uppsala)	2024-06-14 22:28
3	Uppsala Centralstation (Uppsala)	2024-06-14 10:34
102	Vrå skogsväg (Alsike) (Knivsta)	2024-06-14 08:44
102	Uppsala Centralstation (Uppsala)	2024-06-13 23:44
3	Regementsvägen (Uppsala)	2024-06-13 22:36
3	Uppsala Centralstation (Uppsala)	2024-06-13 10:49
102	Vrå skogsväg (Alsike) (Knivsta)	2024-06-13 10:12
102	Uppsala Centralstation (Uppsala)	2024-06-12 23:40
3	Regementsvägen (Uppsala)	2024-06-12 22:33
3	Fredrika Bremersgatan (Uppsala)	2024-06-12 10:07
102	Sättragatan (Alsike) (Knivsta)	2024-06-12 09:19
102	Uppsala Centralstation (Uppsala)	2024-06-11 22:44
102	Vrå skogsväg (Alsike) (Knivsta)	2024-06-11 19:43
102	Samariterhemmet (Uppsala)	2024-06-10 23:43
4	Regementsvägen (Uppsala)	2024-06-10 23:05
3	Uppsala Centralstation (Uppsala)	2024-06-10 16:05
3	Bröderna Berwalds väg (Uppsala	2024-06-10 14:52
3	Uppsala Centralstation (Uppsala)	2024-06-10 12:32
102	Dammgatan (Alsike) (Knivsta)	2024-06-10 11:44
102	Uppsala Centralstation (Uppsala)	2024-06-09 22:43
4	Regementsvägen (Uppsala)	2024-06-09 21:55
3	Uppsala Centralstation (Uppsala)	2024-06-09 11:16
102	Vrå skogsväg (Alsike) (Knivsta)	2024-06-09 10:12
102	Uppsala Centralstation (Uppsala)	2024-06-08 22:42
3	Regementsvägen (Uppsala)	2024-06-08 21:47
3	Uppsala Centralstation (Uppsala)	2024-06-08 11:00
102	Dammgatan (Alsike) (Knivsta)	2024-06-08 10:17
102	Uppsala Centralstation (Uppsala)	2024-06-07 22:44
4	Regementsvägen (Uppsala)	2024-06-07 22:26
8	Uppsala Centralstation (Uppsala)	2024-06-07 10:47
102	Vrå skogsväg (Alsike) (Knivsta)	2024-06-07 10:13
102	Uppsala Centralstation (Uppsala)	2024-06-06 22:44
3	Regementsvägen (Uppsala)	2024-06-06 22:32
3	Uppsala Centralstation (Uppsala)	2024-06-06 12:01
102	Finnhagsvägen (Alsike) (Knivsta)	2024-06-06 11:15
102	Uppsala Centralstation (Uppsala)	2024-06-05 23:44
4	Regementsvägen (Uppsala)	2024-06-05 22:47
3	Uppsala Centralstation (Uppsala)	2024-06-05 10:27
102	Samariterhemmet (Uppsala)	2024-06-04 18:43
5	Kungsängsesplanaden (Uppsala)	2024-06-04 17:53
9	Uppsala Centralstation (Uppsala)	2024-06-04 17:23
3	Gottsunda torg (Uppsala)	2024-06-04 16:43
3	Uppsala Centralstation (Uppsala)	2024-06-04 15:58
102	Vrå skogsväg (Alsike) (Knivsta)	2024-06-04 15:15
102	Uppsala Centralstation (Uppsala)	2024-06-03 15:08
3	Gottsunda torg (Uppsala)	2024-06-03 14:31
3	Uppsala Centralstation (Uppsala)	2024-06-03 12:30

HEMLIG

102	Vrå skogsväg (Alsike) (Knivsta)	2024-06-03 11:44
102	Uppsala Centralstation (Uppsala)	2024-06-02 23:44
4	Regementsvägen (Uppsala)	2024-06-02 22:56
3	Uppsala Centralstation (Uppsala)	2024-06-02 11:45
102	Dammgatan (Alsike) (Knivsta)	2024-06-02 10:15
102	Uppsala Centralstation (Uppsala)	2024-06-01 23:43
3	Regementsvägen (Uppsala)	2024-06-01 22:56
8	Uppsala Centralstation (Uppsala)	2024-06-01 13:06
181	Vrå skogsväg (Alsike) (Knivsta)	2024-06-01 09:58
102	Uppsala Centralstation (Uppsala)	2024-05-31 23:48
3	Regementsvägen (Uppsala)	2024-05-31 22:52
3	Uppsala Centralstation (Uppsala)	2024-05-31 10:43
102	Vrå skogsväg (Alsike) (Knivsta)	2024-05-31 09:15
102	Uppsala Centralstation (Uppsala)	2024-05-30 22:42
8	Uppsala Science Park (Uppsala)	2024-05-30 22:26
8	Uppsala Centralstation (Uppsala)	2024-05-30 10:48
102	Vrå skogsväg (Alsike) (Knivsta)	2024-05-30 10:12
102	Uppsala Centralstation (Uppsala)	2024-05-29 23:44
4	Regementsvägen (Uppsala)	2024-05-29 22:47
3	Uppsala Centralstation (Uppsala)	2024-05-29 10:46
102	Vrå skogsväg (Alsike) (Knivsta)	2024-05-29 10:13
823	Klostergatan (Uppsala)	2024-05-28 21:43
3	Gottsunda torg (Uppsala)	2024-05-28 19:57
3	Uppsala Centralstation (Uppsala)	2024-05-28 17:05
102	Gränsgatan (Alsike) (Knivsta)	2024-05-28 15:45
102	Uppsala Centralstation (Uppsala)	2024-05-27 20:43
3	Gottsunda torg (Uppsala)	2024-05-27 19:56
3	Uppsala Centralstation (Uppsala)	2024-05-27 17:51
102	Vrå skogsväg (Alsike) (Knivsta)	2024-05-27 17:14
102	Uppsala Centralstation (Uppsala)	2024-05-26 23:43
3	Regementsvägen (Uppsala)	2024-05-26 22:52
8	Uppsala Centralstation (Uppsala)	2024-05-26 09:50
101	Knivsta station (Knivsta	2024-05-25 23:44
3	Regementsvägen (Uppsala)	2024-05-25 22:58
8	Uppsala Centralstation (Uppsala)	2024-05-25 10:51
102	Dammgatan (Alsike) (Knivsta)	2024-05-25 10:14
4	Regementsvägen (Uppsala)	2024-05-24 22:48
3	Uppsala Centralstation (Uppsala)	2024-05-24 09:20
102	Vrå skogsväg (Alsike) (Knivsta)	2024-05-24 08:45
102	Uppsala Centralstation (Uppsala)	2024-05-23 23:42
4	Regementsvägen (Uppsala)	2024-05-23 22:47
8	Uppsala Centralstation (Uppsala)	2024-05-23 10:47
102	Vrå skogsväg (Alsike) (Knivsta)	2024-05-23 10:13
102	Knivsta kyrka (Knivsta)	2024-05-22 22:48
8	Regementsvägen (Uppsala)	2024-05-22 22:25
3	Uppsala Centralstation (Uppsala)	2024-05-22 10:34
102	Vrå skogsväg (Alsike) (Knivsta)	2024-05-22 09:43
102	Uppsala Centralstation (Uppsala)	2024-05-21 22:46
3	Gottsunda torg (Uppsala)	2024-05-21 19:18
3	Uppsala Centralstation (Uppsala)	2024-05-21 14:20
102	Vrå skogsväg (Alsike) (Knivsta)	2024-05-21 13:43
102	Uppsala Centralstation (Uppsala)	2024-05-20 22:46
102	Vrå skogsväg (Alsike) (Knivsta)	2024-05-20 17:15

HEMLIG

102	Uppsala Centralstation (Uppsala)	2024-05-19 22:48
4	Regementsvägen (Uppsala)	2024-05-19 22:16
3	Uppsala Centralstation (Uppsala)	2024-05-19 11:03
102	Vrå skogsväg (Alsike) (Knivsta)	2024-05-19 10:16
102	Uppsala Centralstation (Uppsala)	2024-05-18 22:51
4	Regementsvägen (Uppsala)	2024-05-18 22:16
3	Uppsala Centralstation (Uppsala)	2024-05-18 11:01
102	Vrå skogsväg (Alsike) (Knivsta)	2024-05-18 10:15
102	Knivsta station (Knivsta	2024-05-18 00:59
4	Regementsvägen (Uppsala)	2024-05-17 23:47
3	Uppsala Centralstation (Uppsala)	2024-05-17 11:56
102	Dammgatan (Alsike) (Knivsta)	2024-05-17 11:15
102	Uppsala Centralstation (Uppsala)	2024-05-16 22:44
8	Regementsvägen (Uppsala)	2024-05-16 22:25
3	Uppsala Centralstation (Uppsala)	2024-05-16 10:04
102	Vrå skogsväg (Alsike) (Knivsta)	2024-05-16 09:15
102	Uppsala Centralstation (Uppsala)	2024-05-15 22:44
3	Regementsvägen (Uppsala)	2024-05-15 22:11
3	Uppsala Centralstation (Uppsala)	2024-05-15 10:52
102	Vrå skogsväg (Alsike) (Knivsta)	2024-05-15 10:14
102	Samariterhemmet (Uppsala)	2024-05-14 21:47
3	Gottsunda torg (Uppsala)	2024-05-14 19:41
4	Akademiska sjukhuset (Uppsala)	2024-05-14 14:31
3	Gottsunda torg (Uppsala)	2024-05-14 12:44
3	Uppsala Centralstation (Uppsala)	2024-05-14 10:49
102	Vrå skogsväg (Alsike) (Knivsta)	2024-05-14 09:44
102	Uppsala Centralstation (Uppsala)	2024-05-12 22:46
8	Regementsvägen (Uppsala)	2024-05-12 22:32
3	Uppsala Centralstation (Uppsala)	2024-05-12 10:59
102	Vrå skogsväg (Alsike) (Knivsta)	2024-05-12 10:14
102	Uppsala Centralstation (Uppsala)	2024-05-12 02:17
2	Dragarbrunn (Uppsala)	2024-05-12 00:03
3	Uppsala Centralstation (Uppsala)	2024-05-11 23:01
8	Regementsvägen (Uppsala)	2024-05-11 23:01
3	Uppsala Centralstation (Uppsala)	2024-05-11 09:19
102	Vrå skogsväg (Alsike) (Knivsta)	2024-05-11 08:12
102	Uppsala Centralstation (Uppsala)	2024-05-10 22:44
4	Regementsvägen (Uppsala)	2024-05-10 21:34
3	Uppsala Centralstation (Uppsala)	2024-05-10 09:55
102	Vrå skogsväg (Alsike) (Knivsta)	2024-05-10 09:14
102	Uppsala Centralstation (Uppsala)	2024-05-09 22:43
3	Regementsvägen (Uppsala)	2024-05-09 22:33
8	Uppsala Centralstation (Uppsala)	2024-05-09 09:54
102	Vrå skogsväg (Alsike) (Knivsta)	2024-05-09 09:13
102	Uppsala Centralstation (Uppsala)	2024-05-08 22:44
4	Regementsvägen (Uppsala)	2024-05-08 22:26
3	Uppsala Centralstation (Uppsala)	2024-05-08 10:49
102	Vrå skogsväg (Alsike) (Knivsta)	2024-05-08 09:14
4	Gottsunda torg (Uppsala)	2024-05-07 21:33
3	Uppsala Centralstation (Uppsala)	2024-05-07 18:56
3	Gottsunda torg (Uppsala)	2024-05-07 17:43
3	Uppsala Centralstation (Uppsala)	2024-05-07 13:54
102	Knivsta kyrka (Knivsta)	2024-05-07 13:12

HEMLIG

102	Uppsala Centralstation (Uppsala)	2024-05-06 21:44
3	Uppsala Centralstation (Uppsala)	2024-05-06 12:32
102	Vrå skogsväg (Alsike) (Knivsta)	2024-05-06 11:13
102	Uppsala Centralstation (Uppsala)	2024-05-05 22:46
3	Regementsvägen (Uppsala)	2024-05-05 21:46
8	Uppsala Centralstation (Uppsala)	2024-05-05 10:49
102	Vrå skogsväg (Alsike) (Knivsta)	2024-05-05 10:14
102	Uppsala Centralstation (Uppsala)	2024-05-04 22:48
4	Regementsvägen (Uppsala)	2024-05-04 21:55
3	Uppsala Centralstation (Uppsala)	2024-05-04 11:00
102	Dammgatan (Alsike) (Knivsta)	2024-05-04 10:15
102	Uppsala Centralstation (Uppsala)	2024-05-03 23:44
3	Regementsvägen (Uppsala)	2024-05-03 22:51
3	Uppsala Centralstation (Uppsala)	2024-05-03 10:10
102	Dammgatan (Alsike) (Knivsta)	2024-05-03 09:16
8	Regementsvägen (Uppsala)	2024-05-02 21:56
3	Uppsala Centralstation (Uppsala)	2024-05-02 10:09
102	Vrå skogsväg (Alsike) (Knivsta)	2024-05-02 09:12
102	Uppsala Centralstation (Uppsala)	2024-05-01 23:43
3	Regementsvägen (Uppsala)	2024-05-01 22:04
8	Uppsala Centralstation (Uppsala)	2024-05-01 10:47
102	Vrå skogsväg (Alsike) (Knivsta)	2024-05-01 10:12

HEMLIG

KUND 0
ORGANISATION 0
ÄRENDE 0
RESKORT 0
TELEFON 0
Kund #2212887
Kund
Oscar Ochaya
VRÅTORPSGATAN 18 LGH 1004
74146 KNIVSTA
Folkbokföringsadress
VRÅTORPSGATAN 18 LGH 1004
74146 KNIVSTA
Använd folkbokföringsadress som standard
#2212887
Registrerat 2024-08-26 11:12 av Extern kund
E-post
19970518-6550
Användarkonton
Journal
Skapad
2024-08-26 11:12 av Oscar Ochaya (2212887)
Kontoinformation
Status
Skapad
BankID
Ej komplett
2024-08-26 11:12

HEMLIG

TAP Kundtjänst BILJETT APP & SL-KORT KÖP BETALKORT FÖRLUSTGARANTI

Biljett-ID
2173421697386
SÖK

Biljett-ID 2173421697386

Biljettyp	Biljettstatus	Giltighetstid	Försäljningskanal	Betalsätt
30-dagarsbiljett 1 Vuxen	Aktiv	2024-08-27 08:51 – 2024-09-26 04:30	Ombud ⓘ	-

Bärare	Zon	Tidpunkt för köp	Ordernummer	Pris
SL-kort (Aktivt) (9752 3124) 628 4862 4039	S	2024-08-26 10:36	1081924448	1 020,00 kr

VALIDERINGAR (21 ST) HISTORIK

Tidpunkt ↓	Installationspunkt	Validator	Resultat	Felmeddelande	Mer info
2024-09-02 05:41:48	Rådmansgatan S 4081 - 4	SLGate2627	✓		ⓘ
2024-09-01 16:50:21	Slussen N 8014 - 2	SLGate3299	✓		ⓘ
2024-09-01 12:37:53	Rådmansgatan N 4087 - 4	SLGate2622	✓		ⓘ
2024-09-01 11:10:44	Medborgarplatsen N 7039 - 4	SLGate3136	✓		ⓘ
2024-09-01 01:12:30	T-Centralen S 4101 - 5	SLGate437	✓		ⓘ

HEMLIG

2024-09-13 13:19 Biljett | TAP Kundtjänst

2024-08-31 10:23:45	Odenplan S 7043 - 8	SLGate3190	✓		ⓘ
2024-08-31 09:31:04	T-Centralen N 7192 - 9	SLGate419	✓		ⓘ
2024-08-31 01:09:55	T-Centralen S 4100 - 4	SLGate436	✓		ⓘ
2024-08-30 20:30:19	Gullmarsplan V 4184 - 11	SLGate2932	✓		ⓘ
2024-08-30 20:19:42	BU 107035-1 (Keolis)	SLBus2259	✓		ⓘ
2024-08-30 18:12:36	BU 107628-1 (Keolis)	SLBus1424	✓		ⓘ
2024-08-30 16:35:06	BU 107461-1 (Keolis)	SLBus1721	✓		ⓘ
2024-08-30 08:16:20	Märsta 4598 - 5	SLGate4368	✓		ⓘ
2024-08-30 07:57:20	BU 450474-1 (Transdev)	SLBus1103	✓		ⓘ
2024-08-29 14:59:26	Stockholms södra N 2262 - 1	SLGate3118	✗	Kortet precis blippat	ⓘ
2024-08-29 14:59:24	Stockholms södra N 2262 - 1	SLGate3118	✓		ⓘ
2024-08-27 18:37:10	Medborgarplatsen S 7080 - 3	SLGate3162	✓		ⓘ
2024-08-27 17:43:27	Gamla stan 4123 - 3	SLGate2846	✓		ⓘ
2024-08-27 17:24:38	Medborgarplatsen N 7039 - 4	SLGate3136	✓		ⓘ

HEMLIG

2024-09-13 13:19 Biljett | TAP Kundtjänst

Rader per sida: 20 1–20 av 21

2024-08-27 17:22:23	Medborgarplatsen S 7080 - 3	SLGate3162	✓

Polisen

PM

Kontakt SL-kort och resor

Signerad av

Signerad datum

Enhet	Diarienr
Polisregion Mitt, Grova brott 1 PO Uppsala	5000-K1099371-24

Uppgiftslämnare	Datum	Tid
De Geer, Emelie	2024-09-16	16:10

Beslag verkställt	Material för analys
Nej	Nej

Mottaget	Mottaget datum	Tid

Sätt på vilket uppgift lämnats

Upprättad av
Emelie De Geer

Involverade personer	Personnummer/Orgnr	Roll
Ochaya, Oscar		Berörd person

Uppgiften avser

Uppgift

Undertecknad tar kontakt med Stockholms länstrafik (SL) för att utröna hur Oscars SL-kort använts den sista tiden. Utdrag för Oscars SL-kort finns bifogat PM, utdraget har flera kolumner var TIDPUNKT och INSTALLATIONSPUNKT är av vikt för att utröna tid och plats för användande. Kortet används både på tunnelbana, pendeltåg och buss i Stockholmsområdet.

Vid uppdaterad förfrågan 2024-09-16 har Oscars SL-kort inte använts något mer utöver bifogat utdrag. SL uppger att deras loggsystem släpar upp till 36h innan användarhistorik kan sökas i system, detta då information måste laddas upp från vardera blippstation.

Pendel- och tunnelbanestationer
För pendelstationer och tunnelbanestationer (identifieras utifrån validering "SLGate" i bifogat dokument) är det endast namnet, ej siffrorna som är av vikt under fliken Installationspunkt, exempelvis Odenplan S ****-* där "S" står för södra nedgången till stationen.

Bussar
Bussar identifieras utifrån Installationspunkten var de första två bokstäverna "BU" står för buss, de 2 första siffrorna är bussbolaget och de nästkommande 4 siffrorna buss-ID.

Exempel BU 107035-1 (Keolis).
BU = Buss
10 = Keolis
7035 = Buss-ID

För att få ut vilken linje och riktning hänvisar SL till respektive bussbolag.

Nedan bussar är identifierade av Keolis
2024-08-30 klockan 20:19:42
BU 107035-1 (Keolis)
Busslinje 188 mot Gullmarsplan (Keolis, Fredriksdal)

2024-08-30 klockan 18:12:36
BU 107628-1 (Keolis)
Busslinje 143 mot Sköndalsbro (Keolis, Gubbängen)

HEMLIG

2024-08-30 klockan 16:35:06
BU 107461-1 (Keolis)
Busslinje 143 mot Sköndalsbro (Keolis, Gubbängen)

I tjänsten,
PA E. De Geer

TAP Kundtjänst BILJETT APP & SL-KORT KÖP BETALKORT FÖRLUSTGARANTI

Biljett-ID
2173421697386
SÖK

Biljett-ID 2173421697386

Biljettyp	Biljettstatus	Giltighetstid	Försäljningskanal	Betalsätt
30-dagarsbiljett 1 Vuxen	Aktiv	2024-08-27 08:51 – 2024-09-26 04:30	Ombud	-

Bärare	Zon	Tidpunkt för köp	Ordernummer	Pris
SL-kort (Aktivt) (9752 3124) 628 4862 4039	S	2024-08-26 10:36	1081924448	1 020,00 kr

VALIDERINGAR (21 ST) HISTORIK

Tidpunkt ↓	Installationspunkt	Validator	Resultat	Felmeddelande	Mer info
2024-09-02 05:41:48	Rådmansgatan S 4081 - 4	SLGate2627	✓		
2024-09-01 16:50:21	Slussen N 8014 - 2	SLGate3299	✓		
2024-09-01 12:37:53	Rådmansgatan N 4087 - 4	SLGate2622	✓		
2024-09-01 11:10:44	Medborgarplatsen N 7039 - 4	SLGate3136	✓		
2024-09-01 01:12:30	T-Centralen S 4101 - 5	SLGate437	✓		

Utdrag SL-kort, 2024-09-16 16:10 diarienr: 5000-K1099371-24
798
HEMLIG

2024-08-31 10:23:45	Odenplan S 7043 - 8	SLGate3190	✓	
2024-08-31 09:31:04	T-Centralen N 7192 - 9	SLGate419	✓	
2024-08-31 01:09:55	T-Centralen S 4100 - 4	SLGate436	✓	
2024-08-30 20:30:19	Gullmarsplan V 4184 - 11	SLGate2932	✓	
2024-08-30 20:19:42	BU 107035-1 (Keolis)	SLBus2259	✓	
2024-08-30 18:12:36	BU 107628-1 (Keolis)	SLBus1424	✓	
2024-08-30 16:35:06	BU 107461-1 (Keolis)	SLBus1721	✓	
2024-08-30 08:16:20	Märsta 4598 - 5	SLGate4368	✓	
2024-08-30 07:57:20	BU 450474-1 (Transdev)	SLBus1103	✓	
2024-08-29 14:59:26	Stockholms södra N 2262 - 1	SLGate3118	✗	Kortet precis blippat
2024-08-29 14:59:24	Stockholms södra N 2262 - 1	SLGate3118	✓	
2024-08-27 18:37:10	Medborgarplatsen S 7080 - 3	SLGate3162	✓	
2024-08-27 17:43:27	Gamla stan 4123 - 3	SLGate2846	✓	
2024-08-27 17:24:38	Medborgarplatsen N 7039 - 4	SLGate3136	✓	

Utdrag SL-kort, 2024-09-16 16:10 diarienr: 5000-K1099371-24
799
HEMLIG

Rader per sida: 20 1–20 av 21

2024-08-27 17:22:23	Medborgarplatsen S 7080 - 3	SLGate3162	✓

Utdrag SL-kort, 2024-09-16 16:10 diarienr: 5000-K1099371-24 800

HEMLIG

Polisen

PM

SL Bussar Film

Signerad av

Signerad datum

Enhet
Polisregion Sthlm, Grupp 2 för bildanalys

Diarienr
5000-K1099371-24

Uppgiftslämnare	Datum	Tid
Fredriksson, Henrik	2024-10-09	10:54

Beslag verkställt	Material för analys
Nej	Nej

Mottaget	Mottaget datum	Tid

Sätt på vilket uppgift lämnats

Upprättad av
Henrik Fredriksson

Uppgiften avser

Uppgift

Inkommen begäran till bildanalysgruppen

Begäran om film ifrån bussar den 30 augusti 2024.

Granskning och resultat

Bevakningsfilm har bevissäkrats ifrån linje 143, bussvagn 7628 mellan kl. 17:12 – 18:51 den 30 augusti 2024.

Materialet har inte granskats.

Anmärkning

Material ifrån bussvagnar 7035 samt 7461 gick inte att säkra, vagn 0474 behandlas fortfarande av bussbolaget och kommer redovisas separat.

Redovisning

Material laddades upp i FILIP den 9 oktober 2024

Handläggare

Henrik Fredriksson

Bildanalysgruppen (BAG)
Sektionen för kamerabevakning och analys
Regionala utredningsenheten (RUE) Stockholm

Polisen

PM

Kameragranskning Pressbyrån Gullmarsplan

Signerad av

Signerad datum

Enhet
Polisregion Mitt, Grova brott 1 PO Uppsala

Diarienr
5000-K1099371-24

Uppgiftslämnare	Datum	Tid
De Geer, Emelie	2024-09-23	14:47

Beslag verkställt	Material för analys
Nej	Nej

Mottaget

Mottaget datum

Tid

Sätt på vilket uppgift lämnats

Upprättad av
Emelie De Geer

Uppgiften avser

Uppgift

Undertecknad granskar inkommen övervakningsfilm från Pressbyrån på Gullmarsplan, inkommen film är från 2024-08-30 klockan 20:00-21:00. Butiken har 4 kameravinklar; Godis (D5), Kassa 3 (D3), Kassa 1 (D1) samt Entré (D2). Vid första överblick syns att vyn Entré (D2) har bäst överblick över butiken samt att Kassa 3 (D3) är den enda som även har ett upptagningsområde utanför butiken om än marginellt.

Undertecknad granskar hela det exporterade materialet från vyn Entré (D2), dvs 2024-08-30 klockan 20:00-21:00, Hasham Khan syns ej till på denna film.

Undertecknad granskar även materialet från vyn Kassa 3 (D3) med fokus på området utanför butiken. Kamerans placering är motsatt från var skyltfönstret är samt att undertecknad upplever viss reflektion i glaset varför kvaliteten är bristande. Undertecknad granskar endast 2024-08-30 klockan 20:25-20:35, vilket är det förmodade intervall misstänkt bör passera butiken, granskning är utan resultat. Filmen "hoppar" precis runt 20:30 några sekunder vilket medför ett tapp.

Det är undertecknads uppfattning att granskning av vyn Kassa 3 (D3) i bättre program vore relevant för att nå resultat. Detta då kameran tycks ha ett relativt om än marginellt upptagningsområde utanför butiken. Bild på kameravyn Kassa 3 (D3) bifogas detta PM.

I tjänsten,
PA E. De Geer

HEMLIG

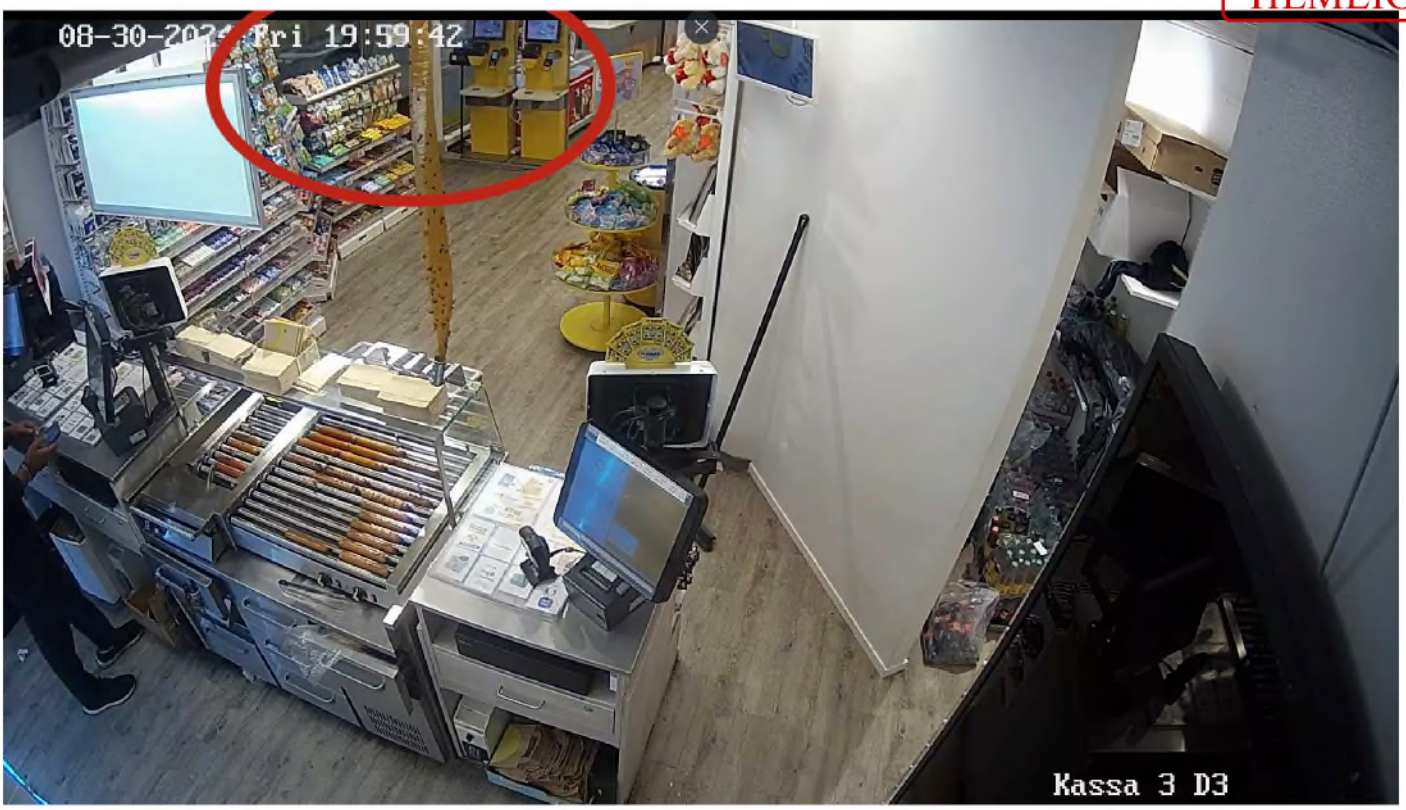

Polisen

Fotografi(er)

MT Tunnelbana vid Rådmansgatan/Sveavägen 05:41

Signerat av

Signerat datum

Enhet	Diarienr
Polisregion Mitt, Grova brott 1 PO Uppsala	5000-K1099371-24

Originalhandlingens förvaringsplats	Datum	Tid
	2024-11-04	13:44

Involverad personal	Funktion
Olivia Stenberg	Uppgiftslämnare

Berättelse

MT syns till utanför Pressbyrån kl.05.41 2024-09-02 gående från höger (ur kameravinkelns perspektiv), han går mot spärrarna och blippar ett kort, sedan försvinner han ur kameravinkeln. Utifrån signalement finns det anledning att tro att det är MT samt att MÄ kort används vid denna tidpunkt för att ta sig genom spärrarna. Videon finns i sin helhet i FILIP i en zip-fil, skärmurklipp var svåra att få till, filnamn till dessa är: A02_202409002054137.mp4 och A02_202409002054202.mp4 // O.S.

HEMLIG

Videogranskning t-banan vid Rådmansgatan/Sveavägen 2024-09-02:

FILIP: Bildex-film-pressbyrån Sveavägen 80

Från video: A02_202409002054137.mp4 och A02_202409002054202.mp4

2024-09-02 05:41

MT syns komma gående från höger (ur kamerans vinkel), han rör sig fram mot spärrarna. Signalement stämmer överens med MT, såsom skägg och klädsel. Det är svårt att få till bilder då ljuset är överexponerat ute i spärrhallen. Han går fram mot spärrarna och blippar kortet, spärrarna öppnas och han fortsätter igenom.

HEMLIG

Polisen

Upprättad av	Datum	Diarienummer	Dokument
Anna Hågedal	2025-04-09	K1099371-24	PM Övervakningsfilm från Pressbyrån Rådmansgatan

PM övervakningsfilm från Pressbyrån Rådmansgatan

Oscars SL-kort används enligt loggar i tunnelbanan på Rådmansgatan 2024-09-02 kl. 05:41. Film säkras från Pressbyrån som ligger på tunnelbanestationen. Pressbyrån har en kamera som filmar butiken där en del av biljettspärrarna utanför syns i bild.

Kl. 05:41 syns en person gå förbi mot biljettspärrarna. Kamerans position är sådan att personen inte kan identifieras med säkerhet. Personen är mörkt klädd, och ser ut att bära ryggsäck. Personen ser inte ut att vara i sällskap med någon annan. Personen går fram till spärrarna, stannar till, och går sedan igenom spärrarna.

Polisen

Förhör

Busschaufför 801 2024-08-30 kl. 06:55

Signerat av

Signerat datum

Enhet	Diarienr
Polisregion Mitt, Grova brott 1 PO Uppsala	5000-K1099371-24

Hörd person	Personnummer
Larsson, Sara	

Den hörde är	ID Styrkt	Sätt	Ställning till misstänkt - målsägande - vittne
Vittne	Ja	Kontrollfrågor	

Tolk

Språk

Ytterligare information om anledning till förhör

Buss 801 som körde förbi Nova park kl 06:55 den 30 augusti

Underrättad om misstanke

Underrättad om 12 § FUK

Underrättad om rätt till försvarare

Godtar försvarare/biträde som rätten förordnar

Försvarare/biträde närvarande

Försvarare/biträde önskas

Förhörsledare	Förhörsdatum	Förhör påbörjat	Förhör avslutat
Anna Hågedal	2024-10-10	10:04	10:10

Förhörsplats	Typ av förhör	Förhörssätt
	RB 23:6	Telefonförhör

Förhörsvittne	Utskrivet av
	Konceptförhör

Berättelse

Sara informeras om att hon hörs som vittne eftersom hon körde buss 801 som gick förbi Nova Park kl. 06:55 den 30 augusti. Sara kontrollerar sitt schema och bekräftar att hon körde den bussen. Hon kör ofta den linjen.

Sara berättar att det är sällan hon stannar vid Nova Park. Det är nästan aldrig någon som går på där, utan när hon stannar så är det för att släppa av folk som kommer från Uppsala.

Förhörsledaren beskriver att man på en övervakningsfilm kan se bussen stanna till, börja åka och sen stanna igen innan den till slut åker. Sara har inget minne av detta. Hon tycker att det låter som att det var någon som var osäker på om den skulle kliva på eller inte. Det kan också vara så att hon såg någon utanför och hon själv var osäker på om den personen ville med eller inte. Sara kan inte komma på någon annan anledning till att hon skulle köra på det sättet.

Förhörsledaren beskriver att det ska ha varit en person i området som har ett ovårdat utseende, med långt svart skägg och lockigt hår, som gick klädd i en stor vinterjacka trots att det var augusti. Sara känner inte igen beskrivningen. Hon har inget minne av en sådan person på busshållsplatsen.

Sara brukar lägga märke till saker som sticker ut. Om hon hade sett någon med avvikande beteende, eller pratat med någon som var osäker på om den skulle åka med bussen eller inte, så skulle hon ha lagt det på minnet. Särskilt eftersom det är så sällan hon tar ombord passagerare vid Nova Park.

Uppläst och godkänt efter förhörsanteckningar.

Polisen

Förhör

Busschaufför 102 2024-08-29 kl. 23:47

Signerat av

Signerat datum

Enhet
Polisregion Mitt, Grova brott 1 PO Uppsala

Diarienr
5000-K1099371-24

Hörd person
Buraga, Ruziga Oliver

Personnummer

Den hörde är
Vittne

ID Styrkt
Nej

Ställning till misstänkt - målsägande - vittne

Tolk

Språk

Ytterligare information om anledning till förhör
Bussresa 2024-08-29

Underrättad om misstanke

Underrättad om 12 § FUK

Underrättad om rätt till försvarare

Godtar försvarare/biträde som rätten förordnar

Försvarare/biträde närvarande

Försvarare/biträde önskas

Förhörsledare	Förhörsdatum	Förhör påbörjat	Förhör avslutat
Anna Hågedal	2024-09-27	09:28	09:29

Förhörsplats	Typ av förhör	Förhörssätt
	RB 23:6	Telefonförhör
Förhörsvittne	Utskrivet av	Konceptförhör

Berättelse

Oliver informeras om att han hörs som vittne om iakttagelser som han gjort när han körde buss 102 från Uppsala till Knivsta 2024-08-29 kl. 23:47.

Oliver säger att han inte minns den dagen. Förhörsledaren frågar om Oliver har ett minne av en 27-årig man, smal, svart, klädd i muslimsk vit kaftan med en röd jacka över och en ryggsäck. Oliver har inget minne av en sådan person. Oliver säger att om något hade hänt på bussresan så hade han rapporterat det till Keolis.

Ej uppläst.

Polisen

Förhör

Passagerare Buss 102 2024-08-29 kl. 23:46

Signerat av

Signerat datum

Enhet
Polisregion Mitt, Grova brott 1 PO Uppsala

Diarienr
5000-K1099371-24

Hörd person			Personnummer
Olsson, Tobias			
Den hörde är	ID Styrkt	Ställning till misstänkt - målsägande - vittne	
Vittne	Nej		
Tolk		Språk	

Ytterligare information om anledning till förhör
Tobias informeras om att han hörs som vittne pga att han åkt buss 102 torsdag den 29 augusti kl. 23:46 från Uppsala C mot Knivsta.

Underrättad om misstanke

Underrättad om 12 § FUK

Underrättad om rätt till försvarare	Godtar försvarare/biträde som rätten förordnar	Försvarare/biträde närvarande
Försvarare/biträde önskas		

Förhörsledare	Förhörsdatum	Förhör påbörjat	Förhör avslutat
Anna Hågedal	2024-10-29	14:57	
Förhörsplats	Typ av förhör	Förhörssätt	
	RB 23:6	Telefonförhör	
Förhörsvittne	Utskrivet av	Konceptförhör	

Berättelse

Tobias tror att det var han själv som åkte, han har busskortet i appen. Tobias åker inte buss ofta, men vet inte om han kan minnas något från resan. Tobias tror att han hade varit på AW med jobbet och tog bussen hem efteråt. Han minns inte om det var några fler på bussen. Han brukar alltid ha hörlurar i, men han brukar också notera om det är något avvikande.

Förhörsledaren berättar att en av Tobias medpassagerare var en kille som var 27 år gammal, smal, svart, korthårig, klädd i en röd jacka över en vit muslimsk klädnad. Han bar en ryggsäck. Tobias kan inte minnas den personen eller någon annan medpassagerare.

Tobias kliver av på Dammgatan i Alsike. Det är före Vrå Skogsväg. Tobias har inget minne av att han la märke till något avvikande i samband med att han klev av bussen.

Uppläst utan erinran.

Polisen

PM

Busstider för buss 102

Signerad av

Signerad datum

Enhet
Polisregion Mitt, Grova brott 1 PO Uppsala

Diarienr
5000-K1099371-24

Uppgiftslämnare	Datum	Tid
Hågedal, Anna	2024-10-29	10:48

Beslag verkställt	Material för analys
Nej	Nej

Mottaget

Mottaget datum

Tid

Sätt på vilket uppgift lämnats

Upprättad av
Anna Hågedal

Uppgiften avser

Uppgift

Oscars busskort används på buss 102 från Uppsala C mot Knivsta 2024-08-29 kl. 23:47. Bussen ska enligt tidtabellen avgå från Uppsala C kl. 23:46. Den busshållsplats som ligger närmast Oscars bostad är Vrå Skogsväg. Enligt UL:s hemsida beräknas bussen ankomma till Vrå Skogsväg ca 00:15. Busshållsplatsen Vrå Skogsväg ligger ca 190 m från Oscars bostad. Dörrloggarna i Oscars bostadshus visar en aktivitet med hans nyckel kl. 00:17.

I tjänsten
Pa Hågedal

HEMLIG

Urklipp från UL.se efter en sökning efter resor från Uppsala C till Vrå skogsväg kl. 23:46.

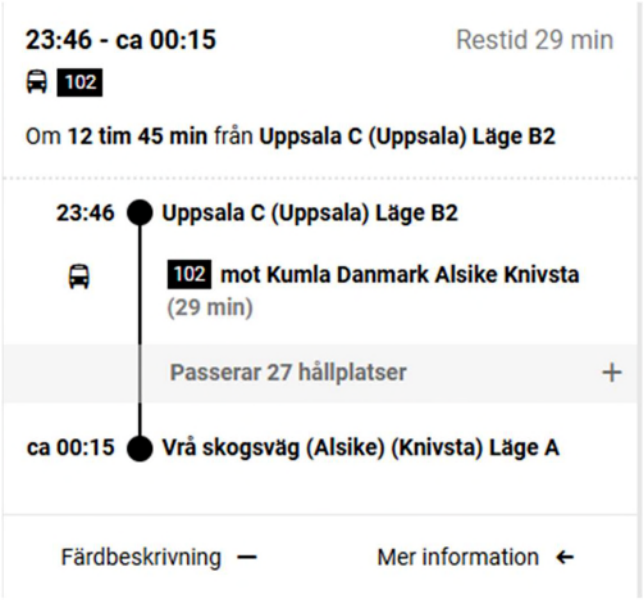

Karta från Google Maps som visar vägen från busshållsplatsen Vrå Skogsväg till Vråtorpsgatan 18.

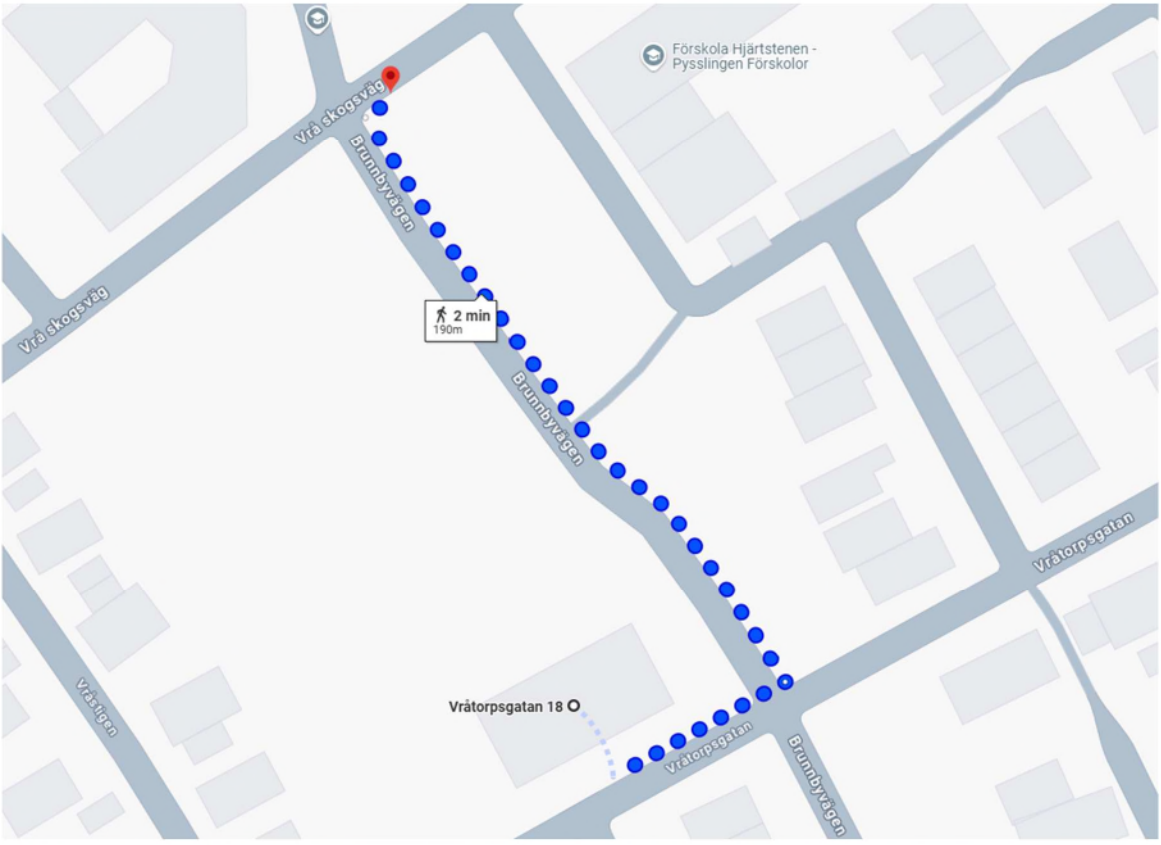

19 augusti - 14 december 2024 Senast uppdaterad 2024-08-28 kl. 09.30

HEMLIG

102 Uppsala - Danmark - Östra Alsike - Knivsta

Helgfri måndag - fredag

Uppsala Centralstationen (B2)	Danmarks skola	Lagga vägskäl	Alsike Lärkdrillsvägen	Knivsta Ar-terminalen	Knivsta station	Knivsta kyrka
05.17	05.31	05.37	05.43	05.53	06.01	06.08
05.45	05.59	06.05	06.12	06.23	06.31	06.38
06.13	06.27	06.33	06.41	06.53	07.01	07.08
06.40	06.56	07.02	07.10	07.23	07.31	07.38
07.09	07.25	07.31	07.41	07.53	08.01	08.08
07.40	07.56	08.02	08.12	08.23	08.31	08.38
08.12	08.28	08.34	08.41	08.53	09.01	09.08
08.42	08.57	09.03	09.11	09.23	09.31	09.38
09.14	09.29	09.35	09.41	09.53	10.01	10.08
09.44	09.59	10.05	10.11	10.23	10.31	10.38
10.14	10.29	10.35	10.41	10.53	11.01	11.08
10.44	10.59	11.05	11.11	11.23	11.31	11.38
11.14	11.29	11.35	11.41	11.53	12.01	12.08
11.44	11.59	12.05	12.11	12.23	12.31	12.38
12.14	12.29	12.35	12.41	12.53	13.01	13.08
12.43	12.58	13.04	13.11	13.23	13.31	13.38
13.13	13.28	13.34	13.41	13.53	14.01	14.08
13.42	13.58	14.04	14.11	14.23	14.31	14.38
14.12	14.28	14.34	14.41	14.53	15.01	15.08
14.40	14.57	15.03	15.11	15.23	15.31	15.38
15.08	15.26	15.32	15.41	15.53	16.01	16.08
15.37	15.55	16.01	16.11	16.23	16.31	16.38
16.07	16.25	16.31	16.41	16.53	17.01	17.08
16.38	16.56	17.02	17.11	17.23	17.31	17.38
17.08	17.26	17.32	17.41	17.53	18.01	18.08
17.42	17.57	18.03	18.11	18.23	18.31	18.38
18.13	18.28	18.34	18.41	18.53	19.01	19.08
18.44	18.58	19.04	19.11	19.23	19.31	19.38
19.14	19.28	19.34	19.41	19.53	20.01	20.08
19.45	19.59	20.05	20.12	20.23	20.31	20.38
20.15	20.29	20.35	20.42	20.53	21.01	21.08
20.45	20.59	21.05	21.12	21.23	21.31	21.38
21.45	21.59	22.05	22.12	22.23	22.31	22.38
22.46	22.59	23.05	23.12	23.23	23.31	23.38
23.46	23.59	00.05	00.12	00.23	00.31	00.38

Polisen

PM

Passagerare på buss 102 2024-08-29 kl. 23:47

Signerad av

Signerad datum

Enhet	Diarienr
Polisregion Mitt, Grova brott 1 PO Uppsala	5000-K1099371-24

Uppgiftslämnare	Datum	Tid
Hågedal, Anna	2024-10-22	09:40

Beslag verkställt	Material för analys
Nej	Nej

Mottaget	Mottaget datum	Tid

Sätt på vilket uppgift lämnats

Upprättad av
Anna Hågedal

Involverade personer	Personnummer/Orgnr	Roll
Olsson, Tobias		Berörd person

Uppgiften avser

Uppgift

Målsägaren Oscar verkar ta buss buss 102 från Uppsala C till Knivsta 2024-08-29 kl. 23:47 efter att ha slutat jobbet. UL kontaktas för att ta resa på vilka andra passagerare som var med på bussen. UL svarar (se mail i bilaga) att en UL-kort användes som inte är kopplat till person, och ett mobilt UL-kort användes som kan kopplas till ett telefonnummer. Abonnenten på numret är Tobias Olsson hemmahörande i Knivsta. Se förhör.

I tjänsten
Pa Hågedal

HEMLIG

Från: Registrator KTF
Till: Anna Hågedal
Ärende: VB: Polisärende K1099371-24
Datum: den 21 oktober 2024 15:11:03

Detta är ett meddelande från en extern avsändare. Öppna inte länkar och bilagor om du är osäker på innehållet.

Från: Meryem Karagöz <meryem.karagoz@regionuppsala.se> **För** kundsupport Funktionsinloggning
Skickat: den 21 oktober 2024 15:06
Till: Registrator KTF <registrator.ktf@regionuppsala.se>
Ämne: Sv: Polisärende K1099371-24

Hej,

Tyvärr har vi haft lite problem med våra system. Det vi kan se är att det är en som har blippat ett UL-kort, vilket inte är registrerad på någon person. Vi kan också se att mobilnummer [redacted] har blippat en biljett via UL-appen.

Om ni ev har något mobilnummer eller UL-kort nummer så kan vi även kika på det.

Med vänlig hälsning

Meryem Karagöz

Bitr. enhetschef, Kundtjänst
Telefon 018-612 29 79, 073 -086 99 69
E-post meryem.karagoz@regionuppsala.se
Region Uppsala
Trafik och samhälle
751 85 Uppsala

Från: anna.hagedal@polisen.se <anna.hagedal@polisen.se>
Skickat: den 16 oktober 2024 16:00
Till: Registrator KTF <registrator.ktf@regionuppsala.se>
Ämne: Polisärende K1099371-24

Hej!

Jag skulle behöva begära ut lite uppgifter från era register. Vi behöver få reda på vilka passagerare som reste på en viss buss (såvitt ni kan se det utifrån vilka kort som blippats etc). Det gäller buss 102 som gick från Uppsala C till Knivsta 2024-08-29 kl. 23:47. Namn och kontaktuppgifter om ni har på samtliga passagerare. Föraren har vi redan pratat med.

HEMLIG

Observera att förundersökningssekretess råder.

Polisens ärendenummer: K1099371-24
Beslutsfattare: Kammaråklagare Hedda Wittbom Skog

Tack på förhand!

Vänligen

Anna Hågedal
Polisassistent
Grova Brott
PO Uppsala

Polismyndigheten
Region Mitt

Telefon till polisen: 114 14

Polisen
polisen.se

Polisen

Förhör

Busschaufför 801 2024-08-30 kl. 07:25

Signerat av

Signerat datum

Enhet
Polisregion Mitt, Grova brott 1 PO Uppsala

Diarienr
5000-K1099371-24

Hörd person
Middhat, Amil

Personnummer

Den hörde är	ID Styrkt	Sätt	Ställning till misstänkt - målsägande - vittne
Vittne	Ja	Kontrollfrågor	Amil körde 801 från Uppsala till Arlanda den 30/8

Tolk

Språk

Ytterligare information om anledning till förhör
Hörs som förare av buss 801 den 30 aug från Uppsala till Arlanda.

Underrättad om misstanke

Underrättad om 12 § FUK

Underrättad om rätt till försvarare

Godtar försvarare/biträde som rätten förordnar

Försvarare/biträde närvarande

Försvarare/biträde önskas

Förhörsledare	Förhörsdatum	Förhör påbörjat	Förhör avslutat
Claes Friestedt	2024-09-12	15:48	16:19

Förhörsplats	Typ av förhör	Förhörssätt
Uppsala polisstation	RB 23:6	Telefonförhör

Förhörsvittne

Utskrivet av

Berättelse

Förhöret hölls på engelska för kännedom, engelska är inte mitt första språk.

Amil berättade att han kom ihåg den här resan eftersom att det var en alkoholist som ville åka med på bussen från Uppsala till Arlanda. Alkolisten hade inga pengar men fick åka med ändå, alkolisten var gammal, smal och smutsig, när Amil försökte väcka honom så blev han arg och ville inte vakna eller gå av. Amil ringde till trafikledningen för att rapportera in det som hade hänt. Alkolisten tog sen någon röd buss vid sista hållplatsen som är Halmsjön.

Amil berättade vidare om en person som gick på vid Novo Park i Knivsta, det var bara en som gick på där, personen beskrevs som att han hade mustasch och tunt skägg, ca 1 vecka gammalt, hade en grön eller ljusgrå militärjacka, den hade en huva som täckte hans ansikte ned till näsan som om han inte ville visa ansiktet, huvan hade en pälskrage som var mix mellan beige och svart, jackan gick ned till knäna, jackan hade två stora fickor på sidan nedtill, han verkade normal, var mellan 20 och 30 år gammal, längd 168-170, såg hälsosam ut, såg inte aggressiv ut, Amil var osäker om han gick av vid terminal 2 eller 4, men tror mer på terminal 4, tror han bar på någon liten väska på ryggen, men minns inte vilken färg. Mannen såg ut som han hade bråttom, Amil trodde inte han skulle jobba på arlanda då han inte hade någon uniform på dig. Amil tror mer att han skulle resa iväg eller ta emot någon på flygplatsen. Amil tyckte det var märkligt att han hade en sån tjock vinterjacka på sig när det var så varmt, mellan 25-28 grader varmt, mannen såg inte svensk ut, kanske afghan, kanske mörka byxor, och Mountain boots, han bar sitt kort, blippade det, minns inte om det var gult eller blått kort, blått så är det från Stockholm och runt där,

Hur säker är du på att det är den killen som gick på den 30 aug, kl 7:25?
Han var den enda som gick på där från nova park, att han hade så tjock jacka, och täckte ansiktet, kanske att han täckte ansiktet för att undvika kamera, jag har olika startscheman, tror att jag startade den dagen kl 07:03, från Uppsala station, c1, om jag får se en bild på honom så kan jag bli 100% säker, han är väldig säker att det var han

HEMLIG

som åkte med den tiden, den dagen från den busshållplatsen. Det var väldigt varmt den dagen. (om jag får se bilder från den dagen och den tiden så är jag 100% säker)
Amil tror att det är samma dag som alkoholisten och novoparkkillen, men inte helt säker.

Hur många var det som åkte med bussen den gången?
Ungefär 20-25 passager, normal. Men kommer inte ihåg denna resa.

Vilka passagerare klev på vid resecentrum i Uppsala?
Mindre än 20, tror han.

Vilka klev på vid Novo Park?
Bara han. Kommer ihåg honom 100%, han såg annorlunda ut med sin hoodie, om han hade samma kläder och utseende så tror jag att han skulle känna igen honom.

Uppläst utan tillägg eller erinran.

Polisen

Förhör

Passagerare Buss 801 2024-08-30 kl. 07:25

Signerat av

Signerat datum

Enhet
Polisregion Mitt, Grova brott 1 PO Uppsala

Diarienr
5000-K1099371-24

Hörd person
Hannikainen, Mervi

Personnummer

Den hörde är
Vittne

ID Styrkt
Nej

Ställning till misstänkt - målsägande - vittne

Tolk

Språk

Ytterligare information om anledning till förhör
Bussresa 2024-08-30

Underrättad om misstanke

Underrättad om 12 § FUK

Underrättad om rätt till försvarare

Godtar försvarare/biträde som rätten förordnar

Försvarare/biträde närvarande

Försvarare/biträde önskas

Förhörsledare	Förhörsdatum	Förhör påbörjat	Förhör avslutat
Anna Hågedal	2024-09-16	14:22	14:25

Förhörsplats	Typ av förhör	Förhörssätt
	RB 23:6	Telefonförhör
Förhörsvittne	Utskrivet av	Konceptförhör

Berättelse

Mervi hörs angående en bussresa som hon gjort med buss 801 på morgonen 2024-08-30.
Mervi berättar att hon tar den bussen varje morgon. Hon minns inte den specifika dagen. Hon brukar sitta med hörlurar på och sova på bussen. Mervi jobbar i säkerhetsbranchen och tror att hon hade reagerat om det varit något konstigt som inträffade.
Mervi får frågan om hon minns att någon klev på vid Nova Park. Mervi vet inte om någon gjorde det just den dagen, men hon vet en kille som brukar kliva på där då och då. Han är längre än Mervi (163 cm) och har mörkt hår, och brukar ha mörka kläder. Mervi har inte lagt märke till något avvikande med honom. Hon har tänk att han nog jobbar där för han har klivit på där flera gånger.
Uppläst och godkänt i konceptform.

Polisen

Förhör

Passagerare Buss 801 2024-08-30 kl. 07:25

Signerat av

Signerat datum

Enhet	Diarienr
Polisregion Mitt, Grova brott 1 PO Uppsala	5000-K1099371-24

Hörd person	Personnummer
Sjöqvist, Chatchari	

Den hörde är	ID Styrkt	Ställning till misstänkt - målsägande - vittne
Vittne	Nej	

Tolk

Språk

Ytterligare information om anledning till förhör
Bussresa 2024-08-30

Underrättad om misstanke

Underrättad om 12 § FUK

Underrättad om rätt till försvarare

Godtar försvarare/biträde som rätten förordnar

Försvarare/biträde närvarande

Försvarare/biträde önskas

Förhörsledare	Förhörsdatum	Förhör påbörjat	Förhör avslutat
Anna Hågedal	2024-09-16	14:45	14:46

Förhörsplats	Typ av förhör	Förhörssätt
	RB 23:6	Telefonförhör

Förhörsvittne	Utskrivet av
	Konceptförhör

Berättelse

Chatchari hörs angående en bussresa som hon gjort med buss 801 på morgonen 2024-08-30. Chatchari minns att hon åkte bussen då hon skulle till Arlanda. Hon minns inte något om de andra passagerarna. Hon minns ingenting som stod ut eller var konstigt.

Uppläst och godkänt i konceptform.

Polisen

Förhör

Passagerare Buss 801 2024-08-30 kl. 07:25

Signerat av

Signerat datum

Enhet
Polisregion Mitt, Grova brott 1 PO Uppsala

Diarienr
5000-K1099371-24

Hörd person
Karlsson, Ylva

Personnummer

Den hörde är
Vittne

ID Styrkt
Nej

Ställning till misstänkt - målsägande - vittne

Tolk

Språk

Ytterligare information om anledning till förhör
Resa med buss 801 2024-08-30.

Underrättad om misstanke

Underrättad om 12 § FUK

Underrättad om rätt till försvarare

Godtar försvarare/biträde som rätten förordnar

Försvarare/biträde närvarande

Försvarare/biträde önskas

Förhörsledare	Förhörsdatum	Förhör påbörjat	Förhör avslutat
Anna Hågedal	2024-09-17	12:00	12:02

Förhörsplats	Typ av förhör	Förhörssätt
	RB 23:6	Telefonförhör

Förhörsvittne	Utskrivet av
	Konceptförhör

Berättelse

Ylva hörs med anledning av en resa med buss 801 2024-08-30 kl. 07:03.

Ylva kollar sin kalender och säger att det stämmer att hon åkte till jobbet med bussen den morgonen. Det var inget som stack ut som gör att hon minns just den bussresan. Hon har inget minne av huruvida någon person klev på vid Nova Park.

Uppläst och godkänt i konceptform.

Polisen

Förhör

Passagerare Buss 801 2024-08-30 kl. 07:25

Signerat av

Signerat datum

Enhet	Diarienr
Polisregion Mitt, Grova brott 1 PO Uppsala	5000-K1099371-24

Hörd person	Personnummer
Beykirch, Dennis	

Den hörde är	ID Styrkt	Ställning till misstänkt - målsägande - vittne
Vittne	Nej	

Tolk

Språk

Ytterligare information om anledning till förhör
Buss 2024-08-30

Underrättad om misstanke

Underrättad om 12 § FUK

Underrättad om rätt till försvarare

Godtar försvarare/biträde som rätten förordnar

Försvarare/biträde närvarande

Försvarare/biträde önskas

Förhörsledare	Förhörsdatum	Förhör påbörjat	Förhör avslutat
Anna Hågedal	2024-09-17	14:45	14:49

Förhörsplats	Typ av förhör	Förhörssätt
	RB 23:6	

Förhörsvittne

Utskrivet av

Berättelse

Dennis hörs angående en bussresa 2024-08-30.

Dennis minns bussresan, han och hans man skulle till Arlanda. Han minns att bussen stannade vid Nova Park och plockade upp någon. Han minns det bara för att det är lite ovanligt att bussen stannar där. Han har inget minne av personen som klev på.

Uppläst och godkänt i konceptform.

Polisen

Förhör

Passagerare Buss 801 2024-08-30 kl. 07:25

Signerat av

Signerat datum

Enhet
Polisregion Mitt, Grova brott 1 PO Uppsala

Diarienr
5000-K1099371-24

Hörd person
Solling, Daniel

Personnummer

Den hörde är
Vittne

ID Styrkt
Nej

Ställning till misstänkt - målsägande - vittne

Tolk

Språk

Ytterligare information om anledning till förhör
Bussresa 2024-08-30

Underrättad om misstanke

Underrättad om 12 § FUK

Underrättad om rätt till försvarare

Godtar försvarare/biträde som rätten förordnar

Försvarare/biträde närvarande

Försvarare/biträde önskas

Förhörsledare	Förhörsdatum	Förhör påbörjat	Förhör avslutat
Anna Hågedal	2024-09-18	08:40	08:42

Förhörsplats	Typ av förhör	Förhörssätt
	RB 23:6	Telefonförhör
Förhörsvittne	Utskrivet av	Konceptförhör

Berättelse

Daniel hörs angående en resa med buss 801 2024-08-30.

Daniel minns att han och hans man åkte buss till Arlanda den dagen. Daniel satt och läste och tänkte inte på de andra passagerarna. Han minns att bussen stannade vid Nova Park, för det är ovanligt att Arlandabussen gör det, men han tänkte inte på vad det var för person som klev på.

Uppläst och godkänt i konceptform.

Polisen

Förhör

Busschaufför buss 583, Arlanda - Märsta

Signerat av

Signerat datum

Enhet
Polisregion Mitt, Grova brott 1 PO Uppsala

Diarienr
5000-K1099371-24

Hörd person				Personnummer
Öhrvall, Bo Arne Bertil				
Den hörde är	**ID Styrkt**	**Sätt**	**Ställning till misstänkt - målsägande - vittne**	
Vittne	Ja	Genom kontrollslagningar.	Okänt.	
Tolk			Språk	

Anledning till förhör / Misstankar som misstänkt har underrättats om	Underrättad om misstanke
Mord, Fullbordat	

Ytterligare information om anledning till förhör
Hörd som vittne angående sina iakttagelser i egenskap av busschaufför på buss nummer 583 mellan Arlanda och Märsta fredag den 30 augusti 2024 klockan 08.03.

Underrättad om 12 § FUK		
Underrättad om rätt till försvarare	Godtar försvarare/biträde som rätten förordnar	Försvarare/biträde närvarande
Försvarare/biträde önskas		

Förhörsledare	Förhörsdatum	Förhör påbörjat	Förhör avslutat
Eva Årbro	2024-09-13	12:48	13:30
Förhörsplats	**Typ av förhör**	**Förhörssätt**	
Via telefon.	RB 23:6	Telefonförhör	
Förhörsvittne	**Utskrivet av**	Konceptförhör	
	EVAR		

Berättelse

Förhörsledarens frågor och anteckningar skrivs i kursiv stil, Bo Arne Bertils svar skrivs i rak stil.

Arbetar du som busschaufför?
Ja.

Arbetar du som busschaufför på heltid?
Jag är timanställd. Behovsanställning tror jag det heter. Jag lämnar in ett schema, hur jag är tillgänglig en månad framåt, och finns det jobb så finns det, annars blir jag utan. Normalt jobbar jag måndag till fredag, morgon.

Jobbade du fredagen den 30 augusti?
Just då hade de en jättekris på natten och frågade om jag kunde arbeta då, och det gjorde jag. Tror jag gick på mitt arbetspass på fredagen och jobbade till lördagen. Jag ska kolla schemat, jag har det.

Bo Arne Bertil kollar sitt schema.

Torsdag den 29 augusti jobbade jag klockan 04.23-11.34.
Fredag den 30 augusti jobbade jag klockan 03.35-10.49.

HEMLIG

Lördag den 31 augusti, söndag den 1 september och måndag den 2 september var jag ledig.

Åt vilket bolag arbetar du?
Transdev, de kör på uppdrag åt SL, genom upphandling.

Vilka busslinjer brukar du köra?
Alla olika. Upplands Väsby, Märsta, till Bålsta, de busslinjerna som tillhör garaget i Märsta.

Sträckan Arlanda – Märsta, kommer du ihåg att du körde den sträckan fredagen den 30 augusti?
Ja, jag körde buss 579 mellan Bålsta och Almsjön, vilket ligger på Arlanda. Den går från Halmsjön (Arlanda), via Märsta, sen Bålsta.

Bussturen gick från Bålsta klockan 04.18 mot Halmsjön, Arlanda, klockan 05.32. Den var framme vid Halmsjön klockan 05.32. Sen körde jag tillbaka mot Märsta och blev avlöst klockan 05.59 för att äta frukost.

Fortsatte du köra samma buss eller bytte du buss efter frukosten?
Ja, jag bytte. Sen körde jag buss 583 från Märsta, en ringlinje som går till SkyCity, till terminal 2 och 3 som sitter ihop, och sedan till Fältvägen. Märsta station är slutstation, det är inga fler stopp än så.

Stannar bussen vid terminal 4?
Det stoppet har vi inte med. Det är Uppsalabuss, flygbussarna och Swedavias egna bussar som trafikerar där.

Vi har uppgifter på att du körde du buss 583, som avgick från Arlanda terminal klockan 08.03 fredag den 30 augusti. Stannar den inte vid terminal 4?
Det kan vara antingen hållplatsen vid SkyCity eller terminal 2 eller 3. Hållplatsen SkyCity ligger mitt emellan terminal 4 och terminal 5.

Finns övervakningskameror på bussen som du körde vid det här tillfället?
Det ska det göra, kontakta Transdev.

Hur säker är du på att det finns kameraövervakning på bussen?
Inte alls säker på, men enligt uppgift ska det vara en kamera där. Hur lång tid den gäller vet jag inte.

Brukar du köra den rutten?
Nej. Om det fattas folk där, jag har kört den tidigare.

När körde du den rutten senast, innan fredagen den 30 augusti?
På torsdagen den 29 augusti, klockan 10.32-10.58.

Hur länge brukar körningen mellan Arlanda och Märsta ta?
Cirka 15 minuter, lite drygt. Hela varvet tar 26 minuter.

Finns det några fasta stopp efter vägen eller plingar man när man vill stiga av?
Fasta stopp är Fältvägen på den linjen. Men det finns några undantagsfall då det är fler stopp, men så tidigt på morgonen är det aldrig några undantagsfall.

Hur många passagerare åkte från hållplatsen vid SkyCity?
Det var ganska så många, men exakt hur många vet jag inte.

HEMLIG

Vilka passagerare klev på under resans gång?
Jag är inte hundra på att det var just den dagen, men jag fick på en ganska högljudd finsk dam som var ganska berusad. Hon var tunt klädd, som att hon skulle på fest ungefär. Hon hade biljett och gick sedan av i Märsta.

Kommer du ihåg någon fler passagerare som var med på bussen?
Kommer inte ihåg någon annan, det är så mycket folk som går förbi.

Ingen passagerare som hade trassel med biljett eller någonting annat?
Inte mer än normalt. Jag brukar hänvisa till att betala med antingen bankkort eller köpa biljett som säljs i hallen inne i SkyCity, vid tågspärren.

På vilka fler sätt än bankkort och att köpa biljett i hallen vid SkyCity kan man betala på bussen?
Gröna SL-kort som man fyller på. I SkyCity säljs både pappersbiljetter men även de gröna SL-korten som man fyller på.

Kan man betala med mobilen på bussen?
Ja, om man laddar ner SL-appen. En del har ju sitt bankkort inlagda på mobilen också.

Kan man betala med kontanter på bussen?
Nej.

Kan man betala på något annat sätt än dem du nämnt?
Det finns två appar, Movingo eller SL:s egna, som man kan betala med.

Vad kan du mer berätta om passagerarna som åkte med den här bussen?
Det kan vara förvirrat med hur man ska betala och var man ska åka och kliva av.

Menar du den här dagen eller generellt?
Generellt, när man kommer som turist.

Fanns det någon passagerare som du känner igen sedan tidigare?
Jag vet faktiskt inte. Jag har jobbat så länge, det är många som känner igen mig som inte jag känner igen. Men ingen specifik som jag kan komma på.

Kan du lämna signalement på någon av passagerarna?
Nej.

Upplevde du någon passagerare som stressad?
Allihopa i princip, de är osäkra, ska ha med sig väskor.

Var det så fredagen den 30 augusti eller menar du generellt?
Det är generellt, kommer inte ihåg om det var så den här dagen. Jag kan inte säga något specifikt kring någon särskild person, det är så mycket folk som passerar förbi en, det är svårt att urskilja någon.

Kan du beskriva vart någon av passagerarna klev av bussen?
Nej. Det är bara de stoppen jag har.

Fanns det någon passagerare som åkte med till slutstationen?
Det gör de flesta, åker till Märsta station. Sen ska de ta pendeltåget eller någon annan buss

HEMLIG

vidare.

Var det något som stack ut på någon av passagerarna, exempelvis gällande klädseln?
Nej. Folk har mycket märkliga kläder på sig överlag. Man reagerar inte på sånt längre. Så länge de betalat sin biljett, sätter sig och inte bråkar och stökar så tänker man inte på dem. Man reflekterar inte så jättemycket på folk, så.

Var det någon passagerare som var ovanligt varmt klädd, trots att det var varmt ute, eller ovanligt kallt klädd, trots att det var kallt ute?
Ja, det var väl några som hade täckjacka på sig. Men man reagerar inte på när det kommer folk med utländsk härkomst, de upplever det som kallt här i Sverige och brukar kunna ha en lite varmare jacka på sig. Det var heller inget jag tänkte på.

Hur var vädret den här dagen?
Oj. Nej. Det var nog fint väder, för det var det länge, men jag törs inte svära på det.

Kommer du ihåg någon med täckjacka från den här bussturen?
Nej, tyvärr. Det var några som var varmt klädda men jag kan inte peka på någon.

Var det någon av passagerarna som såg ut att vara en hemlös person?
Nej, jag kommer inte ihåg. Det var den finska damen som stack ut, hon stal mycket uppmärksamhet. Jag tänkte att hon kanske blivit nekad att flyga med något flyg.

Är det någonting annat du kan komma ihåg kring den här bussturen?
Det värsta är att man inte lägger saker på minnet, man sållar bort det i hårddisken. Hållplatsen i SkyCity är speciell, och lite rörig, det är just det att det är mycket turister och folk som inte är vana att resa som hoppar på där.

Uppläst i konceptform och godkänt.

Polisen

PM

Kontakt Hittegodsavdelning

Signerad av

Signerad datum

Enhet
Polisregion Mitt, Grova brott 1 PO Uppsala

Diarienr
5000-K1099371-24

Uppgiftslämnare	Datum	Tid
De Geer, Emelie	2024-09-23	12:29

Beslag verkställt	Material för analys
Nej	Nej

Mottaget

Mottaget datum

Tid

Sätt på vilket uppgift lämnats

Upprättad av
Emelie De Geer

Uppgiften avser

Uppgift

Undertecknad får i uppgift att kontakta Hittegodsavdelningar i syfte att utröna om målsägande Oscars tillhörigheter inkommit någon dag mellan brottstillfället och datum för förfrågan. Undertecknad kontaktar Beslagsgrupper och Hittegodsgrupper i PO Stockholm Nord, PO Stockholm City, PO Stockholm Syd samt PO Uppsala den 2024-09-20.

De olika avdelningarna fick frågan om något av nedan gods inkommit:
- Plånbok med div. kort med Oscars namn
- UL-kort, 24762 29044 570
- SL-kort, (9752 3124) 628 4862 4039
- Iloq S5-nyckel med märkning 7419F5D, 70286F7 alt 703823C
- Forexkuvert/kvitto/kontanter, ca 20 000 SEK växlat till 1900 USD på Forex 158 (Uppsala city)

Hittegodsgruppen på Klara polisstation i PO Stockholm city inkom med svar samma dag om att de fått in målsägarens plånbok samt körkort, enligt rapporten anträffades godset den 2024-08-31 på centralstationen i Stockholm och inkom till polisen samma dag. Godset skickades med vanlig postgång till målsägarens adress den 2024-09-03 och hade vid förfrågan ej kommit i retur.

Undertecknad ställer en kompletterande fråga till handläggaren på Hittegodsgruppen PO STH City avseende om de fått in en svart mobiltelefon av märke HTC någon gång mellan brottstillfället och datum för förfrågan vilket de hade. HG46999 inkom 2024-09-19 och anträffades av allmänhet den 2024-09-17 i buskarna i Hässelby Gård. Målsägares SL-kort används senast den 2024-09-02 på Rådmansgatan T-bana var endast grön tunnelbanelinje stannar, Hässelby gård ligger längs grön linje.

TVÅNGSMEDEL
Beslut inhämtas om att genomföra husrannsakan i målsägares postfack på Vråtorpsgatan 18 i Knivsta i syfte att beslagta brev från Hittegods, Polisen Sth City.
Beslut inhämtas att beslagta mobiltelefon med Hittegodsnummer HG46999.

BESLAG
BG117991 - Plånbok med körkort
BG118067 - Mobiltelefon

I tjänsten,

HEMLIG

PA E. De Geer

Polisen

PM

Målsägarens upphittade plånbok

Signerad av

Signerad datum

Enhet
Polisregion Mitt, Grova brott 1 PO Uppsala

Diarienr
5000-K1099371-24

Uppgiftslämnare	Datum	Tid
Hågedal, Anna	2024-10-09	13:58

Beslag verkställt	Material för analys
Nej	Nej

Mottaget

Mottaget datum

Tid

Sätt på vilket uppgift lämnats

Upprättad av
Anna Hågedal

Uppgiften avser

Uppgift

Målsägarens plånbok inkommer till hittagodsgruppen Klara inom Polisområde City i Stockholm. I ärenderapporten därifrån (se bilaga) anges att Matti Virkkunen hittade plånboken någonstans på centralstationen i Stockholm 2024-08-31 och lämnar in den till Polisen i Norrmalm samma datum. Matti avstår anspråk och lämnar inga kontaktuppgifter.

Matti saknar adress och har inte uppgivit något telefonnummer eller andra kontaktuppgifter till polisen någonsin. Kontakt tas med enheten för försörjningsstöd där Matti senast hade en bostad, som uppger att de har ett nummer till honom som var aktuellt senast 2021. Efter flera dagars försök svarar en person 2024-10-07 och uppger att han är bekant med Matti och har hans telefon sedan Matti blivit inlagd på St Görans sjukhus med lunginflammation. Personen vill inte uppge sitt hela namn. Han uppger att Matti är hemlös och att han inte vet var Matti befinner sig. Personen ombeds hälsa Matti om de ses att polisen vill höra Matti som vittne angående den upphittade plånboken.

Kontakt tas med St Görans sjukhus, som uppger att Matti är utskriven sedan 31 september.

Inga fler kontaktuppgifter finns till Matti.

I tjänsten
Pa Hågedal

Polisen

Förhör

Upphittare av Oscars plånbok

Signerat av

Signerat datum

Enhet
Polisregion Mitt, Grova brott 1 PO Uppsala

Diarienr
5000-K1099371-24

Hörd person
Virkkunen, Matti Viljo

Personnummer

Den hörde är
Vittne

ID Styrkt
Nej

Ställning till misstänkt - målsägande - vittne

Tolk

Språk

Ytterligare information om anledning till förhör
Matti informeras om att han hörs med anledning av en upphittad plånbok.

Underrättad om misstanke

Underrättad om 12 § FUK

Underrättad om rätt till försvarare

Godtar försvarare/biträde som rätten förordnar

Försvarare/biträde närvarande

Försvarare/biträde önskas

Förhörsledare	Förhörsdatum	Förhör påbörjat	Förhör avslutat
Anna Hågedal	2024-11-25	09:00	09:04

Förhörsplats	Typ av förhör	Förhörssätt
	RB 23:6	Telefonförhör

Förhörsvittne	Utskrivet av	
		Konceptförhör

Berättelse

Matti berättar att han hittade plånboken när han skulle slänga burkar i en soptunna på T-centralen. Det var vid utgången som går mot Klara Kyrka. Soptunnan var tom, och han såg att det låg en plånbok i botten. Han öppnade den och tittade, där fanns bara ett körkort och ett bankkort. Han såg att det var någon afrikansk man på körkortet. Matti såg inte vem som slängde plånboken där.

Uppläst från förhörsanteckningar utan erinran.

Polisen

PM

Innehåll i Oscar Ochayas plånbok

Signerad av

Signerad datum

Enhet	Diarienr
Polisregion Mitt, Grova brott 2 PO Uppsala	5000-K1099371-24

Uppgiftslämnare	Datum	Tid
Årbro, Eva	2025-03-04	13:26

Beslag verkställt	Material för analys
Nej	Nej

Mottaget	Mottaget datum	Tid

Sätt på vilket uppgift lämnats

Upprättad av
Eva Årbro

Involverade personer	Personnummer/Orgnr	Roll
Ochaya, Oscar		Berörd person

Uppgiften avser
Innehåll i Oscar Ochayas plånbok

Uppgift

Målsägande Oscar Ochayas plånbok kunde ej återfinnas av polis i Oscars lägenhet på Vråtorpsgatan 18 i Knivsta. Plånboken anträffades i en soptunna på Stockholms Central den 31 augusti 2024 och kom senare att tas i beslag, BG117991-1. För mer information om det, se PM "Kontakt Hittegodsavdelning" 2024-09-23 samt "Förhör vittne Upphittare av Oscars plånbok, Virkkunen, Matti Viljo" 2024-11-25.

Till detta PM bifogas ett bildkollage innehållande bilder på samtliga föremål som återfanns i den upphittade plånboken.

I tjänsten,
Pinsp. Årbro

HEMLIG

Polisen

Datum
2025-03-04

Diarienummer
5000-K1099371-24

Bildbilaga

ANTECKNINGAR

Föremål som hittades i Oscar Ochayas plånbok, BG117991-1.

HEMLIG

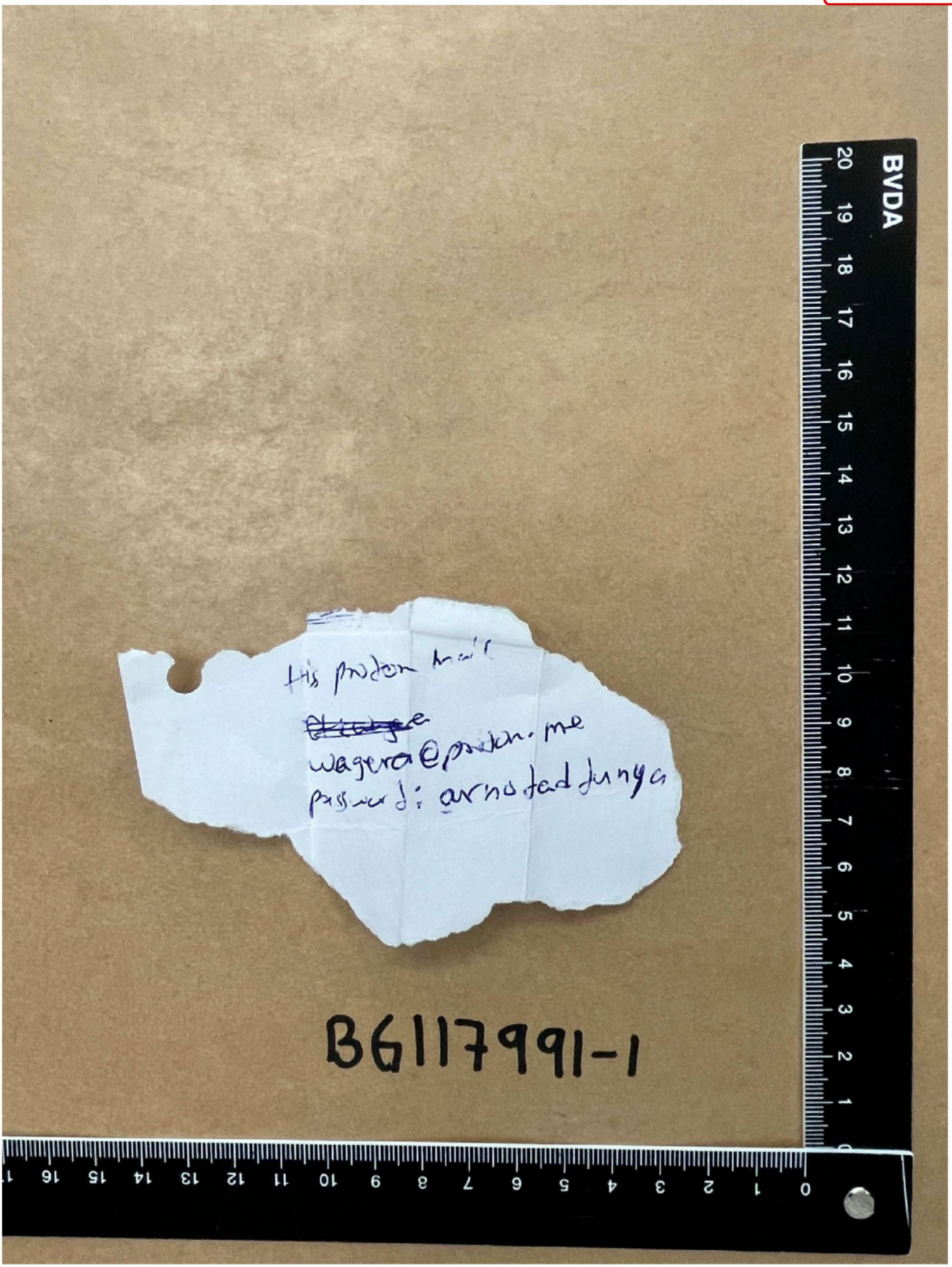

1. Målsägande Oscars plånbok hittades i en papperskorg på T-centralen i Stockholm. Fotografierna tagna av NFC och föreställer de föremål som låg i plånboken.

HEMLIG

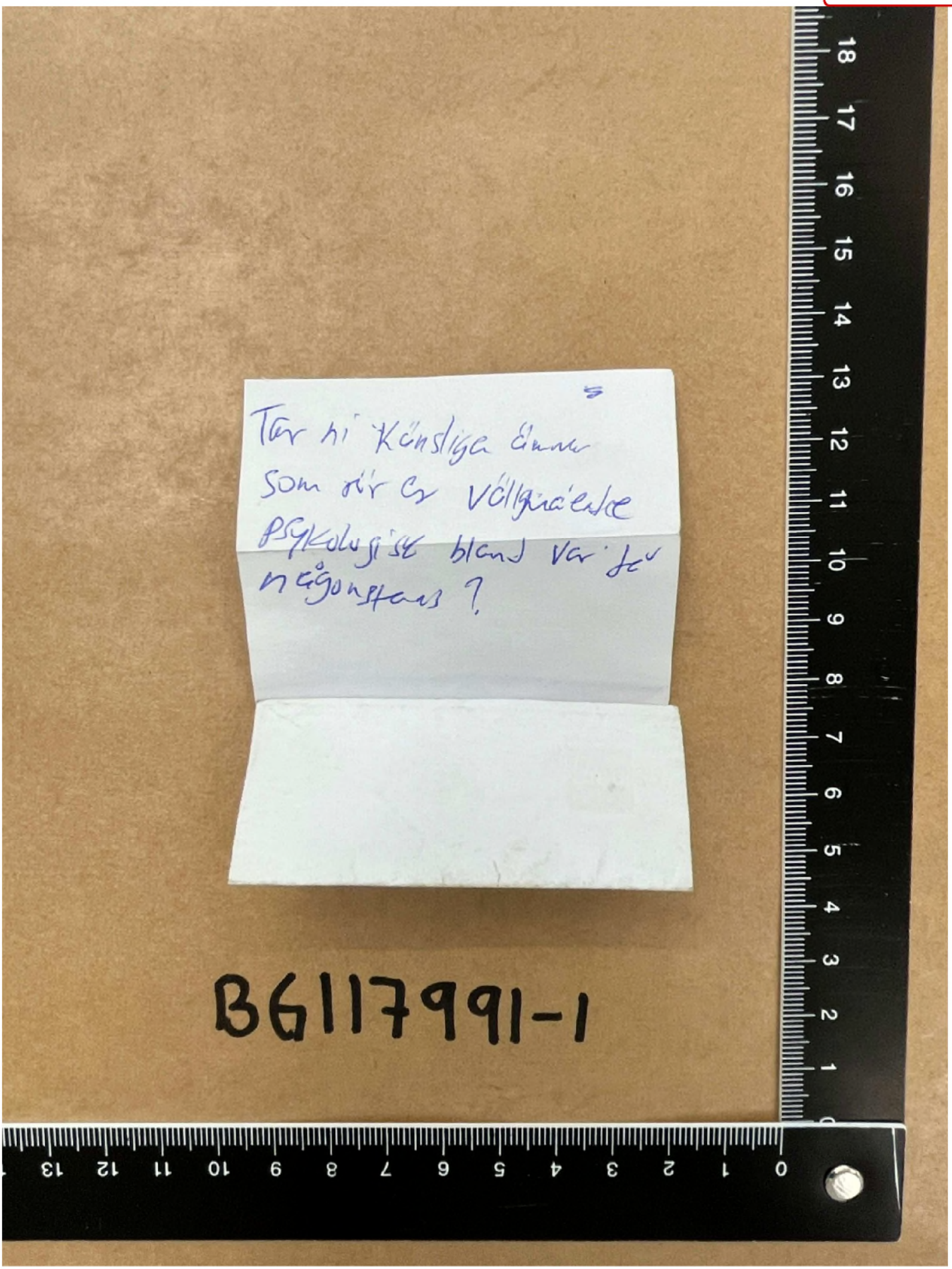

2. Målsägande Oscars plånbok hittades i en papperskorg på T-centralen i Stockholm. Fotografierna tagna av NFC och föreställer de föremål som låg i plånboken.

HEMLIG

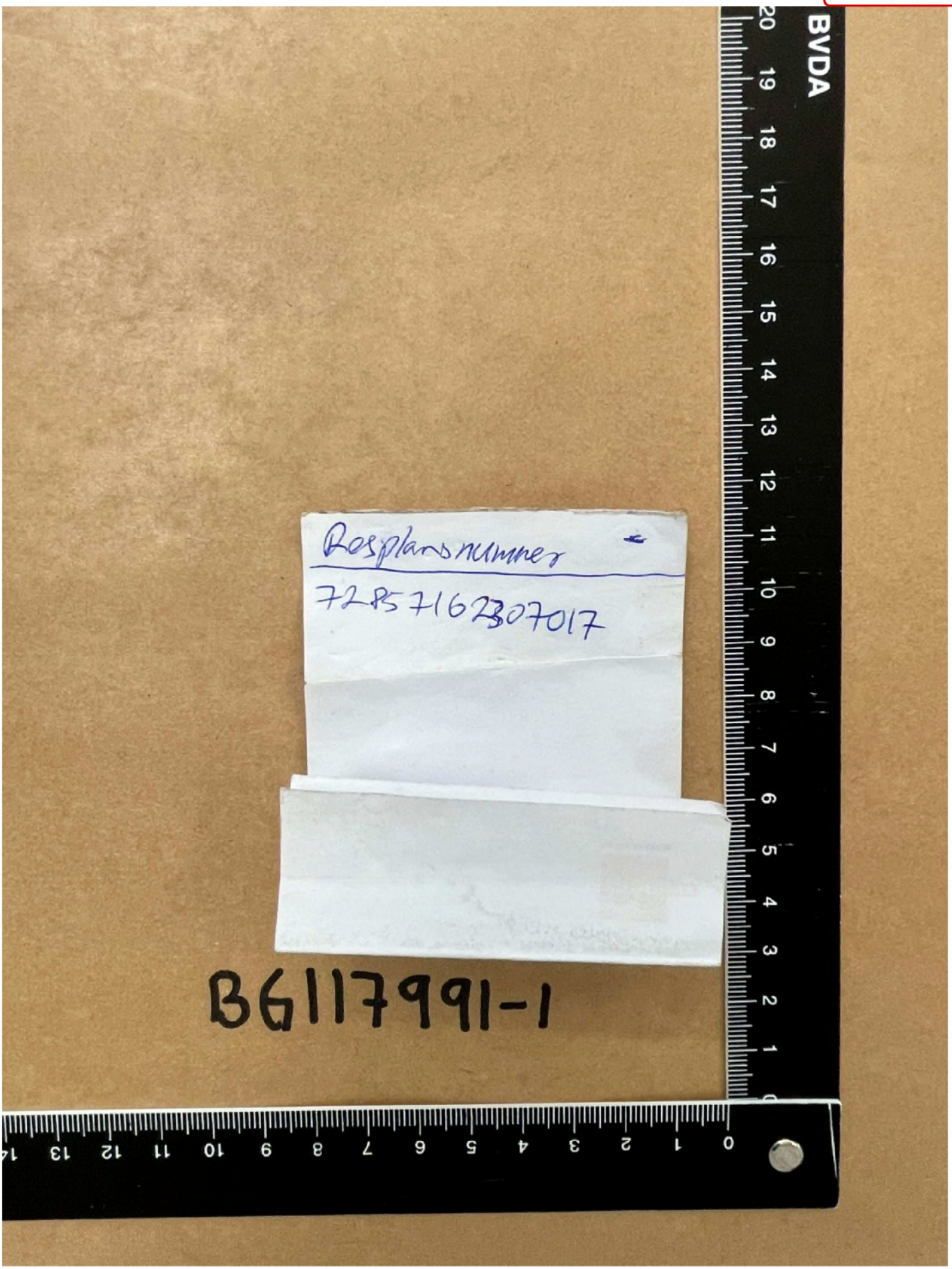

3. Målsägande Oscars plånbok hittades i en papperskorg på T-centralen i Stockholm. Fotografierna tagna av NFC och föreställer de föremål som låg i plånboken.

HEMLIG

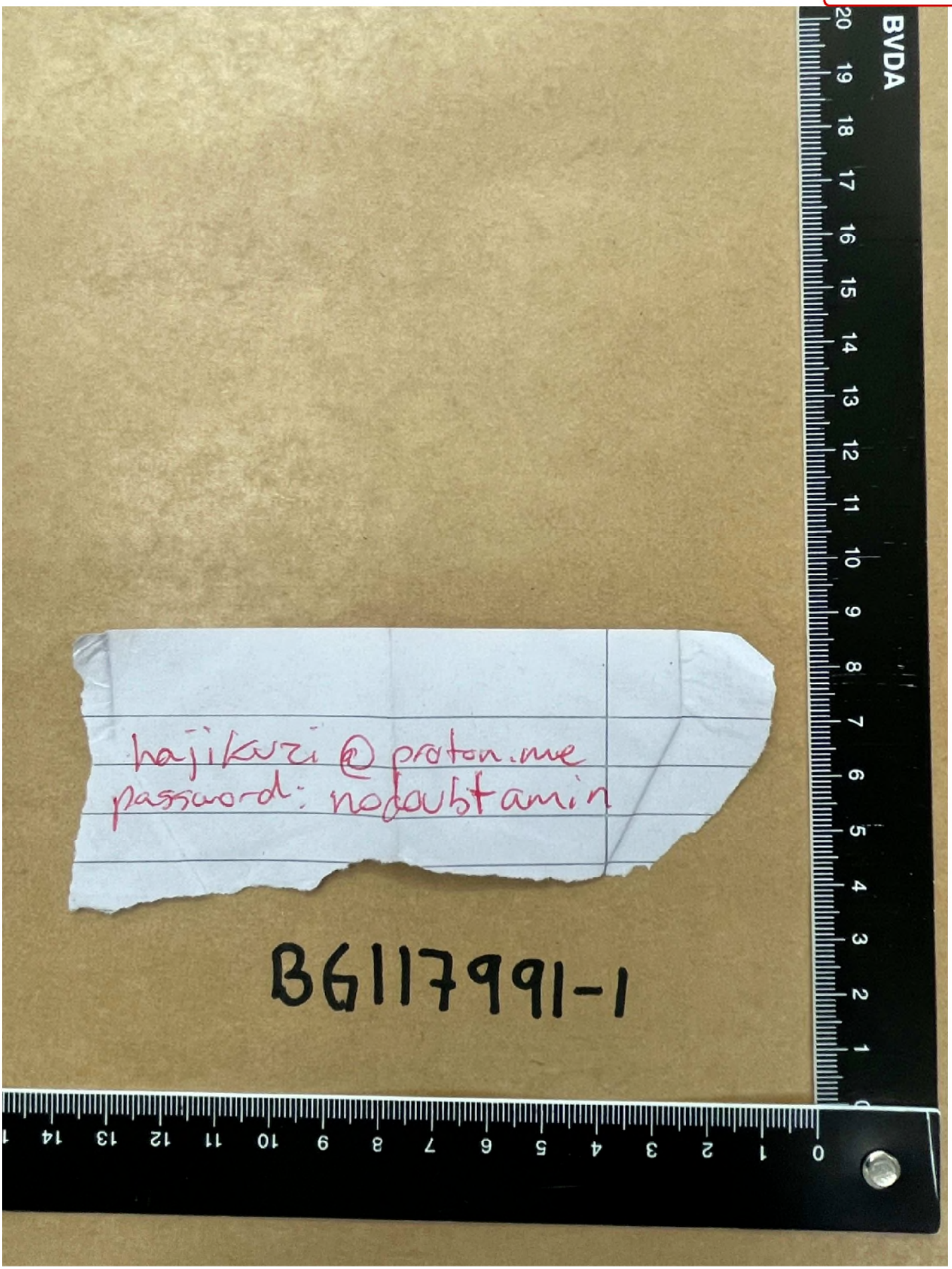

4. Målsägande Oscars plånbok hittades i en papperskorg på T-centralen i Stockholm. Fotografierna tagna av NFC och föreställer de föremål som låg i plånboken.

HEMLIG

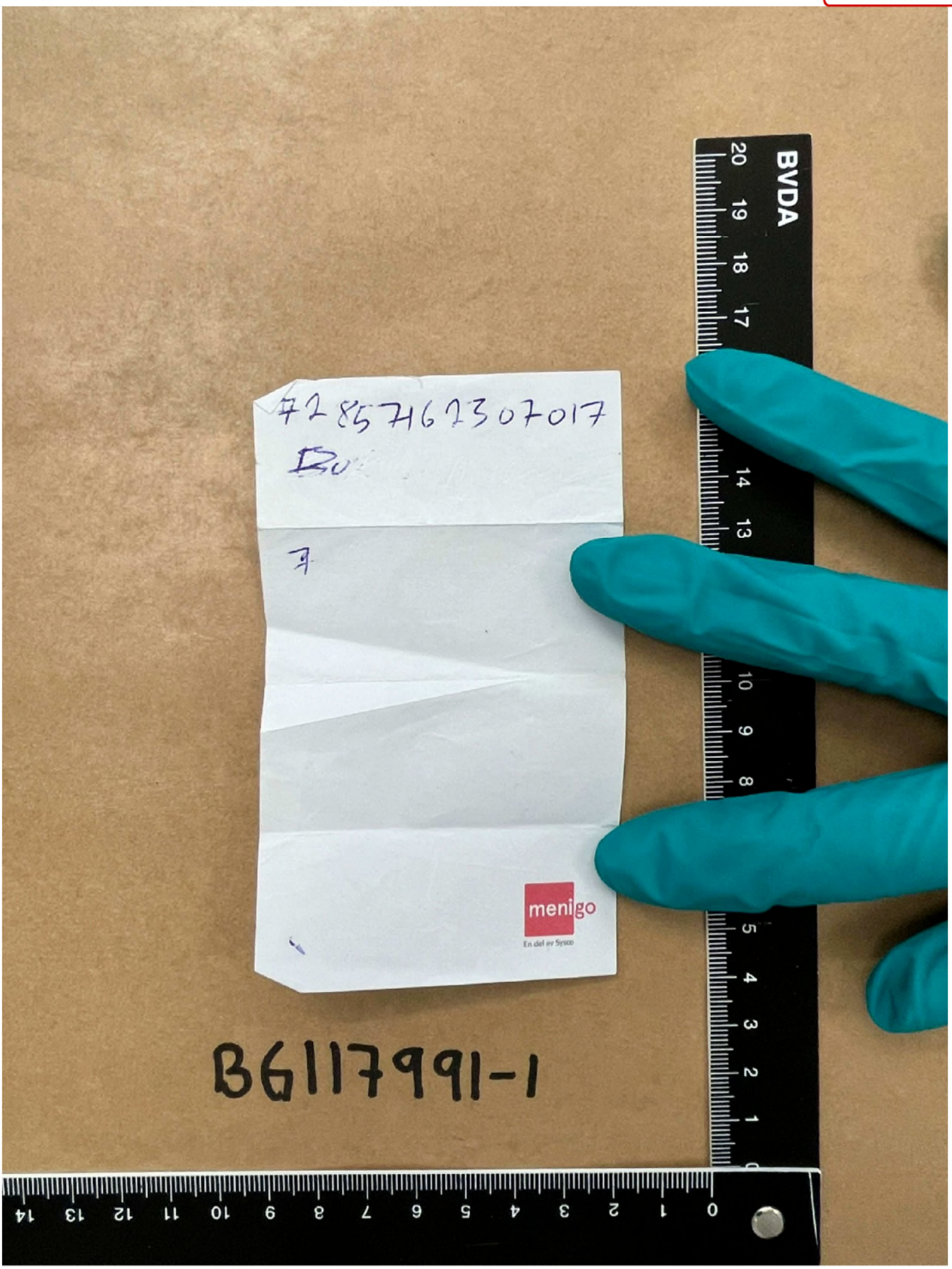

5. Målsägande Oscars plånbok hittades i en papperskorg på T-centralen i Stockholm. Fotografierna tagna av NFC och föreställer de föremål som låg i plånboken.

HEMLIG

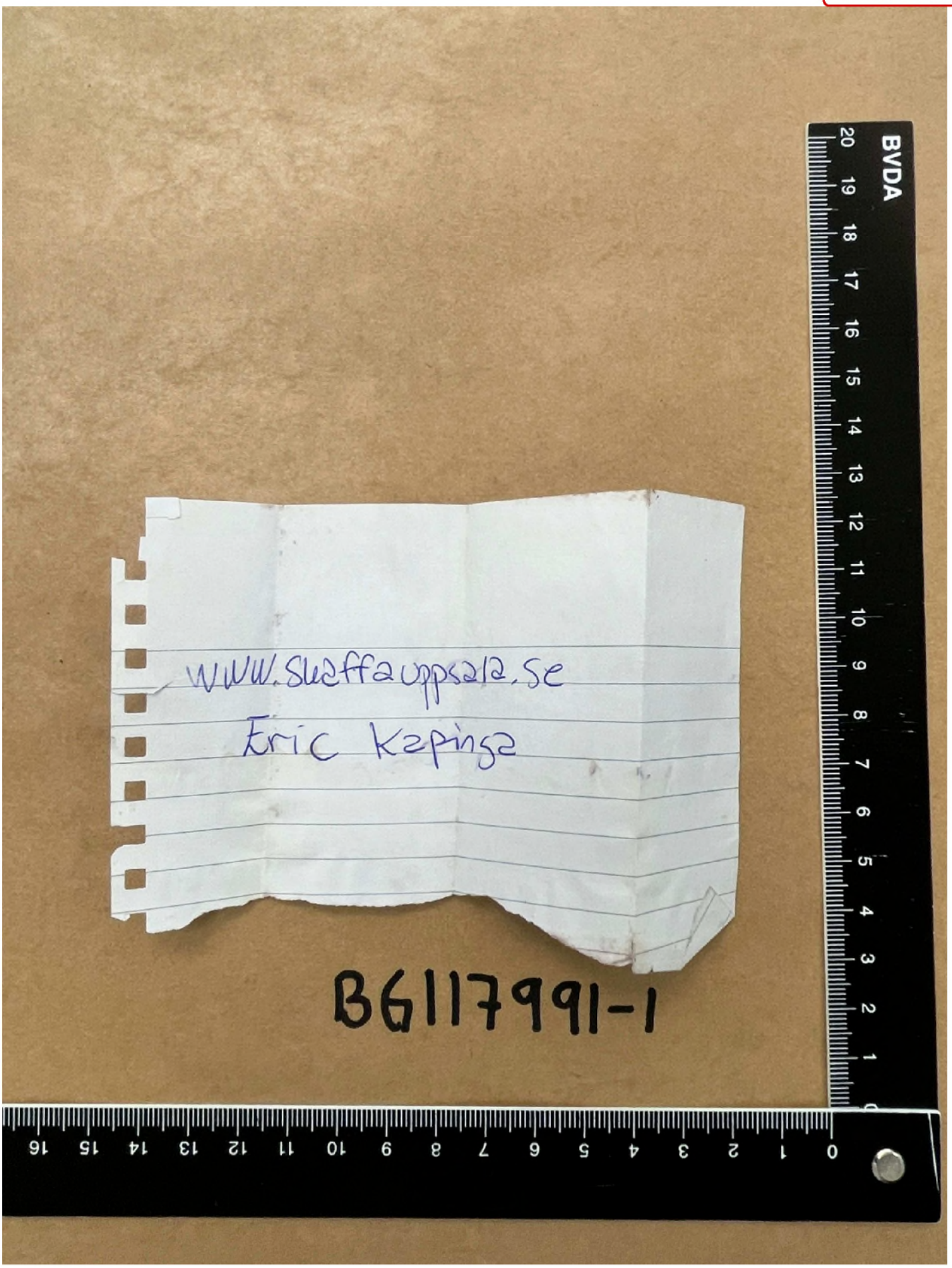

6. Målsägande Oscars plånbok hittades i en papperskorg på T-centralen i Stockholm. Fotografierna tagna av NFC och föreställer de föremål som låg i plånboken.

HEMLIG

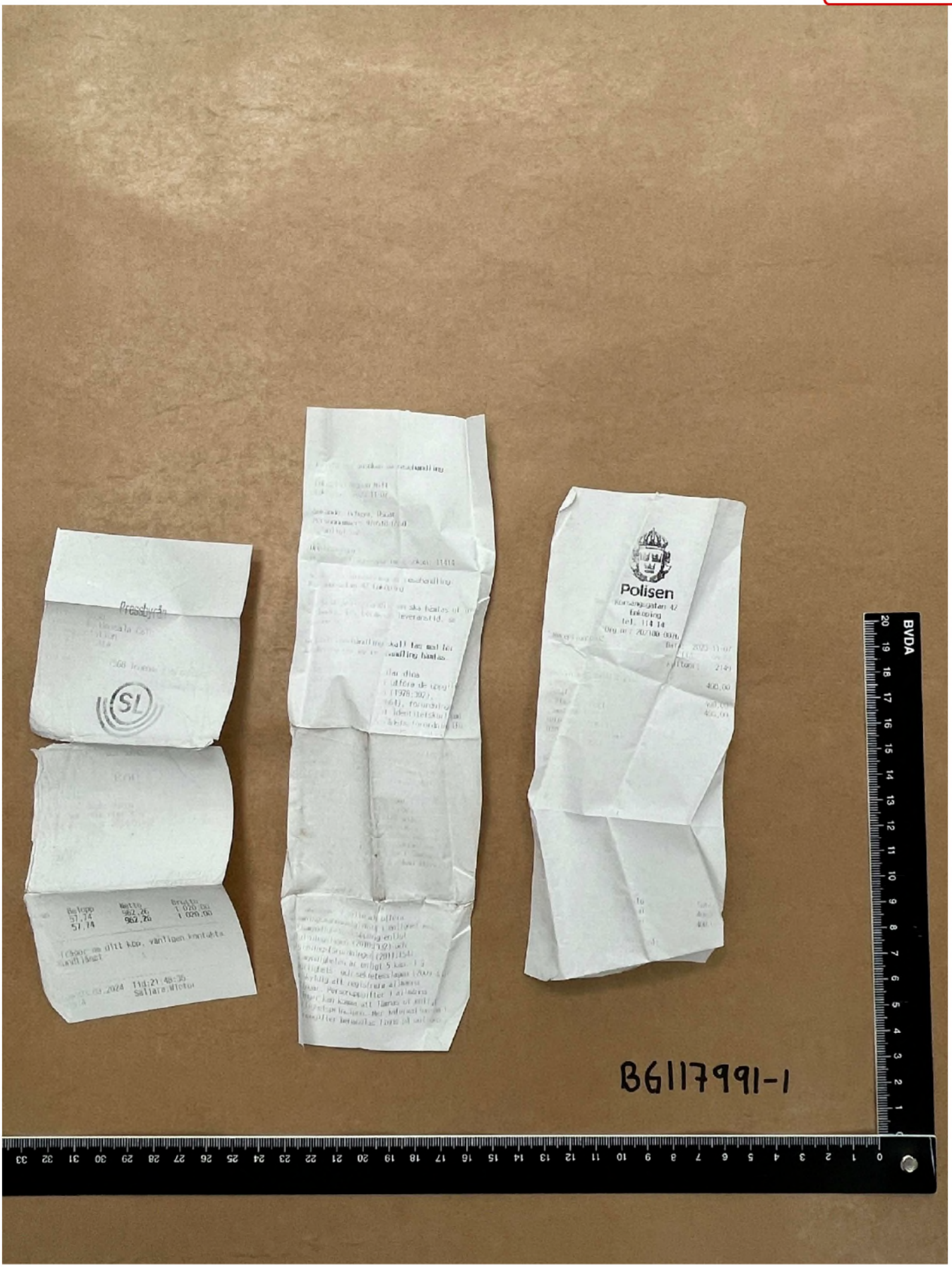

7. Målsägande Oscars plånbok hittades i en papperskorg på T-centralen i Stockholm. Fotografierna tagna av NFC och föreställer de föremål som låg i plånboken.

HEMLIG

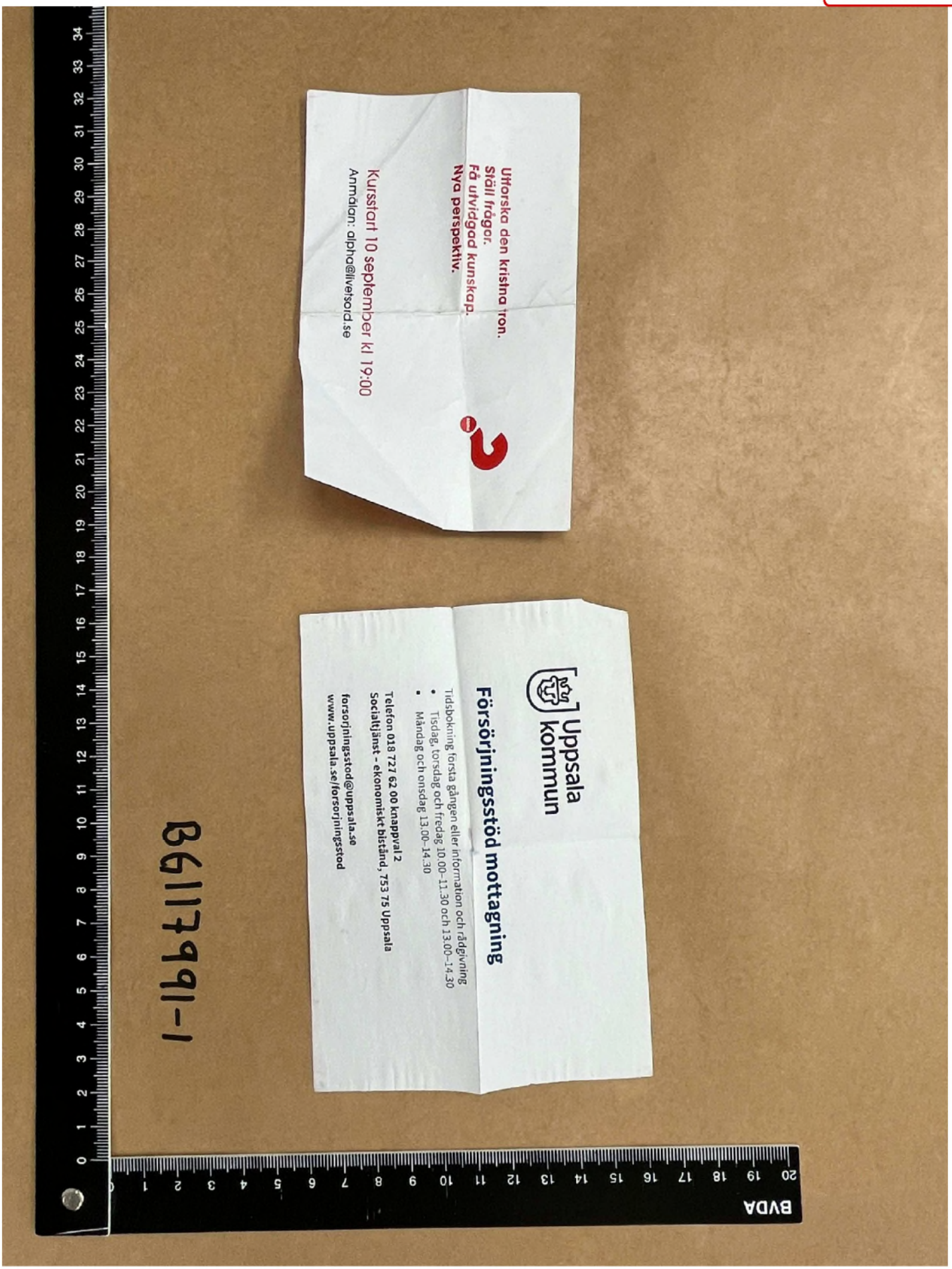

8. Målsägande Oscars plånbok hittades i en papperskorg på T-centralen i Stockholm. Fotografierna tagna av NFC och föreställer de föremål som låg i plånboken.

HEMLIG

9. Målsägande Oscars plånbok hittades i en papperskorg på T-centralen i Stockholm. Fotografierna tagna av NFC och föreställer de föremål som låg i plånboken.

HEMLIG

10. Målsägande Oscars plånbok hittades i en papperskorg på T-centralen i Stockholm. Fotografierna tagna av NFC och föreställer de föremål som låg i plånboken.

HEMLIG

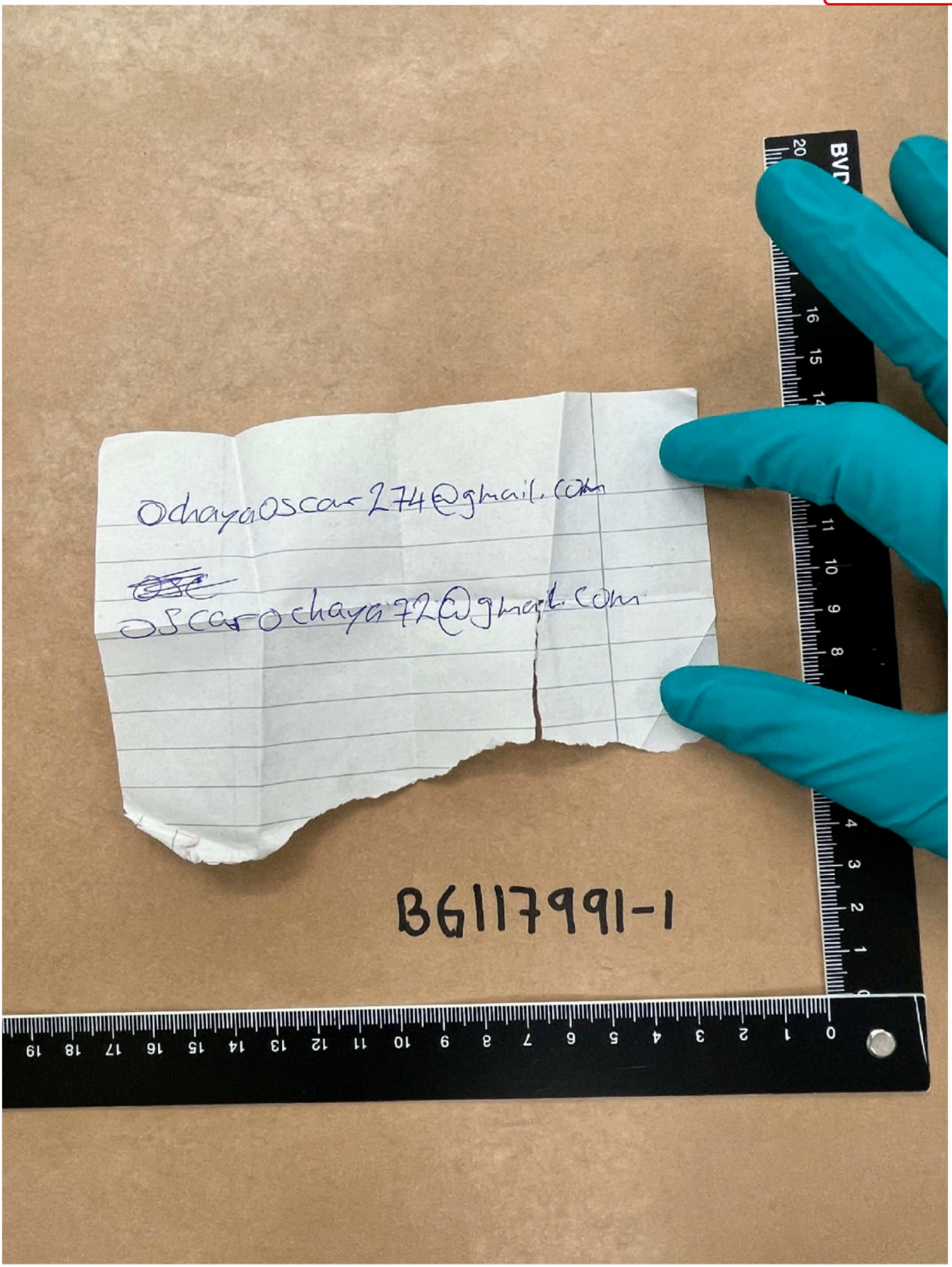

11. Målsägande Oscars plånbok hittades i en papperskorg på T-centralen i Stockholm. Fotografierna tagna av NFC och föreställer de föremål som låg i plånboken.

HEMLIG

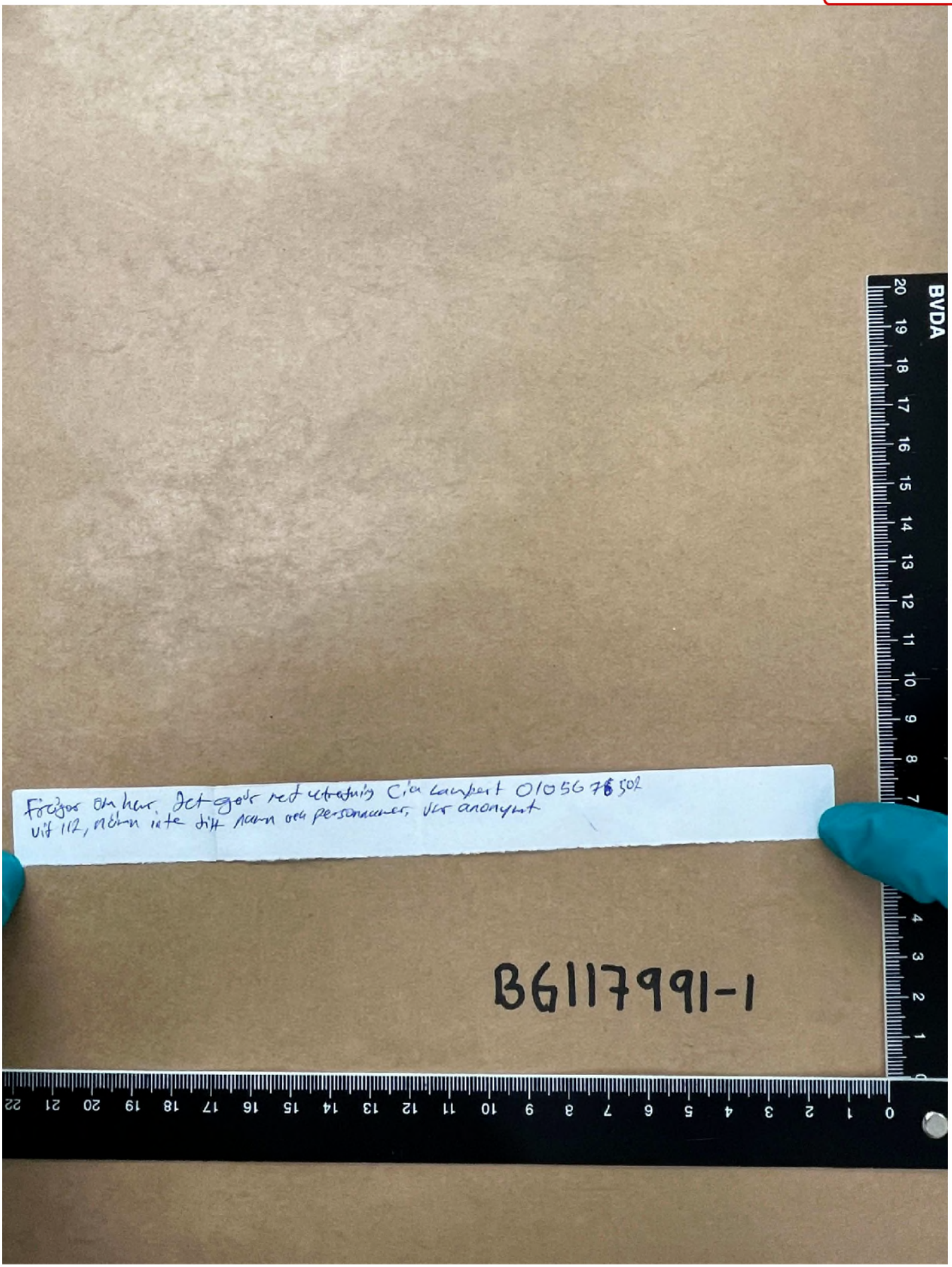

12. Målsägande Oscars plånbok hittades i en papperskorg på T-centralen i Stockholm. Fotografierna tagna av NFC och föreställer de föremål som låg i plånboken.

HEMLIG

13. Målsägande Oscars plånbok hittades i en papperskorg på T-centralen i Stockholm. Fotografierna tagna av NFC och föreställer de föremål som låg i plånboken.

HEMLIG

14. Målsägande Oscars plånbok hittades i en papperskorg på T-centralen i Stockholm. Fotografierna tagna av NFC och föreställer de föremål som låg i plånboken.

HEMLIG

I Oscars plånbok fanns en handskriven lapp med ett resplansnummer. Detta nummer är identiskt med numret på resan han bokat till Uganda, se externt dokument ”Finansiell utredning Svar Expedia”.

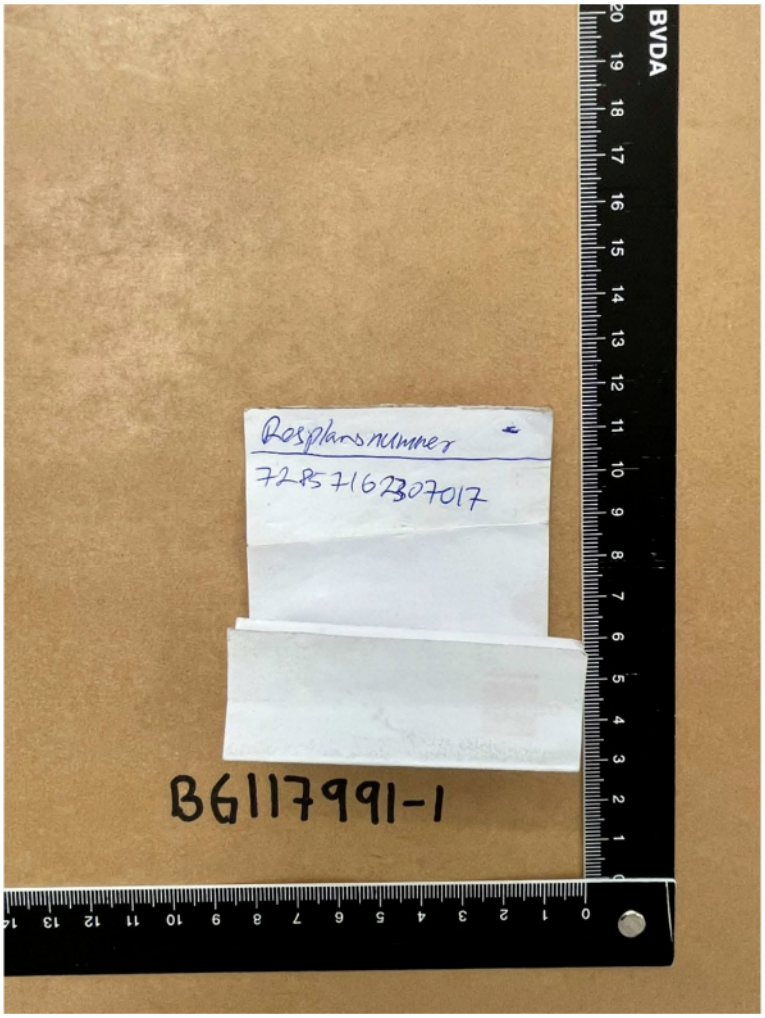

HEMLIG

Polisen

Datum
2025-04-09

Diarienummer
K1099371-24

PM angående papperslappar i Oscar plånbok.

I Oscar Ochayas plånbok, BG117991-1, hittas flera papperslappar som vi har försökt tyda och förstå betydelsen av. Nedan redovisas två av dessa papperslappar.

1. Papperslappen i bild 1 nedan innehåller kontaktuppgifter till som det verkar vara en polisanställd, Cia Lamvert.

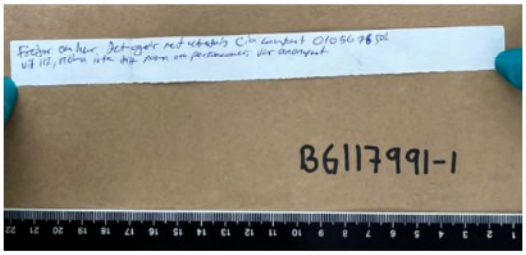

Bild 1

En sökning i polisens utredningssystem har visat att Cia Lamvert varit förundersökningsledare i ärende 5000-K631765-22 där Oscar är målsägare och säger sig ha blivit sexuellt ofredad av en man som han följde med hem i Gottsunda 2020-03-01. Det framgår i förhör med Oscar i det ärendet att han tyckte hela saken var mycket jobbig och svår att förstå, och det var bl.a. därför som det dröjde 1,5 år innan han vände sig till polisen och gjorde en anmälan.

Det skulle kunna vara så att han skrivit lappen för att kunna ringa in och anonymt få veta hur det går i utredningen då det förefaller som att det var förenat med skam för Oscar att prata om händelsen. Cia Lamvert har i samtal med undertecknad uppgett att hon inte har något minne av ärendet. Det finns därför ingen som kan förklara lappen närmare.

2. Papperslapp i bild 2.

HEMLIG 2

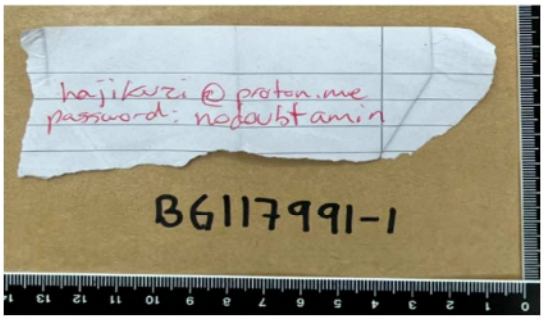

Bild 2.

Det finns en gratis mail som heter ”https://proton.me/mail”[1] men med de uppgifter som står på lappen går det ej att logga in på den uppgivna mailadressen.

Orden ”haji kuzi” skulle kunna var ett namn på en person men någon sådan går ej att fina i svensk folkbokföring.”Haji kuzi” är också swahili, ett av Ugandas officiella språk och betyder ”han kommer inte”[2].

3. Papperslapp på bild 3.

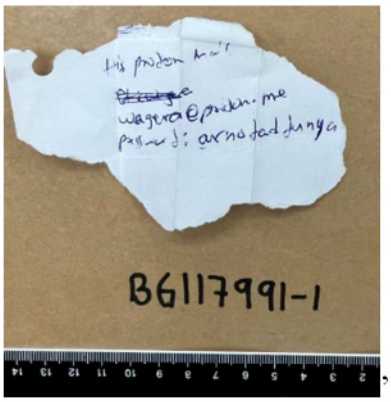

Bild 3

Denna papperslapp verkar också vara en mailadress från samma domön som adressen på bild 2; wagera@proton.me. Det uppgivna lösenordet fungerar inte.

När det gäller de övriga papperslapparna som hittades i plånboken har de flesta bedömts att de ej tillför ärendet något av värde och de har därför inte undersökts något närmare. Några har redovisats i andra PM.

Erik Reuterdahl, Grova Brott Uppsala

[1] Sökning gjord på google 2025-04-09 på ”proton mail”.
[2] https://translate.google.com/?hl=sv&sl=auto&tl=sv&text=haji%20kuzi%0A&op=translate

Polisen

PM

ILOQ nyckel 7419F5D i Oscars pålånbok

Signerad av

Signerad datum

Enhet
Polisregion Mitt, Grova brott 2 PO Uppsala

Diarienr
5000-K1099371-24

Uppgiftslämnare	Datum	Tid
Nyman Sjömark, Eva-Maria	2025-03-13	12:00

Beslag verkställt	Material för analys
Nej	Nej

Mottaget	Mottaget datum	Tid

Sätt på vilket uppgift lämnats

Upprättad av
Eva-Maria Nyman Sjömark

Uppgiften avser
Foto ILOQ nyckel som anträffats i Oscars upphittade plånbok

Uppgift

Efter genomförd spårsäkring fotograferades den nyckel som anträffades i Oscars plånbok.

På nyckelns ovansida kan man se att den har nummer 7419F5D.

Det är den nyckel Oscar antas ha använt när han låser upp port och lägenhet då han kommer hem efter arbetet natten mellan den 29 och 30 augusti 2024.

HEMLIG

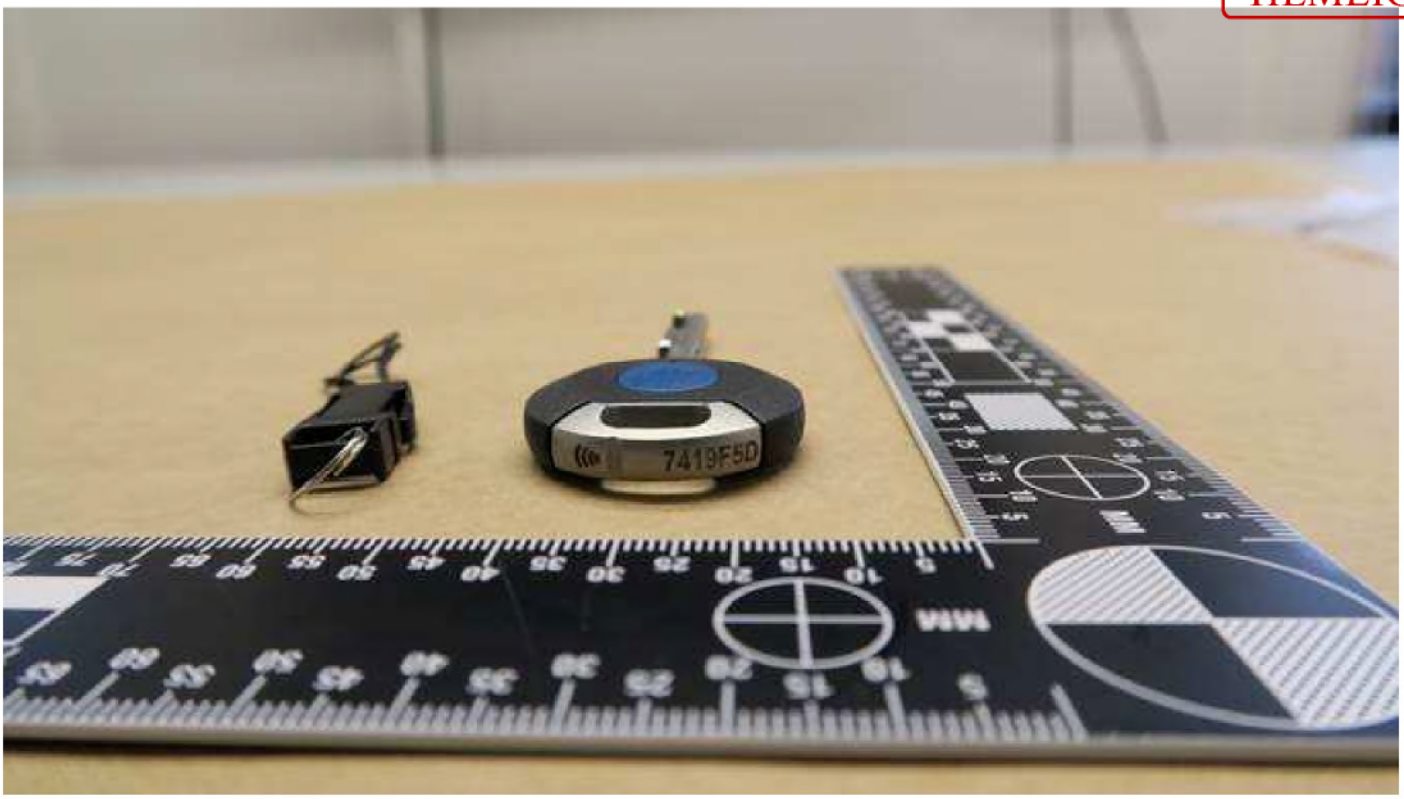

Polisen

Förhör

Lapp i Oscars plånbok

Signerat av

Signerat datum

Enhet
Polisregion Mitt, Grova brott 2 PO Uppsala

Diarienr
5000-K1099371-24

Hörd person
Kapinga, Eric

Personnummer

Den hörde är
Vittne

ID Styrkt
Nej

Ställning till misstänkt - målsägande - vittne

Tolk

Språk

Anledning till förhör / Misstankar som misstänkt har underrättats om
Mord, Fullbordat

Underrättad om misstanke

Ytterligare information om anledning till förhör
Kännedom om Oscar Ochaya och även tillfrågas vad Skaffa Uppsala är.

Underrättad om 12 § FUK

Underrättad om rätt till försvarare

Godtar försvarare/biträde som rätten förordnar

Försvarare/biträde närvarande

Försvarare/biträde önskas

Förhörsledare
Thomas Mineur

Förhörsdatum
2025-03-06

Förhör påbörjat
12:08

Förhör avslutat

Förhörsplats

Typ av förhör
RB 23:6

Förhörssätt
Telefonförhör

Förhörsvittne

Utskrivet av

Berättelse

Eric Kapinga informerades om anledningen till förhöret.

Eric tillfrågads om han vet vem Oscar Ochaya är? Erick uppgav att han inte känner igen namnet.

Eric informerades om att Oscar svart och född 1997. Oscar anträffades död i sin bostad i början av september 2024 och sedan dess pågår en mordutredning.

Eric tillfrågades om Skaffa Uppsala. Eric berättade att han varit politiskt aktiv för Socialdemokraterna. Eric startade föreningen Skaffa Uppsala 2019 eller 2020. Föreningen riktade sig till "affrosvenskar". Eric kommer själv från Kongo. Syftet med föreningen var att informera och göra det lättare för personen med afrikanskt ursprung att komma in i svenska samhället.

Eric hade kontakter på biblioteket i Gottsunda och fick hjälp med att annonsera för föreningen där. Eric hade ingen information om föreningen ute på sociala medier. Förutom affisch på biblioteket i Gottsunda gick informationen från mun till mun.

Eric uppgav att intresset för föreningen var dåligt. Man hade ett fåtal möten i en lokal som tillhörde biblioteket i Gottsunda. Föreningen var bara verksam i ca: 6 månader eftersom det inte fanns något intresse för den. Föreningen avregistrerades samma år som den registrerades.

HEMLIG

Eric informerades om att man bland Oscars tillhörigheter anträffat en lapp med texten "www.skaffauppsala.se". Eric berättade att han har bra minne när det gäller personer. Eric är själv 43 år och han har inget minne av någon person som stämmer in på Oscar åldersmässigt.

Förhöret avslutat.

Polisen

PM

Nycklar i Oscars plånbok märkta HOPPE

Signerad av

Signerad datum

Enhet
Polisregion Mitt, Grova brott 2 PO Uppsala

Diarienr
5000-K1099371-24

Uppgiftslämnare	Datum	Tid
Nyman Sjömark, Eva-Maria	2025-04-29	07:26

Beslag verkställt	Material för analys
Nej	Nej

Mottaget	Mottaget datum	Tid

Sätt på vilket uppgift lämnats

Upprättad av
Eva-Maria Nyman Sjömark

Uppgiften avser
Fyra nycklar av märket HOPPE

Uppgift
HOPPE är ett varumärke för nycklar till handtag med lås såsom fönster altandörrar m.m.

Vid sökning på HOPPE H001 på internet framgår att det är möjligt att beställa nya nycklar som passar till viss låsserie.

HEMLIG

Nyckel Hoppe H001 för handtag med nyckel

159kr */ st*

Extra nyckel H001 för HOPPE-handtag med nyckel:

- 0710S Tokyo
- 099S Luxemburg
- 0810S New York

Polisen

PM

Avläsning nyckel i beslag BG117991-1 (plånbok)

Signerad av

Signerad datum

Enhet
Polisregion Mitt, Grova brott 2 PO Uppsala

Diarienr
5000-K1099371-24

Uppgiftslämnare	Datum	Tid
Nyman Sjömark, Eva-Maria	2025-04-22	09:00

Beslag verkställt
Nej

Material för analys
Nej

Mottaget

Mottaget datum

Tid

Sätt på vilket uppgift lämnats

Upprättad av
Eva-Maria Nyman Sjömark

Uppgiften avser

Uppgift

Den nyckel (7419F5D) som anträffades i Oscars plånbok har avlästs mot ILOQs system 250422.

Nyckelns microchip lagrar de senaste 100 händelserna på nyckeln.

Vid avläsningen tillkommer ett händelsenummer på grund av att avläsningen registreras som en händelse.

Vid jämförelse mot tidigare inhämtade loggar från system och cylindrar finns det inga registrerade händelser som avviker från tidigare inhämtade uppgifter.

Nyckelloggen finns arkiverad i FILIP.

Polisen

PM

Nycklar som låg i Oscar Ochayas plånbok

Signerad av

Signerad datum

Enhet
Polisregion Mitt, Grova brott 2 PO Uppsala

Diarienr
5000-K1099371-24

Uppgiftslämnare	Datum	Tid
Årbro, Eva	2025-05-05	15:10

Beslag verkställt	Material för analys
Nej	Nej

Mottaget	Mottaget datum	Tid
	2025-05-05	12:45

Sätt på vilket uppgift lämnats

Upprättad av
Eva Årbro

Uppgiften avser
Nycklar som låg i Oscar Ochayas plånbok (BG117991-1)

Uppgift

Pinsp. Årbro samt Pinsp. Nyman Sjömark åker till målsägare Oscar Ochayas bostad på Vråtorpsgatan 18 i Knivsta den 5 maj 2025 för att verkställa direktiv från kammaråklagare Hedda Wittbom Skog.

Bakgrunden till detta är att målsägande Oscar Ochayas plånbok ej kunde återfinnas i Oscars lägenhet av polis i samband med den tekniska undersökningen av lägenheten. Plånboken anträffades i en soptunna på Stockholms Central den 31 augusti 2024. För mer information om plånboken, se bland annat PM "Kontakt Hittegodsavdelning" 2024-09-23. Plånboken och dess innehåll kom i samband med det att tas i beslag, vilket resulterade i beslagsnummer BG117991-1.

I plånboken återfanns bland annat fyra mindre nycklar märkta "HOPPE" (med samma beslagsnummer), se fotografi på nycklarna i bifogad handling "1. Nycklar i beslagspunkt BG117991-1".

Nycklarna skickades till Nationellt Forensiskt Centrum (NFC) för undersökning. På huvudet på två av de fyra nycklarna anträffades DNA från misstänkt Hasham Khan och målsägande Oscar Ochaya, se handling "NFC redovisning (dna)" 2025-04-09.

Vår uppgift var att åka till Oscar Ochayas lägenhet och prova de fyra nycklarna, märkta "HOPPE", för att se om de passade i något lås i lägenheten. Vid genomförandet användes full skyddsutrustning för att ej kontaminera brottsplatsen.

I den norra delen av lägenheten finns tre fönster samt en balkongdörr till en fransk balkong. Samtliga fyra nycklar märkt "HOPPE" passade till samtliga fyra lås i både fönster och balkongdörr. Låsen i dörren och fönstren var placerade i handtagen, en nyckel behöver därför vridas om i låset som sitter i handtaget innan fönster eller balkongdörr går att öppna. För bildexempel på detta, se bifogad handling "2. Bildexempel på hur nycklarna används". Observera dock att bilden ej är tagen i den aktuella lägenheten, på Vråtorpsgatan 18, det är endast ett mycket välliknande exempel på hur låsen ser ut.

I tjänsten,
Pinsp. Årbro

Bilaga

1. Nycklar i beslagspunkt BG117991-1

Bilaga till PM 2025-05-05 15:10, diarienr 5000-K1099371-24

Beskrivning

Fyra nycklar av märket HOPPE som ingår i beslagspunkt BG117991-1.

HEMLIG

45 50 55 60 65 70 75 80 85 90 95 100 105 110 115 120 125 130 135 140 145 150 155 160
HOPPE
H001

Bilaga

2. Bildexempel på hur nycklarna används

Bilaga till PM 2025-05-05 15:10, diarienr 5000-K1099371-24

Beskrivning

Foto ej taget på Vråtorpsgatan 18, endast ett exempel i syfte att ge en visuell bild av hur nycklarna används i målsägarens lägenhet.

HEMLIG

Polisen

PM

Hasham och Oscars koppling till Willys

Signerad av

Signerad datum

Enhet	Diarienr
Polisregion Mitt, Grova brott 1 PO Uppsala	5000-K1099371-24

Uppgiftslämnare	Datum	Tid
Reuterdahl, Erik	2024-10-11	14:20

Beslag verkställt	Material för analys
Nej	Nej

Mottaget	Mottaget datum	Tid

Sätt på vilket uppgift lämnats

Upprättad av
Erik Reuterdahl

Uppgiften avser

Uppgift

Bakgrund
I utredningen har det förekommit uppgifter från förhör Hasham Khan och även Oscar Ochaya skulle ha jobbat på butiken Willys i Knivsta. Därför har förhör hållits med personalen på Willys och polisen har även varit i kontakt med Willys huvudkontor (Axfood) för att reda ut hur det verkligen ligger till.

Personalen
Butikschefen Ibrahim har jobbat på Willys Knivsta i ca 3 månader och kände därför inte till vilka som jobbat där tidigare och någon dokumentation kring detta fanns inte i butiken. I förhör med personalen på Willys uppger Malin Elg som jobbat där i många år att hon inte känner igen varken Oscar eller Hasham. Framför allt inte som anställd men inte heller som kund. En annan anställd, Gustav Granvik, uppger att han själv har varit kund i butiken och har då betjänats av Hasham Khan. Detta ska ha skett för 4-5 år sedan. Gustav anställdes själv på Willys för ca 1 år sedan och under den tiden har han inte sett Hasham i butiken eller i Knivsta.

Axfood
Huvudkontoret för Willys, Axfood, lämnar följande svar via mejl:

"Vi får ingen träff på varken personnummer eller namn i våra system. Har även kikat ifall de haft externa konton hos oss, vilket de inte haft. Därmed bekräftar jag att varken Oscar eller Hasham haft en anställning kopplad till Willys".

Uppgifterna levereras av en Valeria Misjia, medarbetarsupporten på Axfood.

Erik Reuterdahl, Grova Brott Uppsala

Polisen

PM

Oscar och Hasham koppling Willys i Gottsunda

Signerad av

Signerad datum

Enhet	Diarienr
Polisregion Mitt, Grova brott 1 PO Uppsala	5000-K1099371-24

Uppgiftslämnare	Datum	Tid
Reuterdahl, Erik	2024-11-07	10:28

Beslag verkställt	Material för analys
Nej	Nej

Mottaget	Mottaget datum	Tid

Sätt på vilket uppgift lämnats

Upprättad av
Erik Reuterdahl

Involverade personer	Personnummer/Orgnr	Roll
Gelin, Jonas Anders		Annan
Wallin, Lars		Annan

Uppgiften avser

Uppgift

Jag tog kontakt med butikschefen på Willys i Gottsunda, Jonas Gelin. Han har varit chef för butiken i 6 år. Jonas har inga noteringar om att Oscar haft en praktik i hans butik, men han tycker att namnet och och fotot på honom är bekant. Han kan ha haft en praktikplats på Willys i Gottsunda, men det har inte varit under det senaste året i så fall utan längre tillbaka i tiden. Hasham Khan har inte haft en plats det är Jonas säker på.

Det var en period för ca 1 år sedan när Jonas var föräldraledig och då tog Lars Wallin över som chef. Det visade sig att Lars Wallin bara hade en praktikant under sin tid i Gottsunda, och han är säker på att det varken var Oscar eller Hasham. Lars känner inte igen namnen Oscar och Hasham.

Erik Reuterdahl, Grova Brott Uppsala

Polisen

Förhör

Signerat av

Signerat datum

Enhet
Polisregion Mitt, Grova brott 1 PO Uppsala

Diarienr
5000-K1099371-24

Hörd person
Elg, Malin Louise

Personnummer

Den hörde är
Vittne

ID Styrkt
Nej

Ställning till misstänkt - målsägande - vittne

Tolk

Språk

Anledning till förhör / Misstankar som misstänkt har underrättats om
Mord, Fullbordat

Underrättad om misstanke

Ytterligare information om anledning till förhör
Hörd om uppgiften om Hasham Khan jobbat på Willys i Knivsta

Underrättad om 12 § FUK

Underrättad om rätt till försvarare

Godtar försvarare/biträde som rätten förordnar

Försvarare/biträde närvarande

Försvarare/biträde önskas

Förhörsledare
Erik Reuterdahl

Förhörsdatum
2024-10-12

Förhör påbörjat
16:14

Förhör avslutat
16:19

Förhörsplats
Willys Knivsta

Typ av förhör
RB 23:6

Förhörssätt

Förhörsvittne

Utskrivet av

Berättelse

Malin har jobbat på Willys i Knivsta i 8 år, ända sedan 2016.

Hon förevisas bilder på Hasham Khan, se bilaga 1, och säger att han inte har jobbat där. De hade hon haft koll på i så fall.

Malin är helt säker på sin sak.

Det har jobbat en person hos dem som är lite lik till utseendet. Han hette Jafar Hamud och Malin tror att han bor i Enköping. Men Jafar är kortare och smalare än den personen som polisen frågar om.

Uppläst och godkänt.

HEMLIG

Hasham Saadi Aziz **Khan**

Alternativa namn: Alexander, Jalladin, Jamees , Saadi, Aziz

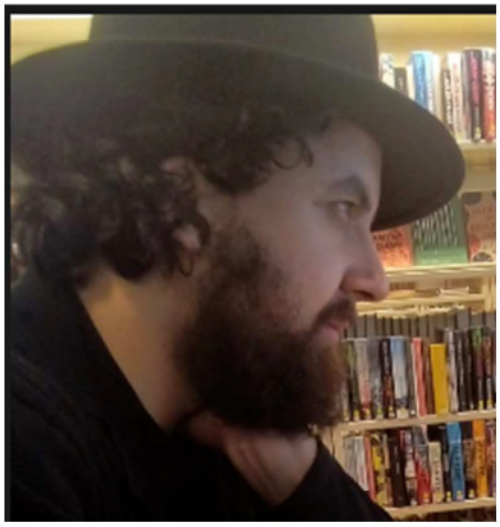

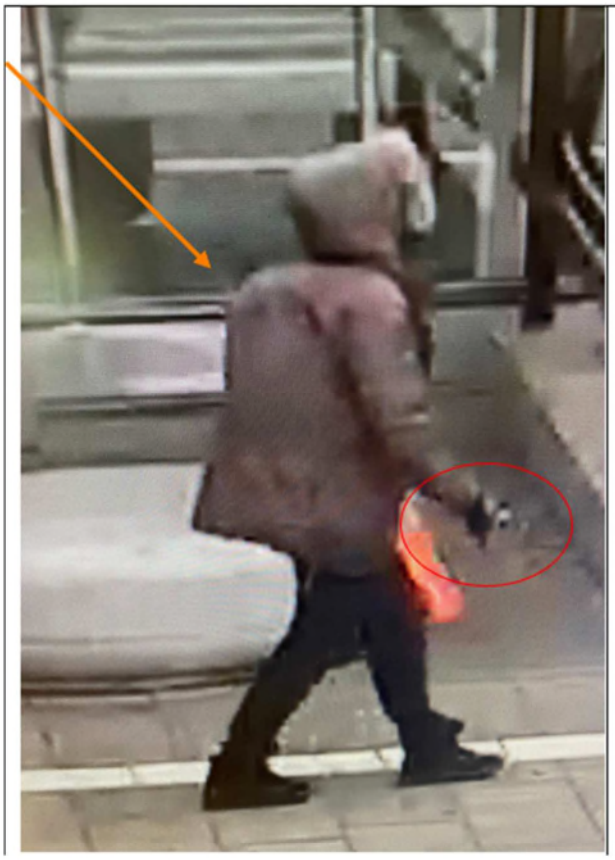

HEMLIG

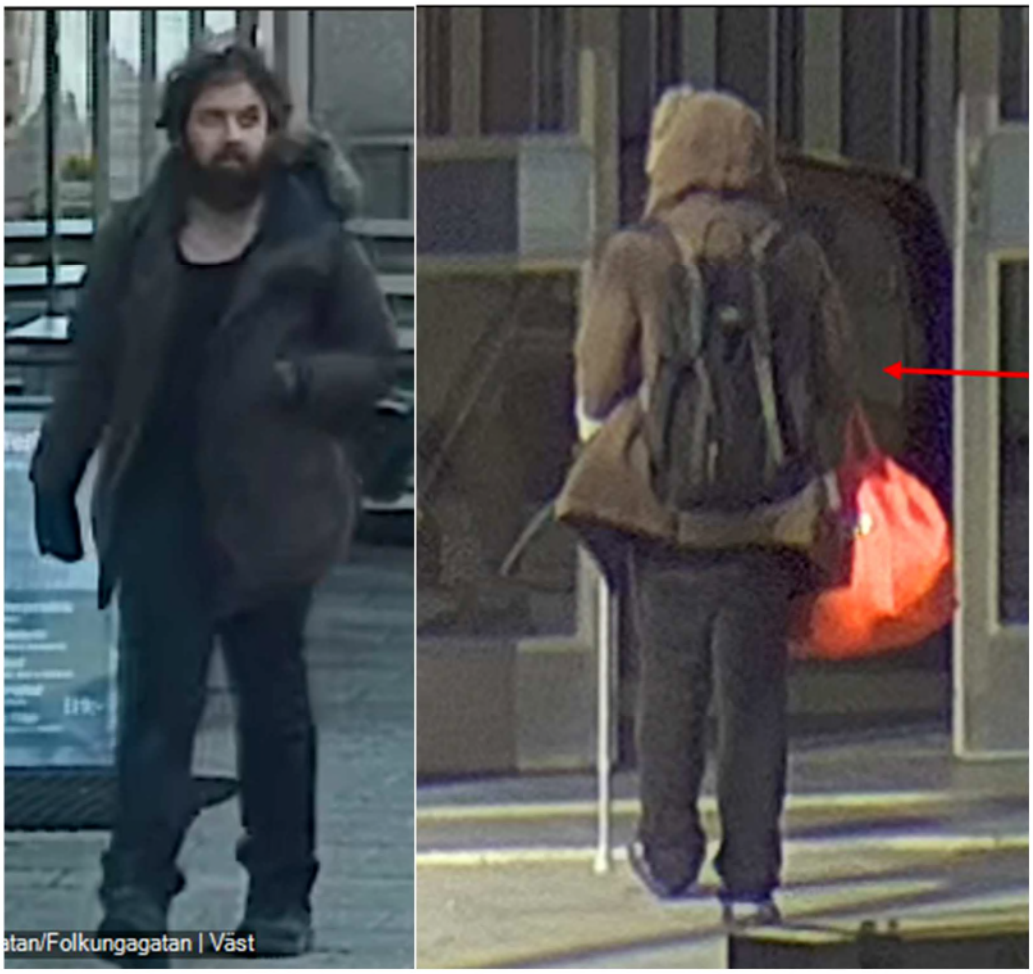

Polisen

Förhör

Signerat av

Signerat datum

Enhet
Polisregion Mitt, Grova brott 1 PO Uppsala

Diarienr
5000-K1099371-24

Hörd person
Granvik, Gustav

Personnummer

Den hörde är
Vittne

ID Styrkt
Nej

Ställning till misstänkt - målsägande - vittne

Tolk

Språk

Anledning till förhör / Misstankar som misstänkt har underrättats om
Mord, Fullbordat

Underrättad om misstanke

Ytterligare information om anledning till förhör
Hörd om uppgiften att Hasham skulle ha jobbat på Willys i Knivsta

Underrättad om 12 § FUK

Underrättad om rätt till försvarare

Godtar försvarare/biträde som rätten förordnar

Försvarare/biträde närvarande

Försvarare/biträde önskas

Förhörsledare	Förhörsdatum	Förhör påbörjat	Förhör avslutat
Erik Reuterdahl	2024-10-10	16:01	16:12

Förhörsplats
Willys Knivsta

Typ av förhör
RB 23:6

Förhörssätt

Förhörsvittne

Utskrivet av

Berättelse

Gustav har jobbat på Willys i ca 1 år. Gustav jobbade inte när en kollega blev attackerad av en man med sax i somras, men han passerade utanför butiken i samband med händelsen och det var han som uppmärksammade polisen på att det låg en Willyströja slängd utanför butiken. Den som gärningsmannen kan ha haft på sig.

Gustav förevisas en bild på Hasham Khan, se bilaga 1. Gustav känner igen personen. Han bodde på Centralvägen 38 tidigare och han har även jobbat på Willys. Gustav har inte sett honom de senaste åren, men för ca 4-5 år sedan såg han honom ofta både i trapphuset där Gustav bor, Centralvägen 38, men också på Willysbutiken. Han satt ofta i kassan när Gustav var där och handlade.

På fråga om Gustav är säker på att det är han sa han att han är 100 procent säker på det. Han känner igen honom särskilt den bilden från 1 september 2024.

Gustav tyckte att han var lite annorlunda på det sättet att han var väldigt trevlig mot Gustavs tjej när de stötte ihop i trapphuset men inte alls lika trevlig mot Gustav.

Gustav har sett honom tillsammans med en tjej en gång. Det var en kvinna i samma ålder och längd, och som Gustav bedömde det även hade arabiskt ursprung.

Gustav har inte sett honom på länge och inte efter händelsen i somras på Willys.

Gustav förevisas bilden på Oscar Ochaya men honom har Gustav inget minne av att ha sett.

Uppläst och godkänt

HEMLIG

Hasham Saadi Aziz **Khan**

Alternativa namn: Alexander, Jalladin, Jamees , Saadi, Aziz

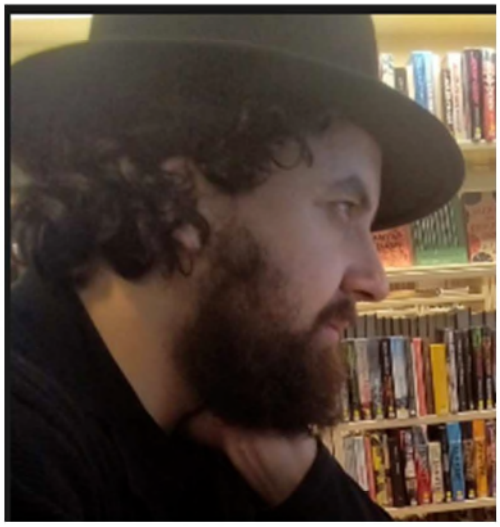

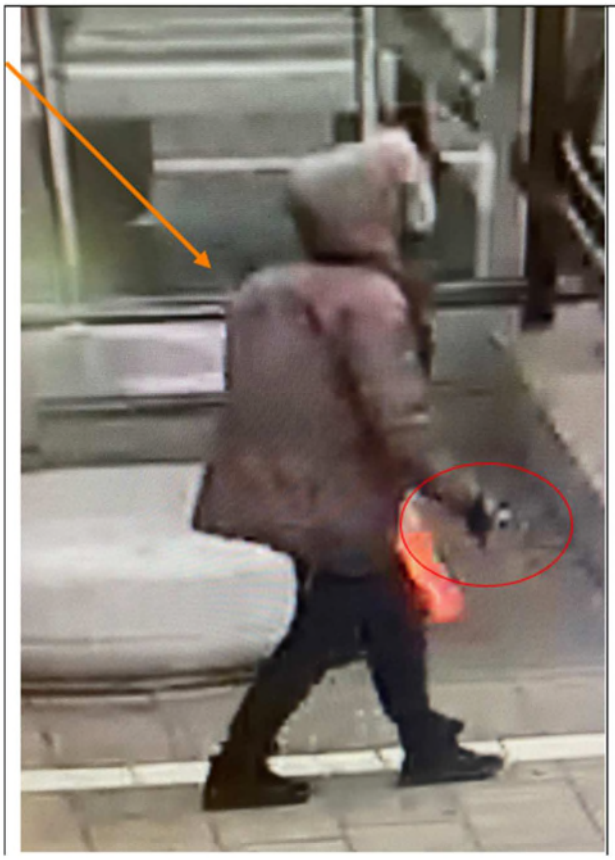

HEMLIG

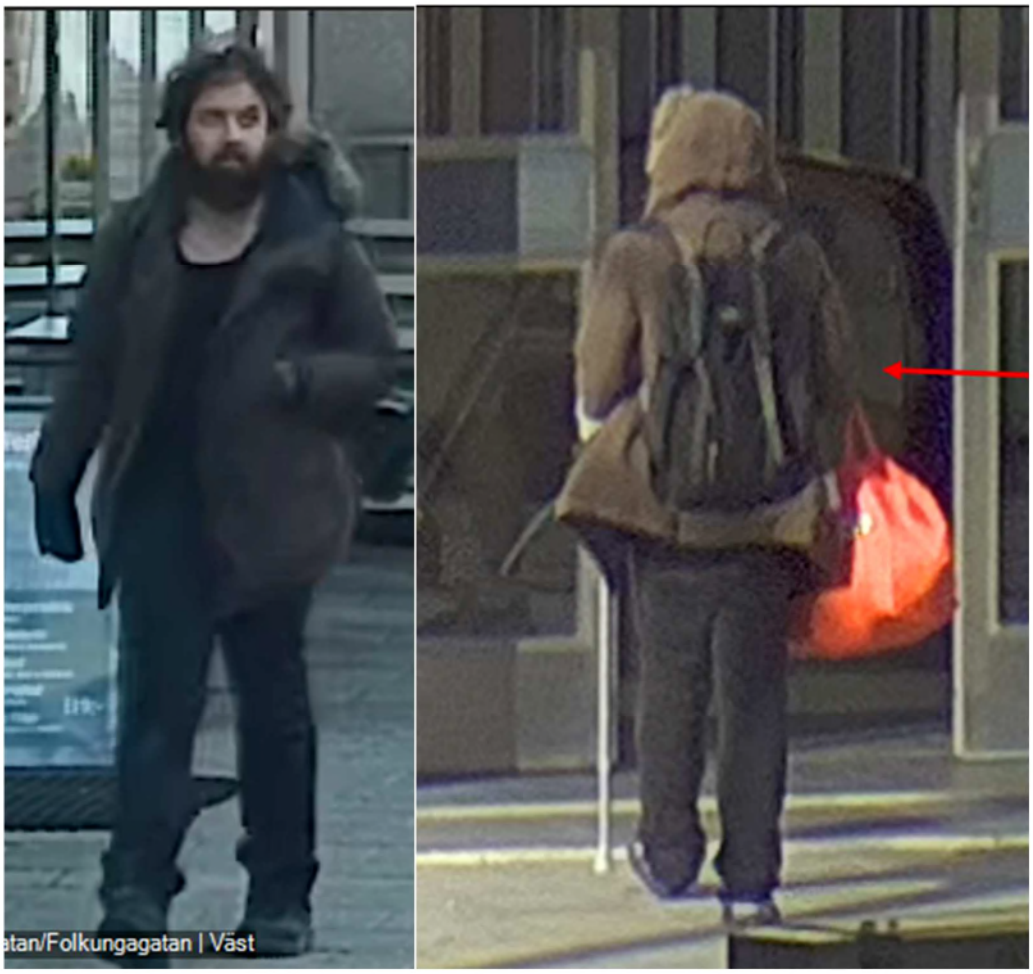

HEMLIG

Polisen

2024-09-06

Diarienummer
K109371-24

FOTO på Oscar Ochaya

FOTO från kamerabevakningsfilm på arbetsplatsen 2024-08-29

Polisen

Förhör
Zaki

Signerat av

Signerat datum

Enhet
Polisregion Mitt, Grova brott 1 PO Uppsala

Diarienr
5000-K1099371-24

Hörd person
Omar, Zakariye Afrah

Personnummer

Den hörde är
Vittne

ID Styrkt
Ja

Sätt
Passfoto i RES

Ställning till misstänkt - målsägande - vittne

Tolk

Språk

Anledning till förhör / Misstankar som misstänkt har underrättats om
Mord, Fullbordat

Underrättad om misstanke

Ytterligare information om anledning till förhör
Hörd om omständigheterna kring händelsen på Willys.

Underrättad om 12 § FUK

Underrättad om rätt till försvarare

Godtar försvarare/biträde som rätten förordnar

Försvarare/biträde närvarande

Försvarare/biträde önskas

Förhörsledare	Förhörsdatum	Förhör påbörjat	Förhör avslutat
Erik Reuterdahl	2024-10-10	16:32	16:42

Förhörsplats	Typ av förhör	Förhörssätt
Willys Knivsta	RB 23:6	Telefonförhör

Förhörsvittne

Utskrivet av

Berättelse

Zakaiye Omar jobbar på Willys i Knivsta. Han kallas för Zaki och på hans namnskylt står det Zaki.

Zaki tillfrågas om hur det kommer sig att gärningspersonen som angriper en kollega till Zaki nämner namnet Zaki.
Zaki tycker det är jättekonstigt. Han kan inte förklara det.
Kollegan som blev drabbad, Mustafa, har berättat det för Zaki och har även beskrivit signalementet på honom för Zaki, men Zaki känner inte till vem det kan vara. Zaki tycker det känns obehagligt och känner sig fortfarande rädd pga det.

Zaki förevisas bilder, se bilaga 1, och får höra att han heter Hasham Khan.
Zaki känner inte igen personen. Han har aldrig sett honom.

Zaki bor i Knivsta och han har heller inte sett personen i Knivsta.

Zaki får återigen frågan hur den där personen kan känna till hans namn. Zaki spekulerar i att han kanske har sett hans namnbricka. Det är det enda som Zaki kan tänka sig, och att han märkte att Zaki inte var i butiken den dagen och därför sa hans namn.

Zaki förevisas bilder på målsägaren Oscar. Zaki känner inte till Oscar heller.

På fråga om det finns en moské i Knivsta sa Zaki att det fanns. Den sa ligga i samma hus som Nordenbanken fast på baksidan bredvid en förskola.

Zakis pappa är en av de ansvarig där och kan säkert hjälpa polisen.

HEMLIG

Zaki tar själv upp att det är väldigt konstigt att en person kommer till butiken och säger att han sa ersätta Zaki och sedan attackerar en anställd. Zaki blev chockad när han hörde det första gången. Och att han hade Willyskläder som att han jobbat där innan.

På fråga om han dykt upp vid moskén sa Zaki att han är själv där väldigt sällan, men när han varit där har han inte sett honom.

Uppläst och godkänt

HEMLIG

Hasham Saadi Aziz **Khan**

Alternativa namn: Alexander, Jalladin, Jamees , Saadi, Aziz

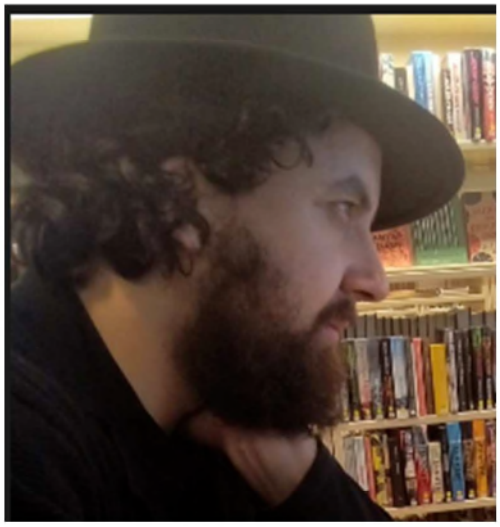

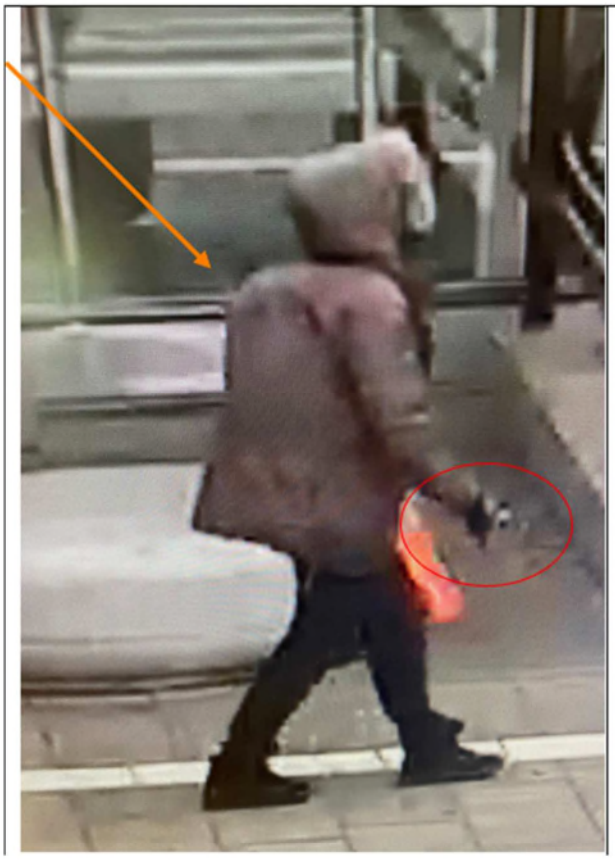

HEMLIG

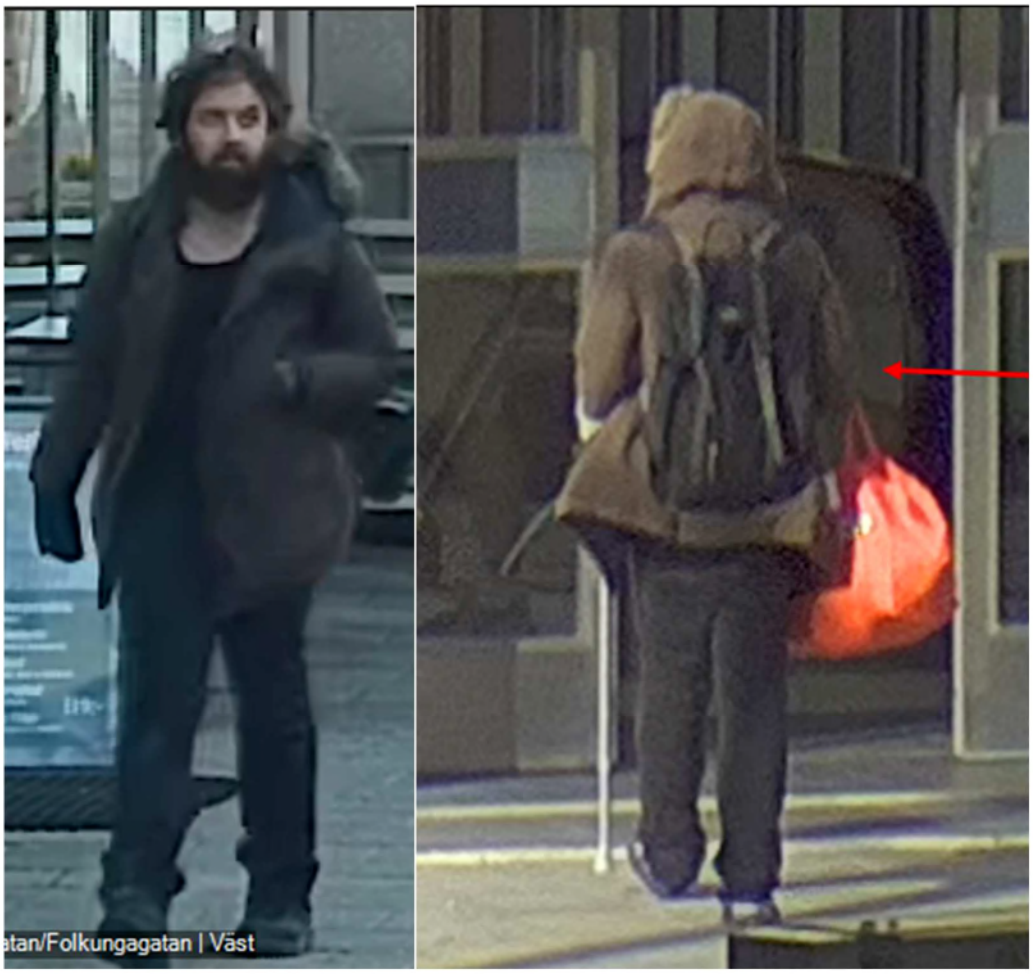

HEMLIG

Bild märkt ”A” är en bild som Oscar Ochaya skickat till Florence Lakop 2024-06-01[1]. Bild märkt ”B” är ett fotografi från när Hasham Khan daktades 2025-01-21[2]. Bilder märkt ”C” och ”D” är fotografier på Hasham Khans högra hand från hans rättsläkarundersökning 2025-01-17[3]. De stora röda cirklarna på bild ”A”, ”C” och ”D” markerar hårväxt samt avsaknad av hårväxt på specifika partier av handen och ett rött märke vid lillfingrets knoge. De mindre röda cirklarna på bild ”A”, ”C” och ”D” markerar rött märke på långfingrets knoge.

[1] ”Analysresultat BG109504-7 Bärbar dator”, 2024-10-11.
[2] ”Kroppsbesiktning, Khan, Hasham Saadi Aziz”, 2025-01-21.
[3] ”Rättsintyg, Khan, Hasham Saadi Aziz”, 2025-01-14 samt ”Fotobilaga till rättsintyg, Khan, Hasham Saadi Aziz”, 2025-01-14, fotografi ”19:IMG_0152” och fotografi ”23: IMG_0156”.

HEMLIG

Polisen

Dokument
RAPPORT

Sida 1 (4)

Datum 2025-02-04

Version 01.00

Upprättad av Åsa Hallström

Diarienr

Saknr

Infoklass Ej klassad

Finansiell utredning Hasham Kahn 19940130-1552

Innehåll

1 Inledning 1
1.1 Bakgrund 1
1.2 Syfte 1
1.3 Sammanfattning 1

2 Grunduppgifter 2
Inkomstuppgifter 2
Individuppgifter 2
Kronofogden 2
Fastighetsinnehav 2
Fordonsinnehav 2

3 Bankengagemang 3
3.1 Swishtransaktioner 3

4 Hashams resor 3

1 Inledning

1.1 Bakgrund

I ärende 5000-K1099371-24 är Hasham Khan 19940130-1552 misstänkt för mord på Oscar Ochaya. Förundersökningsledare har begärt en finansiell utredning för Hasham Khan.

1.2 Syfte

Syfte med den finansiella utredningen är att:
- Att ge en överblick över personens ekonomiska förhållanden
- Ta fram bevis som kan användas i straffrättsliga förfaranden

1.3 Sammanfattning

Enligt inkomna uppgifter ser Hasham inte ut att ha en ekonomi genom eget bankengagemang. Han har konto hos SEB men det finns inga utförda transaktioner under perioden 1 januari – 11 december 2024. Hans nummer

0707960632 är inte anslutet till Get Swished. Detta tyder på att han försörjer sig av kontanter eller genom någon annans konto.

Det har inkommit uppgifter från målsägandes konto som tyder på att resor och andra kostnader för Hasham Khan betalats genom målsägande. Detta gäller främst en resa bokad med Supersaver till Spanien med avgång 1 juni 2024. Telefonnummer till Hasham Khan har angivits i bokning samt mejladressen etcwagera@proton.me. Resan är betald genom Oscars konto den 28 maj 2024.

2 Grunduppgifter

Hasham Khan är sedan 13 juni 2024 på kommunen skriven. Han var dessförinnan skriven på Kristinehamnsgatan 80, LHG 1301 i Farsta.

Enligt intern sökning har Hasham Khan telefonnummer 0707960632.

Inkomstuppgifter

Inkomster fastställda av Skatteverket för åren 2019-2023 framgår av tabellen nedan.

Inkomstår	Fastställd förvärvsinkomst	Överskott av kapital	Underskott av kapital	Slutlig skatt
2023	0 kr	0 kr	0 kr	0 kr
2022	0 kr	0 kr	0 kr	0 kr
2021	0 kr	0 kr	0 kr	0 kr
2020	111 900 kr	0 kr	0 kr	22 835 kr
2019	0 kr	0 kr	0 kr	0 kr

Individuppgifter

Skatteverket saknar individuppgifter gällande Hasham Khan för perioden januari 2024 till och med december 2024.

Kronofogden

Enligt Kronofogden per 4 februari 2025 har Hasham Khan inga skulder.

Fastighetsinnehav

Enligt Lantmäteriet äger Hasham Khan ingen fastighet.

Fordonsinnehav

Enligt Transportstyrelsen äger Hasham Khan inga fordon.

3 Bankengagemang

Hasham kahn har tre konton hos SEB, ett privatkonto och två sparkonton. På privatkontot finns endast avgifter för banktjänster och ränta under perioden 1 januari – 11 december 2024. Ingående saldo -661,70 kronor och utgående saldo -1 300,85 kronor. På de två sparkontona finns inga transaktioner under samma period.

Adress som finns registrerad hos SEB är Kristinehamnsgatan 80, LGH 1301 i Farsta. Inga uppgifter om mejladress eller telefonnummer finns.

3.1 Swishtransaktioner

Enligt inhämtade uppgifter är Hasham Kahn eller numret 0707960632 inte anslutet till Get Swished.

4 Hashams resor

Kontoutdrag för målsägande Oscar Ochaya har inhämtats i syfte att se om det finns transaktioner som avser kostnader för Hasham Khan. I kontoutdrag framgår att det 28 maj 2024 klockan 23:57 sker en betalning till Supersaver på 1 554 kronor. Samma dag klockan 20:35 görs en kontant insättning på 2 000 kronor. Övervakningsfilm för insättningen har efterfrågats men har inte besvarats då lagringstiden passerat.

Datum, tid	Transaktionstyp	Motpart	Belopp in	Belopp ut
2024-05-28 20:35	Insättningsautomat	Bankomat Galleria Kvarnen	2 000	
2024-05-28 23:57	Kortköp	Supersaver		-1 554

Enligt uppgift inkommen från Supersaver är det Oscar som bokat resan. Se svar Supersaver. Resan är bokad för Hasham Saadi Aziz Khan med avgång 1 juni 2024, 14:50 – 18:55, med Iberia. Resan är mellan Stockholm Arlanda och Madrid Barajas flygplats. I samband med bokning har följande kontaktuppgifter angivits:

- Mejladress etcwagera@proton.me
- Telefonnummer 0707960632
- IP adress 94.234.103.77.

Polisen

Dokument
RAPPORT

HEMLIG

Upprättad av	Infoklass	Datum	Diarienr	Saknr	Version
Åsa Hallström	Ej klassad	2025-02-04			01.00

Enligt sökning tillhör telefonnumret Hasham Khan. Operatör Tre. Sökning på mejladress ger inget resultat. IP adress tillhör Telenor.

Enligt uppgift inhämtad tidigare i ärendet är resan till Madrid bokad klockan 23:56 den 28 juni 2024.

Polisen

PM

Samtal med Hashams syster Amirah

Signerad av

Signerad datum

Enhet
Polisregion Mitt, Grova brott 1 PO Uppsala

Diarienr
5000-K1099371-24

Uppgiftslämnare	Datum	Tid
Hågedal, Anna	2024-10-02	11:30

Beslag verkställt	Material för analys
Nej	Nej

Mottaget

Mottaget datum

Tid

Sätt på vilket uppgift lämnats

Upprättad av
Anna Hågedal

Uppgiften avser

Uppgift

Vid sökandet efter Hasham Khan hålls förhör med hans mamma Tayyeba. Tayyeba uppger att Hashams far Sohail och syster Amirah bor tillsammans och inte har kontakt med resten av familjen.

Patrull söker efter Sohail och Amirah på deras hemadress, men ingen är hemma. Jag får till slut telefonkontakt med Amirah. Hon uppger att hennes pappa inte har någon egen telefon, och att han inte har kontakt med Hasham. Hon själv har haft kontakt med Hasham senast ungefär ett år sedan. Hon vet inte var han befinner sig. Amirah informeras om att Hasham är efterlyst för flera brott samt att polisen tror att han mår mycket dåligt och kan utgöra en fara för både sig själv och andra. Hon ombeds kontakta polisen via 112 om hon får kontakt med Hasham.

I tjänsten
Pa Hågedal

Polisen

Förhör

Pappa

Signerat av

Signerat datum

Enhet
Polisregion Mitt, Grova brott 1 PO Uppsala

Diarienr
5000-K1099371-24

Hörd person
Khan, Sohail Aziz

Personnummer

Den hörde är
Vittne

ID Styrkt
Nej

Ställning till misstänkt - målsägande - vittne

Tolk

Språk

Anledning till förhör / Misstankar som misstänkt har underrättats om
Mord, Fullbordat

Underrättad om misstanke

Ytterligare information om anledning till förhör
Vittnesförhör angående kontakten med sonen Hasham Khan som är misstänkt för mord.

Underrättad om 12 § FUK

Underrättad om rätt till försvarare

Godtar försvarare/biträde som rätten förordnar

Försvarare/biträde närvarande

Försvarare/biträde önskas

Förhörsledare
Thomas Mineur

Förhörsdatum
2024-10-17

Förhör påbörjat
13:07

Förhör avslutat
14:20

Förhörsplats
Polishuset i Solna, Sundbybergsvägen 15

Typ av förhör
RB 23:6

Förhörssätt

Förhörsvittne

Utskrivet av

Involverad personal
Eva Årbro

Funktion
Biträdande förhörsledare

Berättelse

Förhöret spelades in på ljudfil som sparas till ärendet. Denna utskrift är en sammanfattning av vad som framkommit under förhöret. Förhörsledarnas frågor och kommentarer redovisas med kursiv text och Sohails svar redovisas med normal text.

Sohail informerades om att sonen Hasham är misstänkt för mord och efterlyst. Sohail informerades även om att vi är oroliga för att Hasham inte mår bra och att denne kan var farlig för andra.

Sohail informerades om att han inte är skyldig att vittna i domstol eftersom han är närstående till Hasham.

Vi har noterat att din sons tilltalsnamn är Hasham (Hasham Saadi Aziz, Khan), men han har flera förnamn. Vad kallar du honom?
Vi alla kallar honom Saadi.

Berätta om din relation till Saadi?
Jag och hans mor skilde oss 2007. Saadi bodde var hos mamma. Jag hade ingen kontakt med

HEMLIG

Saadi eller mamma fram tills förra året. Saadi kontaktade min dotter Amirah som bor tillsammans med mig. Saadi kom hem till oss och övernattade en gång. Jag tror det var i februari 2023.

Har du träffat honom sedan dess?
Han har kommit hem till oss 2-3 gånger. Han hade en hund med sig vid dessa tillfällen. Saadi har inte hunden kvar utan den är på ett hundstall.

Har du haft kontakt med Saadi på telefon?
Han har ringt ett par gånger till Amirah eftersom jag inte har någon telefon.

Saadi bröt kontakten med mig igen efter senaste kontakterna eftersom jag ansåg att han behövde psykiatrisk hjälp.

Har du haft något telefonnummer till Saadi sedan separationen?
Nej, Saadis mamma ville inte att jag skulle få det.

Har du haft någon kontakt med Saadi på sociala medier som t.ex. Facebook och Instagram sedan separationen?
Nej.

När träffade du Saadi senast?
Jag tror det var februari 2024, men jag vet inte.

Hur skulle du beskriva din relation till Saadi?
Respektfull, precis som det ska vara.

Hur är Saadis relation till mamma Tayyeba?
Jag var inte där så jag vet inte.

Hur är Amirahs relation till Saadi?
Hon har försökt ha kontakt med alla efter att hon efter skilsmässan valt att bo med mig.

Hur ofta har Amirah kontakt med Saadi?
Hon har haft kontakt men jag vet inte hur ofta.

Hur ser Maeras kontakt med Saadi ut?
Hon har kontakt som en äldre syster men det har inte väl kontakt.

Hur ofta träffas Maera och Saadi?
Ofta tror jag.

Har Maera och Saadi kontakt på telefon?
Nej.

Har Samavi kontakt med Saadi?
Det måste vara mycket nära kontakt eftersom Saadi glömde sin laddare hemma hos oss och Samavi kom för att hämta den.

När hämtade Samavi laddare?
Jag vet inte men det var nog i samband med att Saadi var hos oss senast.

Hur är din relation till familjen efter skilsmässan?
Jag har ingen kontakt med någon förutom Amirah som bor hos mig.

HEMLIG

Har Amirah kontakt med övriga familjen?
Ja, någon kontakt med inte som nära och kära.

Har Saadi kontakt med familjen utomlands?
Nej, inte på min sida i alla fall.

Det finns någon i Finland?
Ja, släkten på mammas sida.

Har han kontakt med dem?
Kanske hälsningar till mormor.

Tror du att Saadi skulle åka till Finland?
Nej.

Har han åkt till Finland tidigare?
Ja, men inte ensam.

Hur mår Saadi, hur var han när ni träffades senast?
Han hade inte kontinuerlig kontroll utan hoppade mellan ämnen plötsligt. Jag sade att du behöver en kontakt med psykiatrin. Om du ska ha kontakt med mig vill jag att en läkare säger att du är ok. Jag pratade med en läkare och sade att jag skulle skicka Saadi att prata med dem.

Var det här någon gång i februari i år?
Ja.

Saadi gick till läkare och lurade dem. Läkarna bekräftade för Saadi att allt var bra. Han fick ett papper av läkaren där det stod att allt var bra.

Jag sade att jag inte litade på det. Det var ett möte med 3 läkare en halvtimme. Jag sade att jag är din pappa och jag vet att du behöver läkarvård med regelbunden kontakt. Jag sade om du vill ha kontakt med mig så måste en läkare finnas mellan oss.

Du sade att han jobbar som engelskalärare vid universitetet. När har han gjort det?
Jag vet inte, jag fick bara veta.

Vem i hela eran har haft kontakt med Saadi senast, vet du det?
Säkert Amirah.

Saadi är anmäldförsvunnen av Tayyeba. Amirah har pratat med Tayyeba både före och efter anmälan. Amirah förstod inte varför man inte frågat henne och Sohail om de visste vart Saadi var innan han anmäldes försvunnen.

Vet du vad Saadi gör om dagarna, om han jobbar, studerar eller praktiserar?
Han har sagt att han bruka hjälpa till vid en kyrka där det är från Ukraina och asylsökande. Han har mycket bra kontakt med pastorn där eller vem det nu är. Det är ett frivilligt arbete som kanske ger lite fickpengar.

Vart ligger kyrkan?
Det måste var mycket nära Tensta eller Vällingby eftersom man kan gå dit.

HEMLIG

Har Saadi något arbete?
Nej, det tror jag inte.

Har Saadi någon bostad?
Första gången han kom till oss hade han en lägenhet som han var ensam i.

Vet du om Saadi har någon bostad nu?
Det kan jag inte svara på.

Du träffade honom i februari 2024 när han bodde en natt hos er. Vet du vart han bodde just då?
Han hade dator, kläder och annat med sig då han besökte oss. Jag sade till Amirah att det verkade som att han hade hela sitt bohag med sig. Det verkade som att något inte stämde mellan Saadi och mamma.

Berättade Saadi var han bodde då han kom på besök hos er?
Ja, han sade att han bodde hemma hos mamma.

Vet du i vilket område Saadi vistas i?
Han brukar vara på Spånga station, Vällingby och Tensta.

Känner du till några vänner till Saadi?
Nej.

Var tror du att Saadi befinner sig i dag?
Han borde inte var tyst så länge. Han har 2-3 mailadresser.
Tayyeba måste veta.

Tror du att han besökt några andra släktingar, inte i Finland, men någon annan stans?
Även Finland med mammas hjälp.

Om Saadi är stressad och behöver hjälp vart vänder han sig då?
Jag tror han skulle kontakta Amirah.

Är Saadi vänster eller högerhänt?
Högerhänt.

Du sade att Saadi hade 2-3 mailadresser. Har du har du dessa adresser?
Det kanske jag kan hitta i mail som jag vidarebefordrat.

Vet du vad kyrkan heter där han hjälpte till?
Nej.

Har du hör talats om programmet efterlyst?
Ja.

Man har för avsikt att visa en bild på Saadi och berätta att han är misstänkt och att vi vill ha hjälp med att komma i kontakt med denne.
*Vad känner du inför att man visar bild på Saadi i tv?*Jag tror att jag skulle få en hjärtinfarkt.

Programmet kommer att visas på tv nästa torsdag där det framgår att Saadi är misstänkt i den här utredningen.
Gör inte det, det kommer inte att hjälpa.

HEMLIG

Hur tror du att Saadi kommer att reagera?
Självmord.

Varför tror du att han ska begå självmord?
Att associera någon i min familj med kriminalitet skulle räcka för att döda oss. Han mår inte bra och det skulle chocka honom.

Förhöret avslutat

Polisen

Förhör

Syster

Signerat av

Signerat datum

Enhet
Polisregion Mitt, Grova brott 1 PO Uppsala

Diarienr
5000-K1099371-24

Hörd person
Khan, Amirah Munazzah Aziz

Personnummer

Den hörde är
Vittne

ID Styrkt
Nej

Ställning till misstänkt - målsägande - vittne

Tolk

Språk

Anledning till förhör / Misstankar som misstänkt har underrättats om
Mord, Fullbordat

Underrättad om misstanke

Ytterligare information om anledning till förhör
Förhör med Amirah i syfta att lokalisera hennes bror Hesham Saadi Aziz Khan.

Underrättad om 12 § FUK

Underrättad om rätt till försvarare

Godtar försvarare/biträde som rätten förordnar

Försvarare/biträde närvarande

Försvarare/biträde önskas

Förhörsledare
Thomas Mineur

Förhörsdatum
2024-10-17

Förhör påbörjat
14:24

Förhör avslutat
15:28

Förhörsplats
Polishuset i Solna, Sundbybergsvägen 15

Typ av förhör
RB 23:6

Förhörssätt

Förhörsvittne

Utskrivet av

Involverad personal
Eva Årbro

Funktion
Biträdande förhörsledare

Berättelse

Förhöret spelades in på ljudfil som sparas i ärendet. Denna utskrift är en sammanfattning av vad som framkommit under förhöret skrivet utifrån ljudfilen. Förhörsledarnas frågor och kommentarer redovisas med kursiv text och Amirahs svar med normal text.

Amirah informerades om att Saadi är misstänkt för mord och är eftersökt av den anledningen. Han är även eftersökt eftersom det även risk för att han mår dåligt och kan utgöra en fara för sig själv eller andra.

Vi ska hålla ett vittnesförhör med dig. Du är inte skyldig att vittna vid domstol eftersom du är nära anhörig till Saadi.

Berätta om din relation till Saadi.
Han är min lillebror och jag är äldst av 5 syskon. Mina föräldrar skilde sig 2007 och han har bott hos mamma sedan dess. I början hade vi lite kontakt, men sedan har det varit helt tyst. Jag har skickat födelsedagshälsningar från starten men fick ingen respons. Det var ingen respons från andra syskon heller.

I december 2022 började Saadi skicka mail till mig. Det kan ha varit att han svarat på något mail om det var en högtid eller någonting. Det var olikt honom och man kunde kanske ana att

HEMLIG

han inte mådde bra, men det hade också gått så lång tid utan kontakt.

Hade ni ingen kontakt mellan 2007 fram till december 2022?
Vi hade sporadisk kontakt de första två åren efter skilsmässan.

Vi mailade fram och tillbaka i december 2022. Jag skickade även mail till mamma om att jag var orolig för att Saadi inte mådde bra. Jag fick ingen respons från mamma. Konversationen med Saadi fortsatte. Saadi kom sedan på besök, jag tror det var den första januari 2023. Han var glad över att se oss och ledsen för att han inte kommit på besök tidigare. Jag hade en känsla av att han vill imponera på pappa. Pappa har alltid haft stor fokus på utbildning och att man ska vara en del av samhället. Det verkade som Saadi återgav pappas historia om att vara delaktig i samhället.

Berättade han vad han hade utbildat sig till?
Han berättade att han hade blivit lärare i engelska.

Vet du vart han jobbade som lärare?
Han berättade att han gått på samma universitet som en av mina systrar. Det var vid Stockholms universitet.

Hur har kontakten sett ut efter 1 januari 2023?
Han kom även dagen efter och var väldigt intresserad av att berätta vad han gjort och hur han tänker. Det var som att han ville fyll gapet som blivit. Det var ett sätt av vi skulle lära känna varandra och komma tillbaka. Han kom även nästa dag, kanske 3 januari. Vi gick inte in så mycket på att Saadi troligen inte mådde så bra. Vi var mera chockade och undrade vad som hade hänt.

Ni måste funder varför Saadi dök upp på nyårsdagen?
Han kanske hade viljan att besöka oss och hade vågat ta steget. På ett sätt var han inte riktigt säker på om han skulle vara välkommen. Han var överraskad över att han var välkommen. Vi var glada att se honom.

Hur många gånger var Saadi på besök?
Inte så många gånger.

Har ni haft kontakt på telefon under tiden fram till december 2022?
Nej, ingenting.

Har ni kontakt på sociala medier, Facebook eller Instagram?
Nej, jag har inget sådant.

Kommer du ihåg när ni träffades senast?
Jag tittade när jag hade kontakt med polisen tidigare. Senaste kontakten var i februari 2023. Mamma hade mailat tillbaka att Saadi haft problem med tvångsvård. Pappa och jag försökte få Saadi att frivilligt söka kontakt med vården. Pappa sade att någon av oss kunde följa med Saadi till läkare.

Förstod jag rätt att ni träffade senast hemma i er bostad i februari 2023?
Ja, precis.

Har ni pratat på telefon efter det?
Nej.

HEMLIG

Har du något telefonnummer till Saadi?
Jag har två nummer. Det är 073-221386 som jag senast hade kontakt på 18 september 2023, och 070-7960632 senaste kontakten 18 februari 2023.

Du har inte haft någon kontakt på dessa nummer under 2024?
Nej.

Hur ser Saadis relation ut till mamma Tayyeba?
Han bodde med mamma. Jag fick inte veta något om Saadis situation från mamma förrän förra året. Min relation till mamma har inte varit så bra och jag har inte fått någon information om Saadi. Det var i början av oktober i år då jag blev kontaktad av polisen som jag kontaktade mamma och frågade vad som hänt. Hon mailade tillbaka och då fick jag veta att han hade varit försvunnen sedan i maj i år. Jag vet inte vilken relation Saadi haft till mamma.

Hur är Saadis relation till pappa Sohail?
Saadi har haft pappa som förebild. Ofta då Saadi berättar något kan man relatera det till vad pappa gjort tidigare.

Har Saadi och Sohail träffats under åren och pratat på telefonen?
Pappa och jag har samma nummer eftersom han inte har någon mobil. Pappa använder Wiber på datorn som använder sig av samma telefonnummer som jag har. Pappa har skickat godmorgon till Saadi sedan denne kom på besök i december 2022.

Vad har Saadi för relation till systern Maera?
Jag har inte alls kontakt med Maera. Vi hade lite kontakt i början efter skilsmässan för att sedan inte ha någon kontakt alls.

Vad har Saadi för relation till systern Samavi?
Jag kan tänka mig att de står varandra väldigt nära, men jag vet inte.

Jag har förstått att din relation till mamma inte är så bra.
Det sätt som jag fick reda på att Saadi varit sjuk gjorde mig ganska upprörd. Mailet som jag fick visade på känslomässig distans. Hon berättade kort vad hon hade gjort. Det handlade inte så mycket om att trösta sin dotter angående en sjuk bror.

Jag är väldigt orolig för min bror då jag inte vet hur han mår och att han varit borta sedan i maj.

Jag förstår att relationen till din pappa är helt annan. Ni bor tillsammans och träffas dagligen.
Ja.

Hur är din relation till Maera?
Det är ingen kontakt alls. Jag har skickat mail men inte fått någon respons på det.

Hur är det med din relation till Samavi?
Vi träffas inte och pratar inte på telefon. Hon brukar skicka födelsedagsgratulationer på mail.

Hur är Sohails relation till Tayyeba sedan separationen fram till i dag?
De har inte haft någon kontakt efter alla möten i samband med separationen.

Hur ser Sohails kontakt med Maera?
Ni kanske känner till pappas handikapp med att skriva och läsa. Det är jag som har telefonen

HEMLIG

och det är jag som skriver. Pappa har inte haft någon kontakt med Maera sedan 2007.

Hur ser Sohails kontakt ut med Samavi?
Det är samma, ingen kontakt.

Det finns familjemedlemmar utomlands. Har Saadi kontakt med dem.
Nej. Han har ingen kontakt i Pakistan. Det vet jag eftersom vi har kontakt med släkten där. Via pappa har vi kontakt med släkten i Pakistan nästan dagligen. Släkten där har aldrig träffat Saadi.

Det finns en del av familjen i Finland.
Den kontakten känner jag inte till.

Jag tänker på Saadis mående. Hur var han när ni träffades senast?
Vi diskuterade hans hälsotillstånd med honom. Det som Saadi berättade verkade inte troligt och pappa ville att han skulle söka upp en läkare. Vi ringde till akuten på psykiatrin och ville att Saadi skulle boka tid för att gå frivilligt och prata med dem. Det slutade med att Saadi inte ville besöka läkare. Sista gången betalade vi Saadi för taxi till psykiatrimottagningen på S:T Görans sjukhus. Saadi gick dit för att få en försäkran att han mådde bra. Saadi ringde sedan från sjukhuset och berättade att dem sagt att han var helt ok. Vi var inte nöjda utan ville att Saadi skulle ha en kontinuerlig kontakt med läkare. Jag har sedan inte haft kontakt sedan februari 2023.

Senast ni träffades, var det då ni skickade honom i taxi till S:T Görans sjukhus?
Ja.

Har Saadi berättat vad han gör om dagarna?
Han har inget jobb.

Har Saadi någon bostad i dag?
Han har bott på olika ställen, jag vet inte vart.

Vilken är senaste bostaden du känner till förutom hos mamma?
Mammas lägenhet är den senaste jag känner till. Då han besökte oss bodde han själv i den lägenheten sedan 3 månader tillbaka. Det kanske är så att det är anledningen till att han besökte oss, att han bodde själv och kände sig ensam.

Vilka platser brukar Saadi besöka?
Jag vet inte. Vi har inte haft någon kontakt på 17 år.

Känner du till några vänner till Saadi?
Bara gamla vänner sedan grundskolan. Jag vet inte vilka han umgås med i dag.

Om Saadi är stressad och behöver hjälp vem skulle han vända sig till då?
Jag hoppas att han skulle komma till oss, mig och pappa.

Kommer du ihåg om Saadi är vänster – eller högerhänt?
Högerhänt.

Har Saadi någon dator?
Han har en mobiltelefon. Han glömde en laddare till en bärbar dator hemma hos oss som en syster hämtade. Troligen har han en bärbar dator.

HEMLIG

Har han någon anknytning till Uppsala eller någonstans i närheten av Uppsala?
Inte som jag känner till.

Har du någon mailadress till Saadi?
Jag har två adresser saadiazizkhan@hotmail.com och den andra är hasham.16@yahoo.com.

I början när han sökte kontakt var det på saadiazizkhan och senare från den andra adressen.

Det verkar som er familj är delad i två läger. Kan du kort beskriva anledningen till det?
Pappa hade ett nervsammanbrott 2007 och hamnade på sjukhus. I samband med det ändrades världen. Jag var 27 år då. Alla vi barn såg då inga tecken som skulle leda till skilsmässa. När pappa kom hem hade mamma och resten av mina syskon flyttat ut och fått en ny lägenhet. De trodde att pappa skulle vara farlig och ville ha skydd men fick en lägenhet på cykelavstånd. I början verkade det som att det handlade om extra bidrag för att man var skild. Mamma sade att det bara var tillfälligt och att hon skulle komma tillbaka, hon behövde bara lite tid. Sedan blev det klart att hon inte hade något intresse av att komma tillbaka. Jag tyckte att det hanterades på ett dåligt sätt och att pappa "svartmålades". Saker som mamma sade verkade som att hon sade för att få vårdanden. Jag vill egentligen inte säga det, men jag tror att mamma är väldigt självisk. Pappa ville också ha vårdnaden av barnen. Barnen var tveksamma och ville inte välja. Pappa tog tillbaka kravet på vårdnaden.

Sohail har berättat att han har lite problem med minnet. Hur ser det ut med det?
Långtidsminnet är bra. Någonstans år 2000 började problem med minnet komma.
Han gått minnesutredningar och tappade helt förmågan att skriva och läsa. Han jobbat som svensklärare, men kan inte längre stava. Han har ett dåligt tidsbegrepp.

Har du hört talats om programmet Efterlyst som har funnits länge?
Ja.

Man kommer att visa en bild på Saadi på Efterlyst och berätta om den utredning som pågår och att han är misstänkt för mord och eftersökt. Vad känner du inför det?
Jag vill inte att han ska bli dömd innan. Jag tror inte att han är kapabel till det här. Folk har fördomar och om man hamnar i ett sådant program.

Hur tror du att Saadi skulle reagera om han fick se inslaget i programmet med sig själv på bild?
Han skulle bli förvånad. Jag tror inte han tittar på tv.

Var tror du att han befinner sig?
Han lever nog som hemlös. Kan finnas i buskarna? Mamma har berättat att han kan använda offentliga toaletter för att tvätta sig. Jag tror inte han har koll på datum och tid eftersom han inte har något jobb.

Tror du att han är vid liv?
Jag kan inte tänka mig något annat.

Vi är mycket angelägna om att få kontakt med Saadi. Det är viktigt att ni hör av er om ni får kontakt med Saadi.

Förhöret avslutas

HEMLIG

Polisen

Förhör
#1 Mamma

Signerat av

Signerat datum

Enhet
Polisregion Mitt, Grova brott 1 PO Uppsala

Diarienr
5000-K1099371-24

Hörd person
Khan, Tayyeba Fatima

Personnummer

Den hörde är	ID Styrkt	Sätt	Ställning till misstänkt - målsägande - vittne
Vittne	Ja	Genom kontrollslagningar.	Mamma till misstänkt Hasham Khan.

Tolk

Språk

Anledning till förhör / Misstankar som misstänkt har underrättats om
Mord, Fullbordat

Underrättad om misstanke

Ytterligare information om anledning till förhör
Hörd som vittne angående uppgifter kring sin son Hasham Khan.

Underrättad om 12 § FUK

Underrättad om rätt till försvarare

Godtar försvarare/biträde som rätten förordnar

Försvarare/biträde närvarande

Försvarare/biträde önskas

Förhörsledare	Förhörsdatum	Förhör påbörjat	Förhör avslutat
Eva Årbro	2024-10-01	09:15	10:28

Förhörsplats	Typ av förhör	Förhörssätt
Den adress Tayyeba står folkbokförd på.	RB 23:6	Ljudbandsförhör

Förhörsvittne

Utskrivet av
EVAR

Berättelse

Förhörsledarnas frågor och kommentarer skrivs i kursiv stil, Tayyebas svar skrivs i rak stil.

Närvarande under förhöret är biträdande förhörsledare Anna Hågedal.

Förhöret är inspelat på ljudupptagning och lagrat i FILIP. Förhöret är utskrivet utifrån ljudfilen, ej helt ordagrannt utskriven och till viss del sammanfattad.

Bifogat förhöret finns även en sammanfattning av förhöret, utskriven av Pa. Hågedal.

Du kan väl börja med att berätta lite om din son Hasham?
Han har haft psykisk ohälsa länge, sedan gymnasietiden och han har inte haft sjukdomsinsikt.

Han har inte sjukdomsinsikt?
Nej, han har inte sjukdomsinsikt. Han har haft psykoser och han har varit deprimerad, han har varit inlagd. Förut tog han medicin och hade vårdkontakter. Men nu när han har blivit äldre så tycker han inte att han är sjuk, han erkänner det inte, han har inte sjukdomsinsikt. Så han medicinerar inte. Som sagt, han har varit inlagt flera gånger. Vi har gjort många försök att han skulle bli inlagt under 2023 och i slutet av 2022 också. För han mådde så pass dåligt att vi var oroliga. Han bodde med mig, han har aldrig bott ensam. Han bodde med mig och han mådde så dåligt att jag inte kunde vara där, i lägenheten med honom, fast vi bodde

HEMLIG

tillsammans. Så jag fick komma till min ena dotter och bo hos henne och sen hos den andra dottern och bo hos henne. Under tiden, när jag bodde där, försökte vi flera gånger att han skulle bli inlagt och bli bra igen.

När han bodde hemma hos dig och du fick flytta ut, under den tiden?
Ja, precis. De såg ju att lägenheten var helt… Och han mådde inte bra. De tog honom till psyket men han kom alltid ut nästa dag, eller han blev inte inlagd, och vi fick inte veta någonting.

Sen var det mycket störningar där, i min lägenhet, eftersom han spelade musik, han hade en stor hund som han lämnade ensam. Jag fick honom inte att flytta och inte Familjebostäder heller. Så de fick vräka mig för att Kronofogden skulle få ut honom, för vi kunde inte göra det. Och då blev han, eller jag, blev vräkt i januari 2023.

I januari 2023 blev du vräkt?
Ja, och då blev han hemlös. Jag hade kontakt med honom hela tiden, via sms eller WhatsApp, men det kunde gå lite tid innan han hörde av sig, för att, det var jag som beställde mat till honom, på nätet, och ville se hur han mådde. Kanske skulle han bli inlagd och få lite medicin och börja må bättre igen.

För det gick ganska fort, då när han fick antipsykotiskt eller någonting, då blev han ju som en helt vanlig människa igen. Men sen kom det ju alltid tillbaka efter ett tag, eftersom han inte ville fortsätta med medicineringen.

Så då i januari blev han hemlös och det var ju vinter. Så då hade min dotter Maryam, som Hasham förut haft väldigt bra kontakt med, och då ringde han och han var i Uppsala eller någonstans. Nej, det var inte då han var i Uppsala, det var senare. Då ringde han, att han är i Jakobsberg, och då hade Maryam en tom lägenhet som hon hade sagt upp. Hon hade tre månaders uppsägningstid så hon hade en annan lägenhet, så okej, han fick gå dit för en månad, tills hon skulle lämna nycklarna. Så då bodde han där.

När var det?
I januari 2023. Det kanske var i slutet av februari då, som Maryam lämnade över lägenheten till hyresvärden. Då blev han hemlös igen, det var vinter och då försökte vi, hela tiden, att han skulle få ett boende från Socialpsykiatrin. Han blev skickad till akutboenden i Aspudden några gånger.

Vad sa du, i?
Aspudden. Akutboende, ja. Och sen var det en i Midsommarkransen, där fanns också en som han var, jag tror två gånger, som jag fixade åt honom.

En lägenhet?
Det är inte i lägenhet. Det är ett boende där man har personal och man kanske delar rum med någon. Jag vet inte hur det funkar, jag har inte varit där. Men där ville han inte vara så han var ju på oss hela tiden, att han skulle få bo till exempel med mig eller med Maryam. Han är inte van att bo ensam. Han har inget bankkort, eller han använder inte det. Han har haft det förut. Han använder inte Swish. Han har inga pengar, ingen inkomst, inga kompisar, ingenting. Så vi var väldigt oroliga att, han kan inte vara hemlös eftersom, ja, han har idén att han inte ska använda bankkortet, det ska vara kontanter också.

Det gick fram och tillbaka på akutboendena, han var några dagar sedan försvann han igen efter ett par dagar. Det var ju kallt, det var vinter. Så han tog sitt förstånd, eller förnuft, han ringde igen och sen fixade jag en plats där i (ohörbart), eller Midsommarkransen. Men sen i

HEMLIG

maj, jag var hos min mamma i Finland, då fick jag ett meddelande på WhatsApp, att jag... Nej, nu säger jag fel, det var inte då. Han fick i alla fall, jag vet inte vad han sa, han skickade en bild på Hesburger.

Han skickade en bild på...?
Hesburger, i Finland. Det är som McDonalds eller Max. Så jag tänkte "Var är han någonstans?", men då svarade han ju inte. När jag hade kommit tillbaka hit så fick jag ett WhatsApp-meddelande om att han var i Helsingfors. Han hade varit där hos någon, jag vet inte, och han behövde biljett att komma hit. Han skulle ordna upp sina saker eftersom han hade en rättegång, eller någonting, som var förestående. Så jag trodde att det var därför, och då kom han hit. Och då satt jag igen med honom i telefonen i jättemånga timmar, för att det var söndag och då fick han inte någon plats där han hade varit förut, alltså i Midsommarkransen. Så då pratade jag med honom och klockan åtta på måndag öppnade de, så då ringde jag igen till jouren på socialerna och då fixade de plats i Midsommarkransen. Det var där han var sist när jag och han hade kontakt.

Jag visste att han fick plats kanske för en vecka eller någonting sådant. När det var nästan slut så ringde jag till Socialpsykiatrin och sa "Försök nu att han, att han får redan nu en, att han får fortsätta vara där, för att han kommer inte att komma till något möte eller någonting sådant, om ni gör. Går han därifrån så kommer han inte, då får jag börja om från början och jag orkar inte, det är jättejobbigt".

Hon sa att hon förstod situationen och hon sa att "Okej, de här akutboendena är egentligen för missbrukare och eftersom han inte är missbrukare", det har han inte gjort någonsin, så då liksom att "Han kan inte vara där". Men hon förstod att han är utsatt eftersom han inte använder bankkort, han har inte Swish eller någonting, så det är svårt.

Så hon skulle höra med sin chef och se om de kunde fixa någonting. Men samma dag, då var jag i kontakt sist med honom, och då var han igen att han "Ska inte vara där", han ville inte vara där och att han vill ha en biljett till Helsingfors. Så då sa jag "Nej, du har precis kommit därifrån så du måste stanna här nu så att vi kan fixa ett boende åt dig".

Stanna hos dig?
Nej.

Stanna på boendet?
Ja, på boendet, exakt. För det är där man börjar och sen därifrån går man vidare. Men sen, han svarade inte och det är på den vägen, ingen av oss har hört någonting och vi har varit väldigt oroliga.

När hade han det här senaste boendet, i Midsommarkransen?
Jag hade senast kontakt med honom 8 maj.

Var det då han fick det här boendet, i Midsommarkransen?
Ja, det var 8:e, på fredag, jag tror att han hade det tills nästa måndag, han hade boendet tills det. Vad jag visste då, jag vet inte om han har fått beviljat mer eller inte och om han har bott där eller inte, eftersom han inte har haft kontakt med någon alls.

Då gjorde vi en anmälan till polisen efter ett tag. Det var min dotter Maryam som ringde, framför mig, och sa att vi vill anmäla honom som försvunnen, han har psykisk ohälsa och vi är oroliga för honom. Sen sa de att, "Okej", de tog uppgifter och de sa att "Okej, vi får se". Det var någon från Flemingsberg som skulle kontakta oss och se om de skulle göra en sådan där anmälan eller inte, de var inte säkra på det. Och då ringde de till henne, eller nej, jag vet

HEMLIG

inte om han ringde eller inte. Men vi fick inte veta om det hade gjorts en anmälan eller inte för hon hörde inte av poliserna.

Vi väntade hela tiden, "Han kommer säkert att kontakta oss", det är ju hans taktik att han gör det till slut. När han inte har pengar eller något, att han kontaktar oss. Men när tiden gick, det har gått många månader, juni, juli, augusti, september. Det är nu nästan fem månader sedan vi hade kontakt.

Han är inte stabil. Utan hans mående liksom, under en och samma tunnelbaneresa kan han vara på väg till akutboende och sen ändrar han sig, "Nej, jag vill inte gå dit". Jag fick oftast beställa en Uber eller någonting så att jag visste att han sätter sig i den och jag var i telefonen med honom så att han kom dit. Då visste jag att, "Okej nu har han gått", annars ändrar han sig på vägarna.

Så han är inte stabil, vi var väldigt oroliga för vad som hänt med honom. Då såg min dotter Maryam någonting på, jag vet inte, Instagram. Hon fick någon, någonting, jag vet inte, som hon tyckte att det var Hasham. Han var någonstans, på utomlands, på någon flygplats.

Vad sa du?
Någon flygplats eller någonting sådant. Då hade han skrivit "Find me and catch me and come and kill me". Då hade han skrivit så till min dotter.

Till Maryam?
Ja, Maryam. Då skrev hon "Var är du någonstans?". Hon kan inte se det, om han har läst det, men han svarade aldrig. Vi har inte hört om det. Det har hon också berättat till poliserna och även till hans advokat, som han skulle ha under rättegångarna, för advokaten har inte heller fått tag.

När var rättegången?
Jag tror, om det var i april han skulle ha haft den första gången, vad jag vet, jag är inte säker. Han fick ju inte delgivning kanske, han tog inte, jag vet inte, så den blev flyttad till september tror jag. Då ringde polisen igen, till Maryam, och frågade om vi har haft kontakt med honom, något som de skulle ge, jag vet inte om det var delgivning eller någonting, att han skulle ha rättegång.

Då mejlade ju också advokaten till Maryam och sa att "Var är han? Säg till honom att jag är bara på hans sida", att det är viktigt att han kontaktar advokaten. Maryam ringde advokaten, hon sa att hon inte har haft någon kontakt med honom över huvud taget, hon har aldrig pratat med honom.

Och det var väldigt konstigt, nu när vi ringde, kanske för tre veckor sedan ungefär, jag kommer inte ihåg vilket datum det var, till polisen igen för att höra om han är anmäld försvunnen. För nu hade det gått så lång tid och vi är väldigt oroliga, "Var är han någonstans?". Det var väldigt konstigt, då ringde hon och hon blev kopplad till någon och hon skulle kolla och hon kunde inte hitta någonting och hon skulle koppla Maryam vidare till någon annan i polisen.

Det var Maryam som ringde?
Ja, Maryam ringde. Hon satt här, bredvid mig, när vi gjorde det, så jag hörde ju. Hon skulle koppla, men det blev bortkopplat så polisen ringde upp henne. Det var samma, hon som Maryam pratade med, och sa det att "Ja, ni behöver inte vara oroliga. Han mår bra". Men vi sa "Jaha, men hur kan det vara?", liksom och, "Var är han någonstans då?", "Ja, men han är en vuxen person, han har väl sina anledningar, han vill inte vara i kontakt med er". Då

HEMLIG

frågade Maryam, "Okej, men vet ni att han mår bra *just nu*? Eller var det för några månader sedan?". Hon sa att "Han mår bra nu". Jag frågade, "Vet ni var han är?", då fick vi inget svar. Men, att, hon kan inte säga att han mår bra *just nu*, om du inte vet var han är för han skulle ha haft rättegång och sen söker polisen honom och du säger att ni vet var han är just nu, men ni kan inte berätta. Bara att ja, "Vi vet bara att han mår bra. Han är någonstans", men vi tyckte att det var väldigt konstigt.

Då ringde Maryam till hans advokat också, som hade mejlat henne förut och frågade, liksom att, nu har polisen sagt så här och "Har du varit i kontakt med Hasham eller någonting?", hon sa "Nej, vi har inte varit i kontakt. Jag har aldrig pratat med honom. Det var bara det jag ville säga, att om ni hör av honom så säg att jag är på endast och bara på hans sida, att det är viktigt att han kontaktar mig". Då berättade ju också, Maryam skickade också länken till advokaten, förut, som hon fick från Instagram eller någonting sådant, att han kanske är utomlands.

När var det Maryam fick den här bilden?
Det var ganska snabbt efter maj, jag har inte datum, men det var på början av sommaren tror jag.

I början av sommaren?
Ja, exakt. Att han var utomlands. Då sa advokaten också att "Okej, det hade jag förmedlat till tingsrätten, att han kanske är utomlands då, eftersom du hade sett en bild". Då frågade Maryam, "Okej, men vet du att han är utomlands? Har du pratat med honom? (ohörbart)", "Nej, jag har inte haft kontakt med honom, det är, Maryam, du som har berättat till mig, att du tror att han är utomlands".

Så vi tänkte, "Men okej, vad ska vi göra? Kanske han är utomlands". Men polisen säger att han mår bra, så vi behöver inte vara oroliga, så måste vi ju lita på det. Men vi diskuterade det med andra syskonen också, vad de tycker och, ja ingen fick kritik och då tyckte min, en dotter, hon jobbar på FRA, så att, jag tror att de har haft någon kontakt med SÄPO eller någonting sådant, om honom.

Vilken dotter?
Maera. Så hon, och så hennes man då, tyckte att liksom "Det där kan inte vara sant", att "Det har hänt någonting, polisen kan inte, om de säger så, så det verkar väldigt konstigt", som vi själv också tyckte. Så han tyckte att vi skulle ringa igen till polisen och rota mera. Men sen tänkte vi att "Ska vi få mer information om honom? Om de redan säger att de vet var han är". Det är konstigt, det är mystiskt, det stämmer inte. Men ändå, vi måste ju lita på det, så vi gjorde ingenting.

Vem var det ni pratade med då, vart ringde ni någonstans?
Vi ringde till, det var den där, jag tror, när man ringer till polisen, inte akutnummer, men den där…

114 14?
Ja, det är den där. Sen sa hon att hon ville anmäla en person försvunnen, då blev hon kopplad till någon och då pratade hon med henne.

Som sa, för ungefär tre veckor sedan, att de visste att han mådde bra?
Ja, precis. Ja, att han mådde bra. Ja, ja.

Men du vet inte namnet på den personen?
Tyvärr, hon uppfattade inte, men jag frågade henne inte då, men jag bad henne ta en bild av

HEMLIG

vilken dag vi ringde, och vilken tid, så att vi kan hänvisa till någon. Ifall det har hänt honom någonting och vi har fått den informationen som vi inte har gått vidare med. För vi var oroliga, "Var är han? Hur kan han överleva utan pengar? Och vad är det som har hänt?". Vi var också oroliga när han är så utsatta, så att om han har hamnat i händerna på någon och någon utnyttjade honom för någonting. För vad som helst. Han är inte kriminellt lagd, det har han inte. Han har inte varit någonting sådant. Men eftersom han hade, när han hade fått den där kallelse till rättegången så vi, jag bad om uppgifter från tingsrätten, varför han är misstänkt och vad jag kunde fått. Då fick jag att han hade misshandlat någon i Farsta någon gång, jag kommer inte ihåg datumet på det. Så då var jag orolig, vi var alla oroliga. "Vad är det som händer nu?", kanske han blir våldsam också om han har fått psykos eller något sådant.

Vi var väldigt oroliga. Vi tyckte att han var väldigt... Det är så mycket nu, jag vet inte vad jag ska börja med. Han hade sagt att han hade blivit, vad säger man på sven… Antastad av någon, när han hade varit på... Jag vet inte om han hade varit häktad eller vad det hade hänt, han mådde inte bra, man fick aldrig riktig helhetsbild, det kom, sipprade lite information här och där. Så han var väldigt orolig för polisen och väktare och, han ville inte ha någon kontakt med dem. Så det tyckte vi också att det var väldigt konstigt att, "Vad är det som har hänt?". Att det är synd om det är sant och om det inte är sant så är det synd om honom för att, då tror han, har har ju liksom sådana konspirationsteorier och allt möjligt.

Men vad sa du, att han skulle ha blivit antastad av…?
Poliserna.

Och det har han berättat till?
Ja, det har han sagt till mig, liksom bara i förbifarten så att jag vet inte vad som har hänt med honom. Eftersom det var så många gånger som det var utryckningar, han skulle hämtas till sjukhuset. Han öppnade inte dörren och sen man fick kalla en låssmed och det var polisen som kom för att titta med läkaren och med oss när vi gick dit. Så jag vet inte vad som har hänt, jag fick inte reda på helt enkelt någonting. Men någonting sådant sipprade fram.

Och senast när jag träffade honom, jag tror att det var i januari, februari, när han bodde i Maryams lägenhet, så då kom det också fram att han har blivit... Han har varit… Jag såg, vi var i… Jag kommer inte ihåg var jag träffade honom, bara för att jag ville prata med honom och jag skulle ge till honom lite pengar så att han hade och jag ville övertyga honom, så vi träffades bara ute någonstans. Då, när det kom en väktare också, i tunnelbanan eller någon centrum, var vi var, så då också stack han väldigt länge, "Vi går härifrån", han var väldigt rädd.

Så jag har tänkt mycket på det här, om det har hänt någonting med honom. Om det har varit övervåld eller någonting sånt, det vet jag inte. Men han var inte och... Han var orolig för att någon ska ta, han är hemlöst nu och han har ingen skydd, alla kan göra vad som helst med honom. Du vet, han är väldigt utsatt. Vi har varit väldigt oroliga.

Jag vet inte om det är någon som har hjälpt honom, så av vilka orsaker har de hjälpt honom eftersom han är inte stabil, han har psykisk ohälsa och han har inga pengar och nu han tänker att han ska hamna i fängelse, det tycker han att det var katastrof och då blir han borttagen. Det kan hända hemska saker.

Sen var det någonting, som jag inte uppfattade, av någon orsak har han hamnat i Kronofogderna, av någon räkning som jag inte hade fått. Det är jag som betalar hans telefon fortfarande för jag vet inte om han använder inte, för han har inte pengar.

HEMLIG

Men han har en telefon och du betalar telefonräkningen?
Ja, han har haft det förut i alla fall. Men efter den 8 maj, mina WhatsApp-meddelanden, han läser inte dem, och sms vet jag ju inte. Det går, när jag ringer till honom så det kommer alltid "Abonnenten kan inte nås".

Men du har fortsatt betala telefonräkningen?
Ja. Ja, ja, och jag sms:ar till honom och jag skriver på WhatsApp, samma meddelanden om och om igen, att ifall han skulle se så kontakta så att vi kan fixa ett boende och han har inte gjort det under de här nästan fem månaderna nu. Då är vi väldigt oroliga, att vad är det som har hänt. Jag måste också säga att han har blivit väldigt, vad säger man, gått in i religionen väldigt mycket.

I religionen?
Ja, precis. Så det är också någonting, han har konstiga idéer. Just det att man inte ska betala ränta, att man ska inte, ja, bankkortet också ränta liksom, på pengarna på banken, så han vill inte ha något med de där sakerna att göra.

Vi är helt enkelt oroliga. Vi har varit jätteoroliga av de här nu, sedan ja, nästan två år. Att jag har inte kunnat vara och inte kunnat bo med honom, det gick inte. För att han pratade hela tiden, alltså man fick sitta 24 timmar och han pratade och pratade och pratade och pratade, och jag orkar inte.

Vad pratade han om?
Olika saker. Någonting, han kan prata om en fotbollsmatch som vi såg i TV. Vi tittade på någonting eller vi spelade ett spel på hans dator tillsammans och då kunde prata, han pratade om allt. Och det liksom, det blev inte stoppat.

Han slutade inte prata?
Nej. Jag kunde inte sova, jag kunde inte göra någonting, jag kunde inte laga mat. Han pratade och jag kan inte kunde koncentrera mig. Jag visste att han mådde dåligt men eftersom han inte har sjukdomsinsikt, så han går inte till läkaren, jag fick inte honom till läkaren. Så jag var tvungen att lämna då. Så jag gick till min ena dotter. Sen gick jag dit och träffade honom i början, ganska ofta. Men det var samma sak, jag kom inte till skott alltså, han pratade bara om sina saker hela tiden. Jag vet inte vad han pratade om, jag kommer inte ens ihåg. Men det var inte någonting som hade med vardagen att göra.

Har han sett saker som inte finns vid något tillfälle?
Jag vet inte om han ser, men han har ju haft psykos. Alltså väldigt allvarlig psykos nu senast, det är inte så lång tid sedan. Så då var det vinter och det var mycket, det var minusgrader. Han gick alltså ut naken från vår lägenhet. Jag sov då. Han hade gått ut, han hade slagit sönder entrédörrarna på båda sidor. Vi hade, var liksom en sånt som hade på båda sidor. Han var i snödrivorna och någon hade sett honom och ringt polisen. Han blödde och han blev inlagd på sjukhus och han hade frostskador på benet. Han hade skurit sig med ett glas så att de hade opererat honom. Han var i respirator, han var på intensiverna. Så det var väldigt illa.

När var det här?
Det var 2021 kanske. Så då var han väldigt illa däran.

Du sa att han blev hemlös i januari 2023?
Ja. Nu är det 2024, det här året blev han hemlös.

Det var det här året han blev hemlös?
Ja, precis.

HEMLIG

Jag missförstod lite. Men det var i januari 2024 han blev hemlös?
Ja, ja, det var nog så.

Har du märkt någon skillnad i hur han mår efter att han blev hemlös, har det blivit värre, är det samma eller…?
Jag måste säga att det är ungefär samma. Han är inte stabil. Han har psykisk ohälsa men han är en väldigt klok person. Han kan liksom, han ringde, jag vet att han var i Uppsala eller någonstans när han var hemlös och sen vet jag inte varför han inte kunde ringa på sin telefon, så han fick en taxiförare att ringa till min dotter Maryam om tåg.

Han kan alltid, vi är inte oroliga att om han vill kontakta oss. Även om han inte har mobilen, som vi är oroliga, kanske han har tappat bort eller kanske han har kastat den till och med, eller gett den till någon eller vad som helst. Men han hittar en väg. Han är inte liksom, han kan.

Men vi är oroliga för den att han är väldigt utsatt, så vad har hänt? Och om det är någon som hjälper, av vilken orsak hjälper då, om han är ensam. Hur kan han varit? Hur mår han? Och egentligen, jag har hela tiden varit rädd innerst inne att, om någonting händer, om han flippar ur, riktigt, som man vet att det kan…

Just då, när han fick den där psykosen, sista gången, så då berättade han efteråt till mig att han hade stått på balkongen och han tänkte att han kan flyga. Han hade kastat en pinne eller någonting och sen hade han ändå kommit på att "Nej, jag kan inte flyga". Men det är på den graden, halvpsykosen. Det finns ingen verklighetsuppfattning. Och det går sådär.
Tayyeba knäpper med fingrarna.

Har han någon typ av diagnos?
Ja, han hade komplex PTSD, alltså posttraumatisk stress, så att, det har han ju. Och kanske har han flera, men eftersom det är så svårt, man måste ju ha kontinuerlig kontakt med, och han är inte samarbetsvillig. Så då vill han inte ens instämma i den diagnosen längre.

Säkert kan han ha flera, men han har ju inte medverkat i, vill inte i undersökningar. Det kan vara, vad har de pratat om, ja, bipopulär. Det kan han också ha eftersom han hade mycket svåra depressionsperioder, jag fick inte honom ur sängen.

Och just det att han har inte kontakt med person, han bodde bara med mig och ibland, väldigt sällan, träffade han sina syskor för de gjorde någonting tillsammans, ville äta eller gå någonstans, på någon event eller någonting sådant. Så att, han hade ingen. Han var utanför samhället sedan länge.

Är det något särskilt som har utlöst den här posttraumatiska stressen?
Jag vet inte om det är det, men det är så att deras pappa, min man innan vi skildes, han var väldigt våldsamma. Då fick vi fly till en kvinnojour och sen har vi flyttat till, vi har haft hemligt boende och sådär. Jag vet inte om det, han var 13 år då det hände, jag vet inte om det kommer från sådant eller om det är något annat. Om det är något ärftligt, eller inte kanske, det där, det är ju inte ärftligt, men om det är någon alltså, bipopulär eller någonting sådant, det kan ju vara ärftligt eller någonting sådant.

Det var hans pappa?
Ja, det var hans pappa, Sohail Khan.

Och Sohail var våldsam mot…?

HEMLIG

Mot mig. Han fick också en psykos till slutet, sen han hade svärd hemma och han hotade att döda dig själv, så det var på den vägen vi kom hemifrån, vi fick fly alltså. Det var en väldigt traumatisk händelse. Jag vet inte om det kommer därifrån eller om det är att han har den där, eller inte, för att, jag tror att han, eftersom han inte har sjukdomsinsikt och kanske killar har lite svårare att prata om det. Jag och mina döttrar pratar ju ofta om det, och allt sådant, så vi har ju gått igenom det, men han har inte riktigt velat.

Han träffade också sin pappa då, i den där perioden när jag inte bodde där. Jag tror det var då i slutet av... Nu i mina åratal, det är alltså 2023-2022. Det måste vara... Det var kanske 2022. Då försökte han först ha mejlkontakt efter… Mina barn har inte haft kontakt med honom eftersom han är en väldigt svår person. Eftersom vi fick fly också där så ville vi inte ha det trasslet i vårat hem igen. Så vi har inte haft kontakt med pappan då. Min äldsta dotter bor med honom fortfarande, så inte med henne heller. De bor också här i Stockholm. Då mejlade han dem och sen när jag inte var kvar längre i vårt hem, alltså i lägenheten, då hade han också träffat sin pappa, fick jag veta. Jag fick inga detaljer där heller, men tydligen hade det blivit något bråk där. Liksom, det är ju förväntat eftersom han är också sånt och han är en ung kille så han är ju inte rädd för sin pappa. Så han har säkert konfronterat och det kanske blev någonting. Så då tror jag inte att han har fått gå dit, så att pappa har säkert kört ut honom, för att han vill ju... Om man inte gör som han säger så då, det är bara hans väg. Och det är bara hans väg. Så om inte sonen är med på det så då har han kört ut honom. Så jag tror inte att han är välkommen där heller.

Din sista kontakt med Hasham var den 8 maj?
Ja. Jag kan kolla på min, jag har fortfarande sms:en.

Det var via sms?
Sms, förutsatt, tror jag att det var då. Så den har jag ju här, jag tror att det var 8:e. Det är så länge sedan, jag får bläddra.

Och då pratar vi år 2024?
Ja. Jag har ju pratat nyligen om det här, så jag har för mig att det var... Nej, det var inte, det stämmer inte. Det var nog 10:e. 10 maj.

10 maj 2024, då hördes ni senast?
Ja, det är fredag den 10 maj. Ja. Och efter det som sagt, jag har fortsatt att skicka till honom på WhatsApp och sms. Men jag har inte... Jag tror han har blockat mig, det brukade han göra också, emellan, så att han blockade.

Den 10 maj 2024, vad hade du och Hasham för konversation då?
Det var då när han var på akutboendet. Det var då, jag försökte ju fixa till honom, boende, och han... Vad sade han då? Att ja, "Det här är ingen riktig lägenhet. Det är ett akutboende". Så att, ja, han vill inte vara där, och det var nog något konstiga saker han skrev liksom, det är inte... Och liksom att... Jag vet inte.

Bilder tas på konversationen mellan Tayyeba och Hasham. Bilderna bifogas förhöret i en bilaga.

Det är ganska lång konversation som jag har. Det börjar här liksom. Sen fortsätter det ganska långt där.

Det var väldigt långt.
Ja, han skriver ju... Han skriver mycket. Och det är inte liksom... Det är inte riktiga saker som han skriver utan det är ju bara hans tankar och sånt. Så det kommer inte till skott allt här.

HEMLIG

Jag tror vi kan ta kort på det sista som han skrev till dig. För du har ju skrivit, efter det, många gånger till honom utan att få svar.
Ja, många gånger. Ja, jag skriver varje dag. Och det är bara det som jag skriver, att ta kontakt med oss. Men är det någonting som har hänt nu eftersom ni är här med en så stor styrka?

Ja, precis, han är ju misstänkt för flera grova våldsbrott.
Vad är det för någonting, vad är det för våldsbrott?

Vi kan tyvärr inte gå in på det just nu. Och i och med att han är myndig också, så kan vi inte berätta det.
Nej, nej, okej, okej.

Men det är väldigt viktigt att vi hittar honom.
Jag förstår, ja, och det hoppas också jag att ni gör, så att det inte händer någonting eftersom, jag vet inte... Vad kan han hitta på om han mår dåligt? Han kan ju få för sig vad som helst. Så att, vi är väldigt oroliga, ja.

Vi tror att han kan vara farlig för sig själv och vi tror även att han kan vara farlig för andra.
Det kan vara så, exakt. Det kan vara så, ja. Ja, om han mår väldigt dåligt så, ja. Ja. Eftersom han har liksom, han har ju, jag kan förstå att han är desperat eftersom han har inget hem, han vill inte använda bankkort, han vill inte vara liksom inblandad i någonting, så vad ska han göra?

Och sen, han tror att han kanske hamnar i fängelse. Så då kanske, om han blir psykotisk så kan det ju vara så att han agerar på någonting, jag vet inte vart. Och jag hoppas att han inte gör skada till någon eller till sig själv. Men man vet inte, när man är psykotisk, vad man kan få för sig.

Sista gången du träffade honom, det var i januari/februari, i Maryams lägenhet?
Nej, det var någonstans, vi var någonstans ute.

Ni var någonstans ute?
Ja, precis.

Bodde han i Maryams lägenhet då?
Ja, det gjorde han, ja.

Och det var i år?
Ja. Ja, det var då. Ja, någon gång där, mellan februari och mars, kan man säga.

Var det i lägenheten som Maryam sade upp, i Jakobsberg, som Hasham bodde i?
Ja, precis. Han bodde nog där till sista... Om det var februari eller i januari, jag kommer inte ihåg. Eventuellt var det februari, sista februari hade hon uppsägningstid. Så då var den då, nu bor hon i Orsvika.

Så då bodde hon där och efter det så, när, ja... Jag var där med alla mina döttrar, jag tror det var då i februari, för vi försökte ju berätta till honom att vi har den här lägenheten, liksom, den är inte tillgänglig efter februari utan då lämnar vi nycklarna. Det är sådana diskussioner kom ju upp, liksom, han deltar inte i de där diskussionerna eftersom, om man pratar med honom, utan han är bara tyst eller går till ett annat rum eller vad som helst. Det blir inte, han vill inte kännas vid.

HEMLIG

Hur många telefonnummer har du till honom?
Bara den här som jag har. 070-796 06 32.

Han har inte haft några andra nummer?
Han har haft, nog, när han hade kontakt med sin... Nej, det var då också, han resan (ohörbart). Men han har varit, då när jag... Det var då i... Alltså 2023, när han var ensam i lägenheten. Då hade han två telefoner. Han sa att han hade fått en av polisen men det numret fick jag aldrig. Utan på något sätt uppfattar jag att han har samma nummer till...

(Ohörbart), det var svårt att höra vad du sa?
Ja, (ohörbart).

Tayyebas telefon ringer.
Ett ögonblick. Jag ska bara säga att jag är...

Tayyeba svarar i telefonen.
"Hallå? Hallå?". Jag måste säga, hon blev orolig. "Hallå? Hej, hej. Maryam, jag kan ringa dig sen. Jag har polisen här hos mig just nu. Jag vet inte, det handlar om Saadi, men vi kan prata om det sen. Okej. Okej, okej". Vad pratade jag om? Om telefon.

Ja, vad sa du om det?
Att han hade två telefoner, fysiskt, jag såg.

Två fysiska telefoner?
Ja, jag såg det. Men jag uppfattade det så som att han hade samma nummer till båda. Men, alltså jag har inte fått något annat nummer.

Men du har sett att han har haft två telefoner?
Ja, precis.

Men du tror att det har varit samma nummer?
Ja, på något sätt, ja. Om det är möjligt, jag vet inte om det är möjligt. Jag har bara haft det här numret, jag har aldrig haft något annat nummer till honom än det här.

När var det du såg att han hade två telefoner?
Det var inte 2024. 2023 var det säkert. I början av 2023 när han bodde ensam och jag kommer inte ihåg om jag såg det då när han bodde hos, där i Jakobsberg, det kommer jag inte ihåg om han hade den kvar. Men ja, jag såg att han hade två.

Du tror att det var 2023?
Ja.

I början av 2023?
Ja, exakt, ja. Det var också där någonting, man vet inte om, det stämmer inte med att det var polisen som hade givit till honom den telefonen. Jag vet inte om det stämmer eller inte. Man vet ju aldrig om han... Han har liksom inte riktigt koll själv heller, på alla händelser som har hänt och om han har blandat ihop det med någon och sånt, så att. Sådana uppgifter tog jag inte så mycket på allvar. Eftersom jag tyckte att det inte låter så rimligt.

Vem i familjen, förutom dig, har Hasham haft kontakt med?
Det är Maryam. Det är henne som han liksom, kanske litar mest på.

Mellan dig och henne, söker han sig helst till Maryam?

HEMLIG

Förut var det ju mig. Men han tycker inte att jag är… Jag är gammal, ja alltså att jag har inte så bra koll. Och hon är ju i lika ålder ungefär, lite äldre. Så han tycker väl att hon har bättre förståelse för saker. Så efter mig kanske det är henne.

Men efter det, han frågade ju också om han kunde bo hos henne igen och då har hon sagt nej, att han ska till akutboendet, att det är dit han ska. Så efter det blev han liksom, att hon också har liksom övergett honom, så då har han inte haft kontakt med henne heller.

Hur är det med de andra syskonen?
Ja, Samavi, hon hade ju också lite kontakt med honom. Men Samavi har blivit lite mer, vad ska man säga, rakt på sak. Vi andra tassar lite mer på tå och försöker få liksom... Men hon är lite mer rakt på sak. Så han vill inte helst ha så mycket kontakt.

Men han har träffat henne också, jag tror, ett par gånger. Under 2023, när han var ensam. För hon har också gått dit till Farsta, där vi bodde, för att prata med honom och försöka, att han ska ta emot den hjälp som erbjuds till honom. Så att, han kan ju inte bo där, det går ju inte när vi blir vräkta. Och vi visste ju, vi pratade ju med Familjebostäder hela tiden, att det går inte. Så att, vi försökte nå honom. Men som sagt, han är inte så villig, eller var inte så villig eftersom hon, som sagt, hon är mycket rakt på sak. Så att, hon tassar inte runt. Och då tycker han inte kanske att det är så roligt.

Och Maera också, han har ju haft lite misstankar kanske, eftersom hon jobbar på FRA, att kanske han… Eller hon, ja, det är som en spion, det gör IRA, det kanske är att man blir förföljt.

Att han tror att Maera på något sätt förföljer honom?
Ja. Ja, exakt. Eller inte förföljer, utan att hon ger information om honom. Han vill ju inte, han har sådana konspirationsteorier helt enkelt, att han är också övervakad och han blir förföljd. Så det tyckte jag, att han är liksom, bara i sin egen verklighet. Och eftersom hon har ett sådant arbete så tycker han att det är väldigt, vad ska man säga, uppenbart att hon gör sådana saker. Men det stämmer ju inte.

Så fanns det fler syskon också?
Amirah, ja. Hon bor hos pappa. Så att...

Tayyebas telefon ringer.
Jag måste säga till dem, annars de ringer om och om igen.

Tayyeba svarar i telefonen.
"Hallå? Kom så. Ja, jag har polisen hos mig just nu angående Saadi så att jag kan ringa till dig lite senare. Okej". Vi har mycket kontakt, om jag inte svarar, de ringer om och om igen.

Alltså Maera är hon som jobbar på FRA, sen är det Samavi, hon som ringde just nu, och sen är det Maryam. Min äldsta dotter Amirah, hon bor med pappa, så att henne har vi inte heller tyvärr kontakt med.

Ingen av er har kontakt med henne?
Nej. Jag sms:ar ju. Eller, jag har inte hennes telefonnummer, men jag mejlar något när det blir hennes födelsedag, eller nyår eller id, som vi firar. Så att vi har inte mer… Jag tror inte hennes pappa skulle tycka om det, att vi har kontakt, ja.

Vem i familjen var det som hörde från Hasham senast?
Det var nog säkert jag.

HEMLIG

Det var nog du?
Ja.

Och då var det den 10 maj 2024?
Ja, exakt. Ja.

Det är ingen som har träffat honom efter det?
Nej. Nej, nej. Inte hört av sig. Ja, de har försökt ibland ringa, men inte så, det går ju bara till, att "Abonnenten kan inte nås", då förstod ju de att han har blockat dem.

Tayyeba lämnar kontaktuppgifter till Maryam, Maera och Samavi. Kontaktuppgifterna läggs in i Durtvå.

Vi kan också ta till Amirah?
Henne har jag inget nummer.

Nej, du har inget nummer.
Nej, det har jag inte.

Har du något telefonnummer till Sohail?
Nej, det har jag inte. Jag har inte haft kontakt på honom sen 2007, så jag har inget.

Hasham har aldrig haft problem med missbruk, att han dricker, tar droger eller så?
Nej. Nej. Nej, det har han inte. Han har ju bott med mig, så det tror jag att jag skulle ha märkt eftersom han aldrig gick någonstans och han inte hade pengar, så nej, det skulle jag nog ha märkt. Så länge som jag har bott med honom så har han inte... Han har varken druckit eller missbrukat några droger.

Du pratar om att han inte har någon inkomst, att han inte har något bankkort och så vidare…
Ja.

…vet du om han har några pengar i dagsläget, just nu?
Jag har svårt att tänka att han skulle ha pengar och om han har fått det så, jag vet inte, det är just det jag är orolig i så fall, varifrån har han fått det och varför? Han har ju ingenting, nej.

Han har haft… Han har ju bankkonto och han har ju... Alltså haft bankkort. Men jag vet inte om han har kastat dem, om han har klippt dem, om han har använt men han vill inte ha, nej. Han har tagit bort sitt BankID, han har tagit bort Swish. Så att, det är bara kontanter han har velat handskas med.

Men han har haft ett bankkonto?
Ja, exakt, ja. Precis, ja.

När var det då?
Jag tror att han har det fortfarande. Men jag vet inte om han har kastat det eller...

Om det används eller?
Det vet jag inte.

Nu kanske vi pratar om olika saker? Bankkonto och bankkort.
Ja, det vet jag inte, jag har ju inte tillgång till dem. Det är ju hans privata saker.

Du vet inte om han har bankkonto?

HEMLIG

Nej. Men han har haft det förut i alla fall, bankkonto, eftersom han har ett bankkort, jag har skickat pengar till honom och han har ju haft aktivitetsersättning från Försäkringskassan under, om det var ett år eller någonting sådant.

Han har ju haft, förut har han ju handskats med Swish och bankkort och allt. Men sen efter, när jag flyttade bort, så ville han ju inte ha det där, på grund av räntan. Han ville inte betala och han ville inte ta emot ränta. Så då har han liksom inte accepterat det.

Och jag har även liksom... Vi hade ju öppnat ett annat konto i mitt namn förut, där han kunde liksom ha ett bankkort, som är på mitt namn. Och jag tror inte den är giltigt längre, och då hade han ju också sagt nu, senast, att han vill inte ha bankkort, att "Skicka inte pengar".

När var det han hade ett bankkonto senast, som du vet?
Det var väl då när han bodde med mig, alltså 2022.

När gav du honom pengar senast?
Det var då emellan de här, alltså, januari och kanske mars eller någonting. Det handlade ju om kanske 500 kronor eller någonting sådant.

Januari, mars 2022?
Ja, exakt. För att så mycket mer har inte jag. Ja, och eftersom, oftast när jag gav till honom pengar, jag sa att "Köp mat eller gör någonting", när han var i Farsta, men då... Han hade inte riktigt den där, kanske han gav bort pengarna eller gjorde någonting, så jag tror inte att han köpte mat på det. Så tänkte jag att kanske 500 kronor kan man ge tills man träffar honom nästa gång och han kanske har mer, gärna kontakt med mig om han liksom, så att jag vet hur han mår och kan försöka fixa något boende till honom.

När han hade bankkonto, vilken bank var det då?
SEB.

Ni vet ju inte var han är just nu.
Nej.

Tror du att han sover utomhus nu till exempel...
Ja. Ja.

...eller tror du att han söker sig till att få sova under tak någonstans?
Jag tror att han skulle... I det här liksom, som han är nu, senaste, jag tror att han sover ute.

Du tror att han sover ute?
Ja, jag tror att han sover... Och speciellt när det har varit sommartid. Och han har... Alltså, han är inte stabil. Han kan inte behålla kontakten, det är väldigt svårt. Så att... Om han var stabil och någonting så då, jag tror att han skulle ha kontakt med någon av oss. Eller att han skulle ha liksom... Jag vet inte vad han skulle ha gjort. Han har... Alltså, han har svårt med samhället. Han har svårt att... Myndigheter, det har han alltid, han vill inte, han tycker att det är väldigt påfrestande.

Jag tänker att det är sommar så han kanske sover ute någonstans. Helt enkelt, att det har varit så varmt. Men jag har också tänkt, han har en dator, han har en mobil, han måste ju ladda dem någonstans. Han måste få vatten, han måste få dusch, han måste få, alltså, pengar till mat. Så jag vet inte hur det fungerar, men jag kan inte, jag har ingen aning var han (ohörbart).

Och just det att han är, han är inte konsekvent, han ändrar sig så snabbt. Han skulle liksom ha

HEMLIG

någon kontakt någonstans. Så jag tror att... Han skulle inte stanna kvar, helt enkelt därför att han är en svår person när han mår dåligt. Så när inte jag kunde vara med honom så då kan jag inte tänka att någon annan skulle kunna bo med honom eller att han skulle bo någon annanstans.

Så jag tror att det är mest att han har varit ute. Nu har det blivit, liksom kallare, så det var därför också vi kontaktade polisen igen, att hur, "Var är han någonstans?", att man kan få veta. För då går det inte kanske att vara ute längre.

Han har en dator, säger du?
Ja.

Är det någon typ av bärbar dator?
Ja.

Vet du vad det är för märke på den?
En Dell tror jag.

När såg du senast att han hade den?
Att han hade den? Ja, jag har åtminstone sett den i Jakobsberg. Men jag tror att han hade den även när han var på Midsommarkransen senast. För att han hade... Ja…

I maj 2024?
Ja, ja. Så det, efter, det vet jag inte, men jag antar att han hade den för han har inte på något sätt nämnt att han skulle ha blivit av med sin dator eller någonting sådant och det... Och det är det han oftast gör, han är på sin dator då. När han var hemma också, och alltid, så att han var alltid på datorn.

Datorn verkar viktig?
Den är viktig. Den är hans liksom… Han är intresserad. Eftersom han inte har kompisar eller är med i samhället, så det är det som han har. Ja.

Har han några sociala medier? Instagram, Snapchat eller något sådant.
Jag vet inte faktiskt, kanske Instagram och WhatsApp har han i alla fall haft. Facebook vet jag inte faktiskt. Men det kanske mina döttrar kan svara på bättre för jag har inte Instagram och sånt.

Men han har inte, som sagt… Riktigt varit, han har varit väldigt konspiratorisk också, att han blir förföljd, så han har stängt av alltid sin telefon och bett mig också att stänga av min telefon. Det är sådana konspirationsteorier, så jag tror att han kan tänka att man blir spårad av det.

Har han några andra favoritplatser som han söker sig till? Moskéer, kaféer, bibliotek eller någonting annat.
Jag har tänkt förut att han kanske skulle ha sökt sig till moskén, men jag fick den uppfattningen på något sätt, att han har blivit utkastad därifrån. När han var hemlös alltså. Han kanske hade velat övernatta där eller någonting så, men de kanske hade sagt att "Nej, vi stänger", så måste han gå. Så dem ville han liksom inte heller ha någon kontakt med.

Vet du vilka moskéer han har besökt?
Nej, det vet jag inte.

Bibliotek, är det någonting du tror att han använder sig av?

HEMLIG

Nej, det tror jag faktiskt inte heller. Jag har inte hört någonsin att han skulle ha varit på bibliotek. Nej, nej. Men det kan ju vara möjligt, som sagt, han är en mycket förnuftig person när han vill ta reda på någonting. Det är att det flippar liksom och han kan ha konspirationsteorier och att han missuppfattar någonting som någon säger.

Men det är inte så att han inte vet var han ska gå och ladda, han kan, säkert tänker han, men jag tänker kanske han är i något köpcentrum, vart som helst, och laddar kanske något där. Men det tänker jag också, kanske svårt om han är orolig om att det är väktare också, då kommer han känna sig liksom, att han är.... Kommer, det sticker i ögonen och han är hemlös. Han blir utkörd kanske, eller någonting sådant. Så att, jag kan inte säga. Nej, jag vet ingen plats där han skulle kunna vara.

Du vet inte var vi ska leta någonstans?
Nej, om jag visste det så hade jag varit där. Samma med mina döttrar också. Samavi, vi har alltid sagt att "Okej, om han försvinner så går jag och letar efter honom varje dag", men hon har två små barn, så det går ju inte.

Du nämnde att han hade varit i Finland.
Ja.

Är det hos din familj?
Inte hos mig, han har ingen kontakt med min familj, nej.

Du tror inte att han kan ha sökt sig dit?
Nej, nej, det kan han inte.

Om han skulle åka till Helsingfors, var tror du att han skulle ta vägen då?
Ingen aning. Jag har ingen aning. Jag vet bara att han var där. Han skickade någon bild, någonstans. Jag vet inte vad det var från, något skyltfönster eller någonting. Och sen sms:ade han att han ville ha en biljett och det var jag som köpte en biljett till honom. Och då kom han ju. Och när han kom hit så ringde jag till honom direkt. Det var på den vägen jag fick in honom i Midsommarkransen igen. Så han gick dit direkt när han kom från Finland.

Vet du om han gjort några andra resor de senaste ett, två åren?
Nej, det tror jag inte eftersom han inte använder bankkort, han har inte ens haft legitimation. Något pass hade han, och det sa han också, att det har polisen fixat till honom, pass. Men, ja, han skickade en bild att han bränner sitt pass, någonstans på toalettgolvet eller någonstans.

Såg du att han eldade upp det?
Ja, han skickade en bild, att han eldade upp, ja. Han hade liksom, brände, så att, det är så han har mått, då. Det var då just efter när han blev hemlös, alltså mellan kanske februari eller mars, maj.

Det var då du fick den här bilden…
Ja.

…att han brände sitt pass?
Ja.

Men då har du inte köpt några andra flygbiljetter, tågbiljetter eller någonting sådant till honom?
Nej. Nej, nej, jag har inte köpt någonting, nej.

HEMLIG

Har han någon anknytning till Uppsala eller Knivsta?
Uppsala var han då när han fick lämna Maryams lägenhet. Så då ringde han till oss, faktiskt, från Uppsala. Att han var i Uppsala. Jag vet inte hur. Och sen att han skulle behöva komma hem. Och det var väldigt kallt och det snöade, det var en taxichaufför som han fick honom att ringa till Maryam.

Och då hade vi ett väldigt stort jobb eftersom han inte har bankkort och att, hur han skulle köpa en biljett. Så då fick han komma, jag fick sitta med honom hela natten i telefonen för att han skulle ta sig från Uppsala på något sätt. Sitta i tåget och de, jag sa att "Om det kommer en kontrollant så kan jag prata", då kan jag betala, jag skickar. Men det gick inte att köpa en biljett, alltså jag kunde inte köpa åt honom och han hade inga pengar. Så då kom han ju hit.

Och en gång var han då… Ja, han var i Storvreta då, faktiskt, tror jag. Ja. Det var då, därifrån vi, tåg där också någonstans in, när var det någon skog eller någonting sådant, det var jättesvårt faktiskt.

Vad sa du, var det nära någon skog?
Ja, någonstans, att han hade... Liksom, han kunde få för sig att han, han gick långa sträckor då när han var hemlös, han kunde skicka bild. Jag vet inte hur många steg han hade tagit då alltså.

Det här med Storvreta, var det före eller efter att han åkte taxi från Uppsala den här gången?
Det var nog efter. Efter, ja.

Så först Uppsala och sedan Storvreta, efter att han blev hemlös där i början av 2024?
Ja, exakt. Och jag tror också att Uppsala har han säkert åkt, för att han har satt sig i pendeltåget kanske, och kommit till Uppsala. För att, det kan man ju göra, för att han kanske inte tänker och sen var det slutstation Storvreta, vet jag inte. Det var också där han sa att "Okej, det var en…", när han satt där så han blev liksom utsökt på stationen, jag vet inte.

Vad sa du, uppsökt?
Nej, det var alltså, han hade ingen biljett när han kom till Storvreta. Då hade han blivit, alltså, han fick stiga av från tåget, i Storvreta.

Okej, för att han inte hade biljett?
Ja, precis, ja. Så att då, det var därifrån, på den vägen, ja.

Har han berättat någonting mer om vart han har sovit när han har varit i Uppsala eller Storvreta?
Nej, jag tror inte han sov någonstans då utan jag tror bara att det var bara att han har, han fick infall alltid. Och sen gjorde han någonting och sen kanske han liksom förstod att "Nej, det här funkar inte". Han fick liksom någon, som han tänkte att han ska hoppa från balkongen och han kan flyga och så där, och gick ju ut. Så han fick sådana infall.

Och sen när det liksom inte funkade, så då ringde han ju och tog kontakt att "Nu är det så, ska jag liksom…", och då var ju jag väldigt angelägen alltid att han skulle komma till akutboendet, så att han skulle ha mat och alltså tak över huvudet och liksom börja… Inte vara hemlös. Det är en väldigt dålig situation när man har psykisk ohälsa också.

Har han varit våldsam mot dig eller någon annan i familjen vid något tillfälle?
Han har inte riktigt varit våldsam men när han var psykotisk så var han ju väldigt mycket uppe i varv. Så då, en gång fick jag ringa till min dotter för att, han pratade då också och jag kom inte hemifrån, för att jag har en trauma från hans pappa. Så då när någon pratar högt och

HEMLIG

mycket och är uppe i varv, alltså jag vågar inte liksom...

Gå därifrån, eller?
Ja, exakt, jag vågar inte. Så då fick min dotter komma, Maera komma dit, och liksom hjälpa mig. Och då kom jag från lägenheten och hon hamnade lite bakom, så då hade han kanske knuffat henne eller någonting sånt.

Du såg inte det, när det hände?
Nej, jag såg inte det, nej, nej. Jag såg inte, det var det... Hon sa det, och det var det liksom, jag uppfattade, att det har hänt, att han har säkert blivit arg för att hon har sagt någonting och kanske han har uppfattat att hon ska gå ut eller någonting sånt. Så att, inte mer än det. Det har han inte varit.

Har du vid något tillfälle känt dig rädd för honom?
Alltså på sådant sätt rädd, att jag vet inte, han är oberäknelig. Att jag vet inte, vad han kan få för sig. Inte så att han skulle kanske döda mig eller någonting sådant, men att, ja, att om han till exempel skulle få för sig att "Nu bränner vi någonting på golvet", så att då liksom, jag kan inte stoppa honom, jag kommer inte ur, jag kommer inte ut. Så att, han lyssnar inte på mig, att det är det.

Så ja, och kanske om jag skulle säga att "Okej, nu vill jag gå härifrån", så han skulle "Nej, nej, nej, det är jättefarligt. Du kan inte gå, de förföljer oss" och liksom, så då skulle jag inte våga stå på mig, att jag går, så att, det är på sånt sätt.

Han är väldigt intensiv och högljudd. Man blir lite sådär att "Okej, han mår inte bra, vad ska jag göra?". Men i vanliga fall, när han mår bra, då är han en väldigt fin person. Väldigt omtänksam. Och som sagt, vi spelade spel och tittade filmer tillsammans och vi hade det jättebra på sånt sätt. Fast det var ju inte bra för hans hälsa, men jag kunde ju inte tvinga honom att gå någonstans. Han ville inte, det var svårt.

Hur tror du han skulle reagera om polisen skulle träffa på honom?
I vanliga fall så måste jag säga att, tills jag bodde med honom, eller tills vi var där, så var han ganska medgörlig. När han liksom, när det kom att skulle de ta honom. Men en gång när jag var där, jag vet inte om mina döttrar var också där, så när polisen kom så då hade han blivit liksom, han hade kämpat emot. Men det blev inte mer än så. För han hade ju inget vapen eller någonting sådant. Det har han ju aldrig haft. Så att, men då gjorde han liksom motstånd, han ville inte gå ut från lägenheten.

Motstånd med kroppen?
Ja, kroppen, att han ville inte. Men nu vet jag inte, det beror på hur han mår. Som sagt, psykotiskt, om han kan gå i snödrivor och naken och liksom, bli frostskadad så att de var nästan rädda att de skulle behöva amputera hans ben. Det var så kallt, och sen att han hade slagit alla, liksom, entrédörrarna sönder. Så då vet jag inte hur han skulle reagera.

Men mår han bra så skulle han nog inte vara något problem. Då skulle han prata och kanske vara medgörlig, men om han är psykotisk, jag vet inte, tyvärr.

Vi skulle behöva titta på Hashams WhatsApp-konto igen.
Ja, varsågod. Då ska vi se. Det är här. Och det var ju WhatsApp också, som du tittade på, de där meddelandena. Där han oftast tog kontakt med mig, jag vet inte varför, inte sms. Men WhatsApp.

Har du något annat som du skulle vilja berätta i förhör?

HEMLIG

Nej, egentligen inte. Nej, jag tror att jag har fått med det mesta.

Förhöret avslutas.

Bilaga

Sammanfattning av förhör

Bilaga till Förhör 2024-10-01 09:15, diarienr 5000-K1099371-24

Beskrivning

Sammanfattning av förhör, skriven av Pa. Hågedal.

HEMLIG

Sammanfattning av förhör med Tayyeba Khan 2024-10-01.

Tayyeba berättar att Hasham har haft psykisk ohälsa en längre tid. Han har haft både depressioner och psykoser i perioder. När han tar antipsykotisk medicin så fungerar han normalt. När han var yngre tog han mediciner, Tayyeba kunde få honom att göra det innan han blev myndig, men när han blev vuxen så slutade han med det. Hasham har ingen sjukdomsinsikt. När han slutade ta mediciner så blev han sämre. Han har varit inlagd på psykiatrin flera gånger.

Hasham bodde till en början med Tayyeba, men på grund av hans sjukdomstillstånd så orkade hon inte med det och flyttade till en väninna. Hon försökte få honom att flytta ut men han vägrade. Han bodde kvar i hennes lägenhet till de båda blev vräkta därifrån eftersom han förstört lägenheten. Han vräktes därifrån i januari 2024 och har varit hemlös sedan dess. Tayyeba och Hasham hade då kontakt på Whatsapp då och då. Hon kämpade för att få honom att ta emot vård, ta medicin och ta emot hjälp från socialen. En kort period bodde han i sin syster Maryams lägenhet som hon just flyttat ut ur och fortfarande hade tillgång till i en månad. När den månaden tog slut blev han hemlös igen. Han har med Tayyebas och sina systrars hjälp har han fått bo på akutboenden i Aspudden och Midsommarkransen i perioder. Han vill inte bo där, han vill bo hos Tayyeba.

Hasham är paranoid och tror att han blir övervakad och förföljd av staten. Han har därför klippt sitt bankkort och använder inte bankonto, swish och liknande. Han har haft ett SL-kort som står i Tayyebas namn, och hon kan se om det används. På senaste tiden har det inte använts.

I början av maj var Tayyeba hos släktingar i Finland. Hon fick då en bild på Whatsapp från Hasham, på en restaurang i Finland. Hon förstod att han var där, men hon mötte honom inte där. När Tayyeba kom hem till Sverige så hade hon kontakt med Hasham igen på Whatsapp. Han skulle gå på någon rättegång i Sverige, och han bad om en biljett från Helsingfors till Stockholm. Hon köpte en biljett åt honom, och han kom hem. Tayyeba ordnade plats igen på akutboendet i Midsommarkransen. Det akutboendet är egentligen för missbrukare, och Hasham har aldrig missbrukat. Han får därför egentligen inte bo där, men de gjorde ett undantag för en vecka eller två. Sist Tayyeba hade kontakt med Hasham sa han att han ville åka till Helsingfors igen. Det var den 10 maj. Det var sista veckan han hade boendet som Tayyeba vet. Därefter har han inte svarat på Whatsapp och ingen i familjen har sett honom.

Efter ett tag gjorde Tayyeba och Maryam en anmälan om försvunnen person. Sedan hörde de inte av polisen mer. Hasham brukar kontakta Tayyeba och Mayram när han får slut på pengar, men nu har han inte gjort det.

Under sommaren hittade Maryam en profil på Instagram med en bild som de tror är Hasham. Det stod under kontot ”Come and find me and kill me” eller något liknande.

För ca 3 veckor sedan ringde Tayyeba och Maryam tillsammans upp polisen för att fråga om de hört av Hasham, eftersom de anmält honom försvunnen och inte hört något mer. Polisen ringde upp sen och sa att hon visste var Hasham var och att han mådde bra, men att hon inte kunde berätta mer om det. Maryam och Tayyeba tog kontakt med den advokat som Hasham fått till rättegången som han skulle gå på. Advokaten sa att han inte träffat Hasham, och att han gärna ville ha kontakt med Hasham. Advokaten fick bilden av instagramkontot som Maryam hittat.

Hasham är inte kriminellt lagd, men Tayyeba är rädd att han kan bli utnyttjad av någon eftersom han är sjuk. När F fick reda på att han var misstänkt för misshandel så blev hon rädd att han blivit våldsam av sin psykos. Hasham är rädd för poliser och väktare, han har sagt till Tayyeba att han blivit antastad av poliser i samband med något ingripande. Tayyeba vet inga detaljer om det.

HEMLIG

Tayyeba betalar fortfarande Hashams telefonabonnemang, ifall han vill kontakta henna. Men hon ser att han inte läser meddelanden. Han kan ha slängt sin telefon eller gett bort den för att han inte vill bli spårad.

Hasham har gått in mer i religionen. När han bodde hemma så pratade han konstant, på ett jobbigt sätt. På fråga om Hashams mående har ändrats sedan han blivit hemlös säger Tayyeba att det är ungefär likadant. Tayyeba beskriver Hasham som klok men har psykisk ohälsa. Om han skulle vilja kontakta någon så tror hon att han kan och förstår hur han ska göra.

Hasham är diagnosticerad med komplext PTSD. Man har pratat om att han kan vara bipolär, men han har inte kunnat diagnosticerats mer för han har inte medverkat till vård. PTSD kan ha utlösts av våld i hemmet från pappan när Hasham var ung. Pappa heter Sohail Khan och var våldsam mot Tayyeba. Även pappan fick psykos och hotade Tayyeba med svärd vid ett tillfälle. Familjen flydde och har inte kontakt med pappan. Den äldsta dottern Aminah är den enda som har kontakt med pappan, hon bor med honom. Det har gjort att resten av familjen inte har kontakt med henne heller. Tayyeba har inte hennes telefonnummer. Hon brukar skicka mail på födelsedagar. Under 2021 eller 2022 träffade Hasham pappan nån gång, det blev bråk då. Tayyeba fick reda på det i efterhand, hon vet inte vad som hände men fick uppfattningen att det inte gått bra.

Tayyeba vet bara ett nummer till Hasham: 070 796 06 32. Vid något tillfälle, Tayyeba tror under 2023, såg hon att han hade två telefoner, men hon vet inte numret till den andra. Maryam är den som Hasham haft mest kontakt med, förutom Tayyeba själv. Hashams syster Maera har haft lite kontakt med honom, men Hasham har konspirationsteorier om henne eftersom hon jobbar på FRA.

Tayyeba tror inte att Hasham har några pengar. Han har inte använt bankkonto eller kort sedan 2022. Innan dess hade han konto på SEB. I vintras var senast Tayyeba gav honom pengar. Det var kanske 500 kr, för mat. Han har en dator och en mobil. Han är inte konsekvent, ändrar sig snabbt. Datorn är en Dell tror hon, en laptop. Hon tror att han hade den i maj 2024.Tayyeba vet inte så mycket om Hasham sociala medier, tror att han har Instagram, men Tayyeba har inte det. Hasham har stängt av mycket för att han tror att han är förföljd.

Tayeeba tror att han sover ute. Skulle han vara stabil nog att kontakta nån, skulle det vara familjen. Han skulle kunna söka sig till någon moské, men hon vet inte vilken. Tayyeba fick uppfattningen att han blivit utkastad från nån moské, hon vet inte vilken. Hon har inte hört att han skulle gå på bibliotek, men kan tänka sig det. Hasham har ingen kontakt med Tayyebas familj i Finland. Hon har ingen aning om var i Finland han skulle gå om han åkte dit. Han har skickat en bild där han bränner upp sitt pass sen han blev hemlös, men hon vet inte om han skaffat nytt.

Hasham har varit i Uppsala. Någon gång efter att han fått lämna Maryams lägenhet så ringde han och sa att han var i Uppsala, han ville ha hjälp med transport hem. Vid ett annat tillfälle så skickade han en bild från en skog och skrev att han var i Storvreta. Tayyeba är osäker på när det var, men det var under 2024.

Hasham har aldrig varit våldsam mot familjen, men har varit mycket uppe i varv när han varit psykotisk. Vid ett tillfälle har han knuffat sin syster Marya. Tayyeba känner sig rädd för att Hasham är oberäknelig, men inte för att han ska göra illa henne. När han mår bra så är han snäll och omtänksam. Hasham har aldrig haft nåt vapen vad Tayyeba vet.

Sammanfattningen är ej uppläst för Tayyeba.

Bilaga

WhatsApp-konversation

Bilaga till Förhör 2024-10-01 09:15, diarienr 5000-K1099371-24

Beskrivning

WhatsApp-konversation mellan Tayyeba och hennes son Hasham Khan.

Texten översatt genom öppna källor av Pa. Hågedal, ej via tolk.

HEMLIG

Polisen

Datum
2024-10-04

Diarienummer
5000-K1099371-24

Bildbilaga

ANTECKNINGAR

WhatsAppkonversation mellan Tayyeba Khan och hennes son Hasham Khan.

HEMLIG

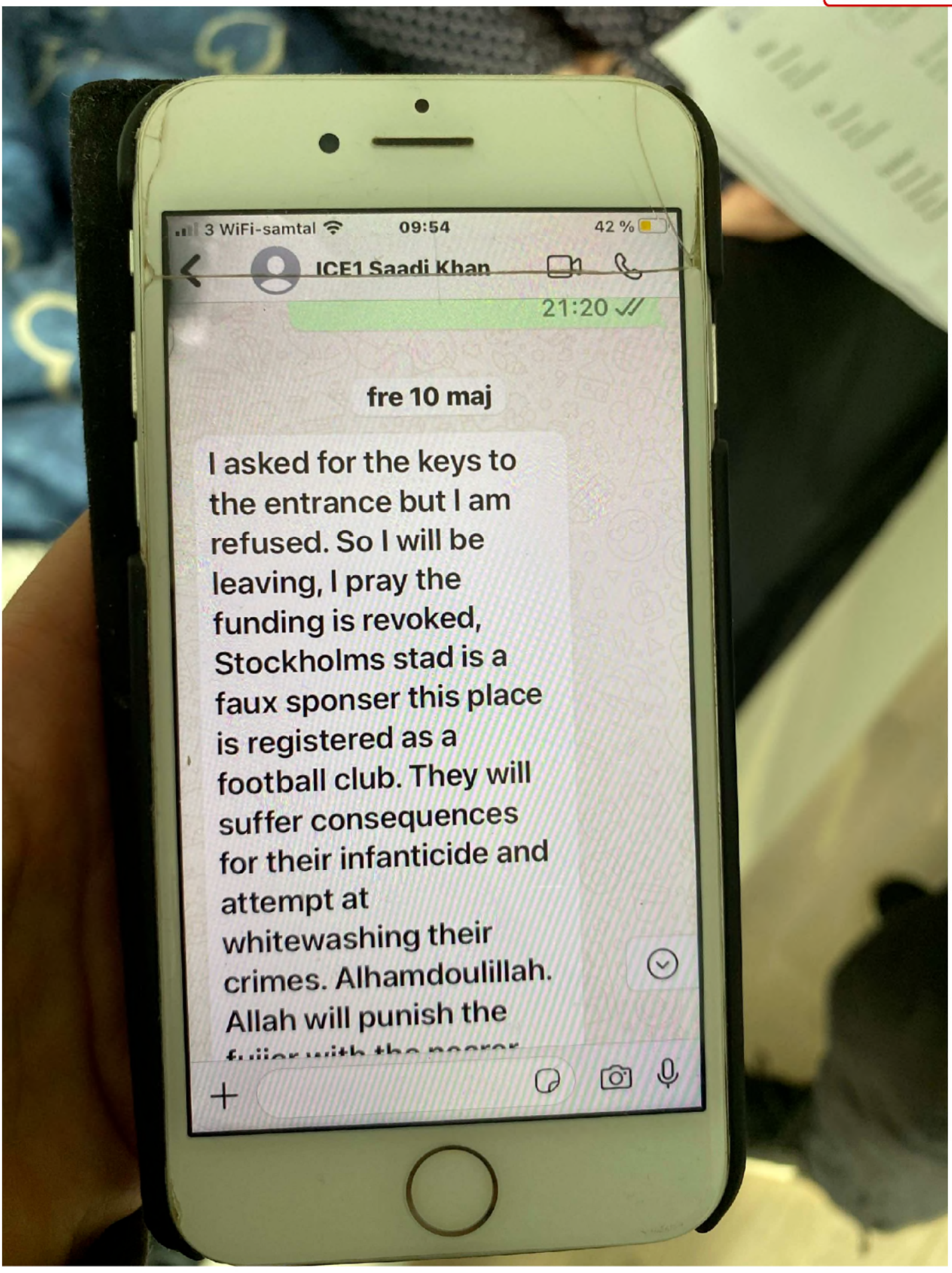

1. alhamdulillah = prisa gud (arabiska)

HEMLIG

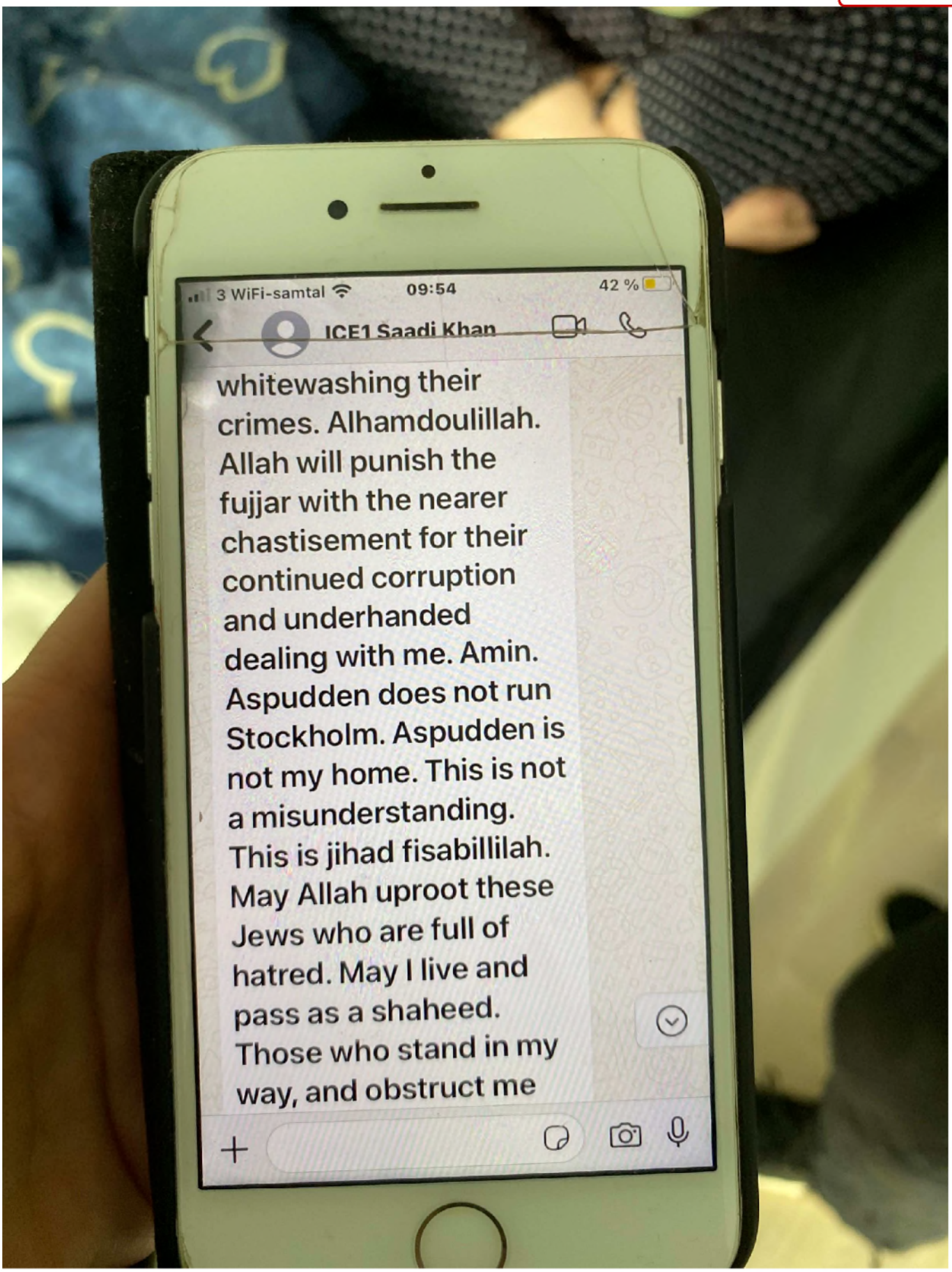

2. Fujjar = syndare (urdu)
Amin = fred (urdu) eller Amen (arabiska)
Jihad Fisabillilah = fras inom Islam med betydelsen "kamp för Guds skull"
shaheed = martyr

HEMLIG

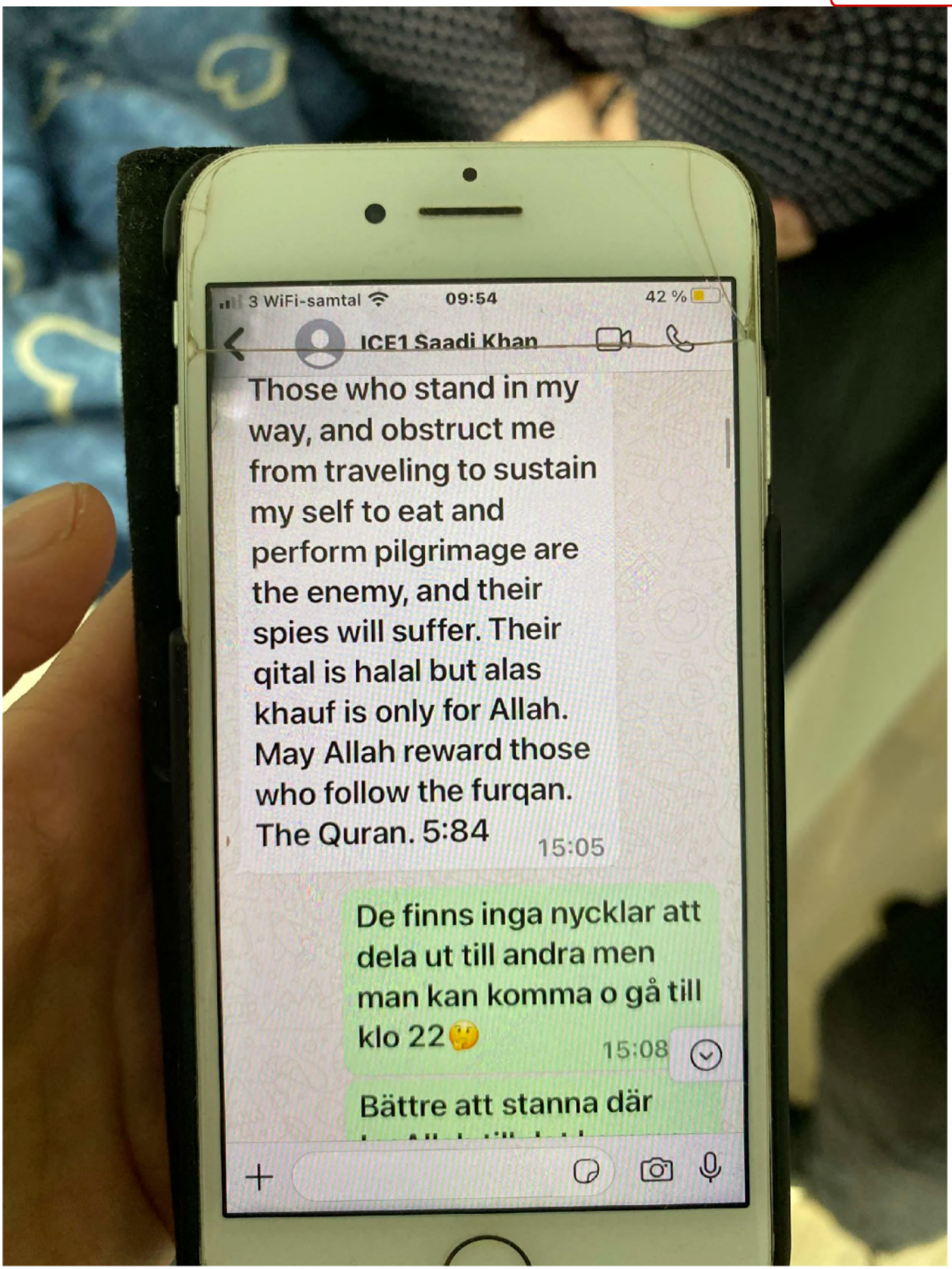

3. qital = dödande
halal = tillåtet
khauf = rädsla (inom Islam ofta använt i betydelsen gudsfruktan)

HEMLIG

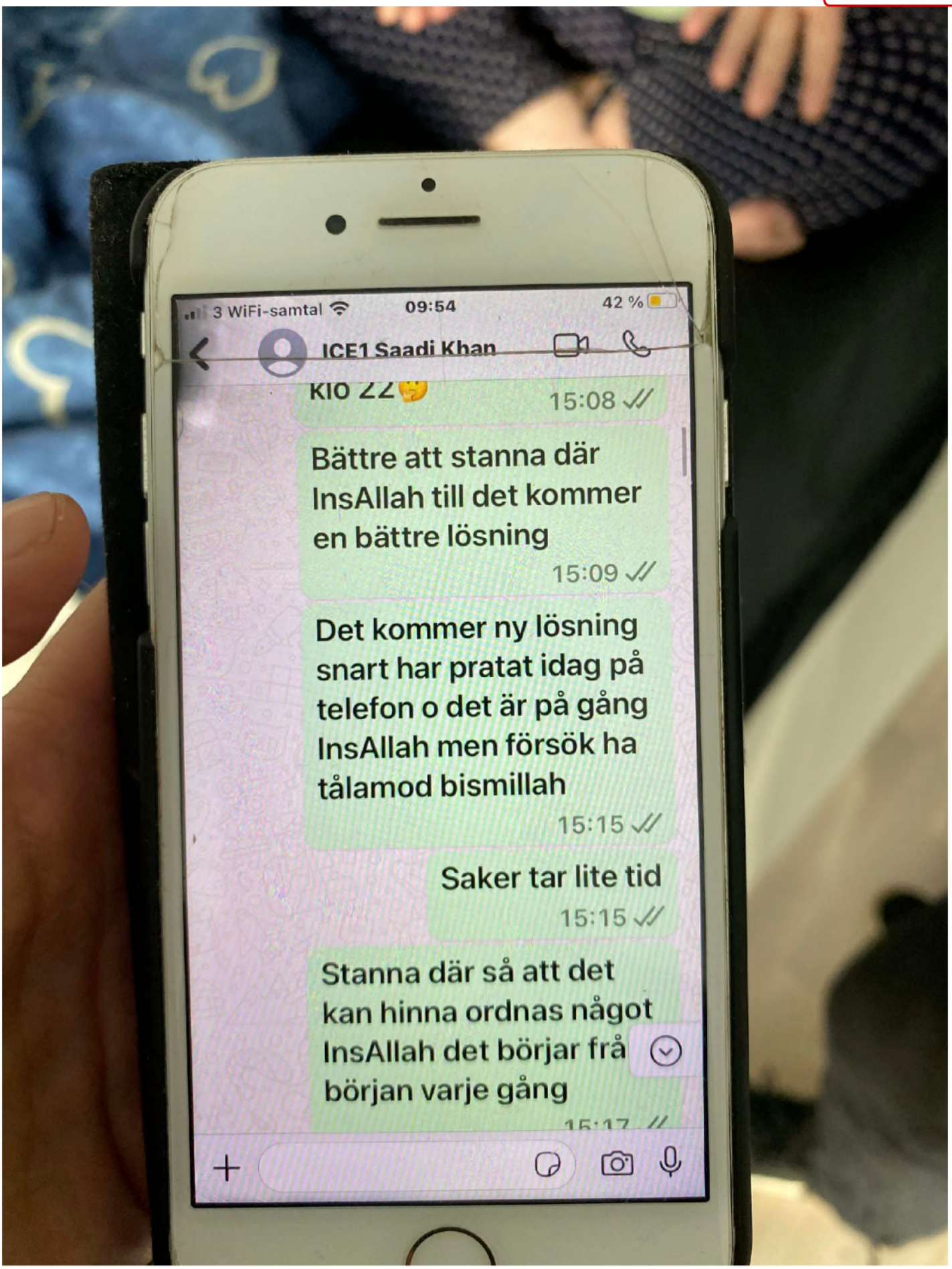

4. bismillah = i Guds namn

HEMLIG

3 WiFi-samtal
09:54
42 %
ICE1 Saadi Khan
InsAllah det börjar från början varje gång
15:17
Ha tålamod Allah hjälper o ger resultat InsAllah
15:19
Man säger till att man går o att man kommer tillbaka sen det är inga problem InsAllah
15:20
Bättre att stanna kvar tills det så att du får annat snart InsAllah
15:21
Det här är bara början det är korttid lösning

5.

HEMLIG

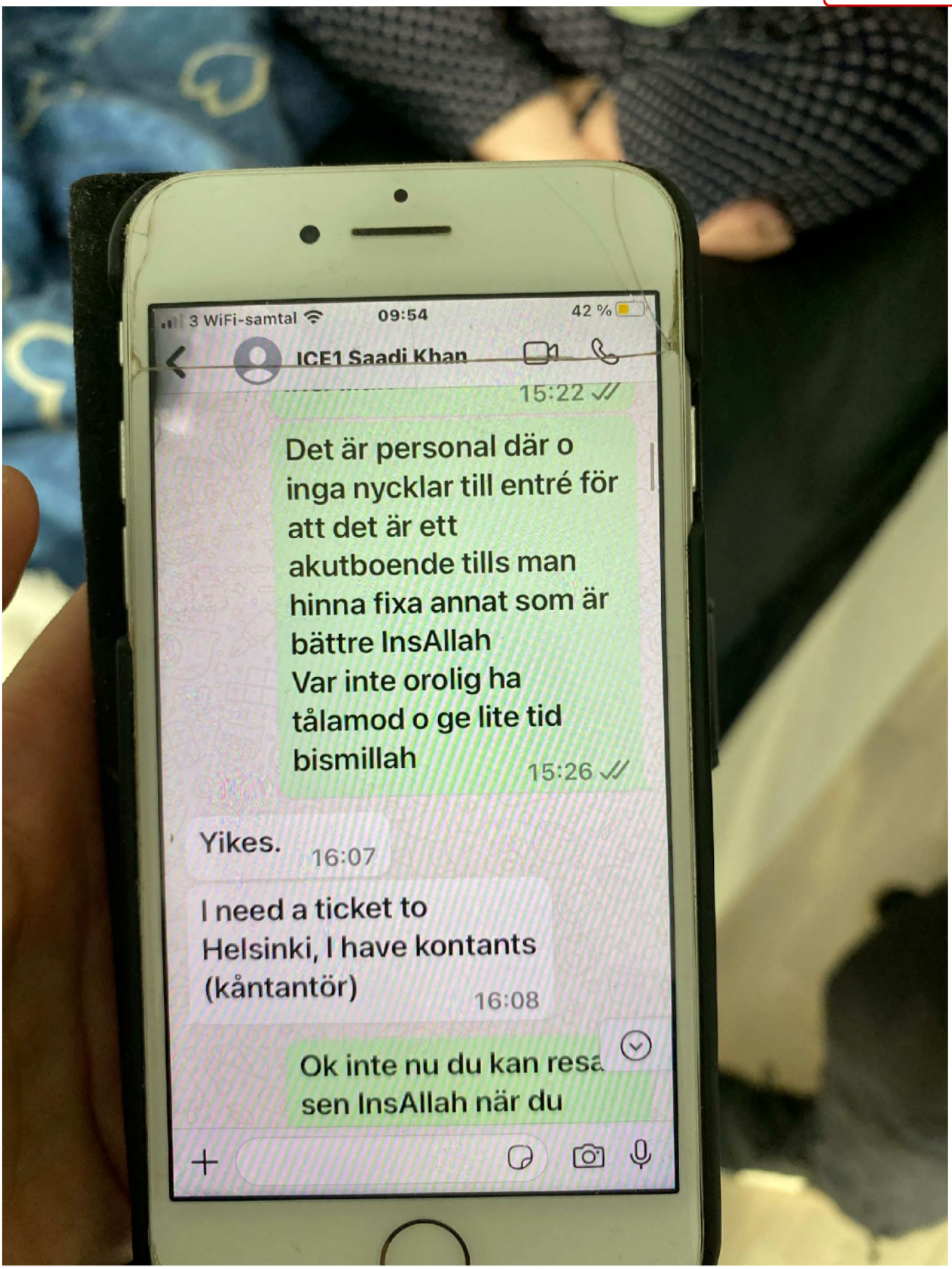
3 WiFi-samtal
09:54
42 %
ICE1 Saadi Khan
15:22
Det är personal där o inga nycklar till entré för att det är ett akutboende tills man hinna fixa annat som är bättre InsAllah
Var inte orolig ha tålamod o ge lite tid bismillah
15:26
Yikes.
16:07
I need a ticket to Helsinki, I have kontants (kåntantör)
16:08
Ok inte nu du kan resa sen InsAllah när du

6.

HEMLIG

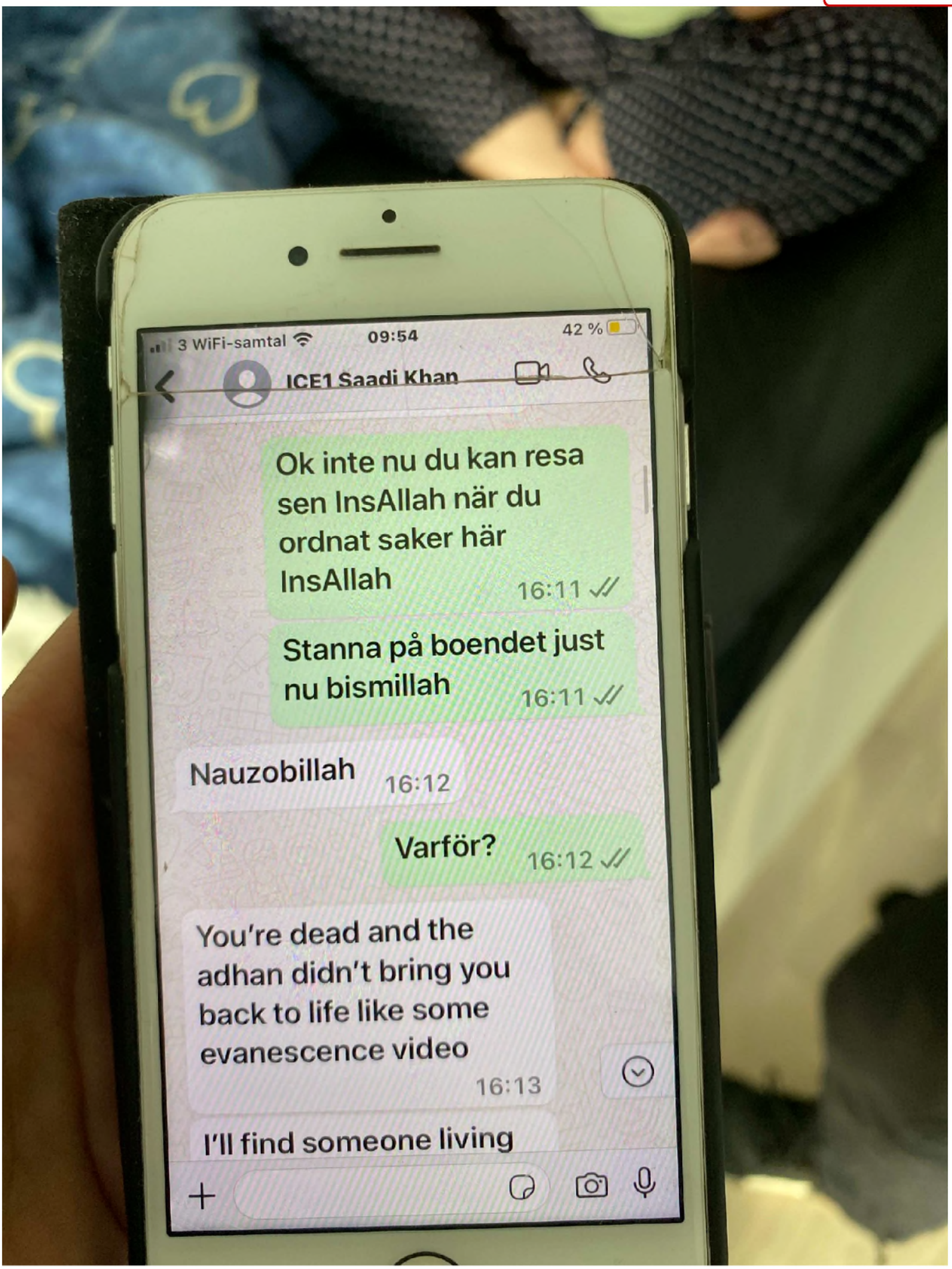

7. nauzobillah = fras inom Islam med betydelsen "jag söker Guds skydd"
adhan = islamskt böneutrop

HEMLIG

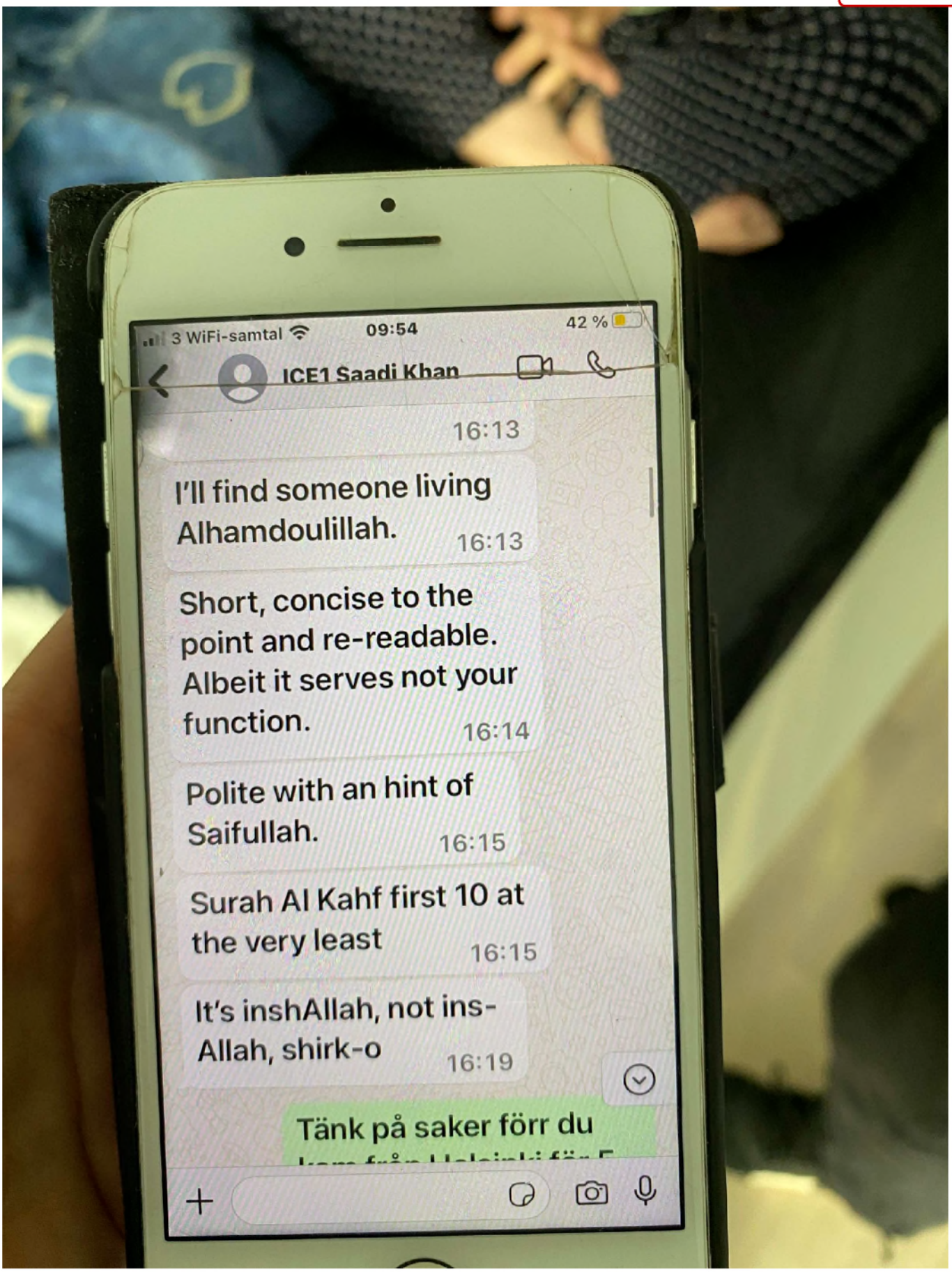

8. Allhamdoulillah = prisa Gud
Saifullah = manligt förnamn med betydelsen "Guds svärd"
Surah Al-Kahf = del av Koranen
shirk = fras inom Islam med betydelsen "otrohet mot Gud"

HEMLIG

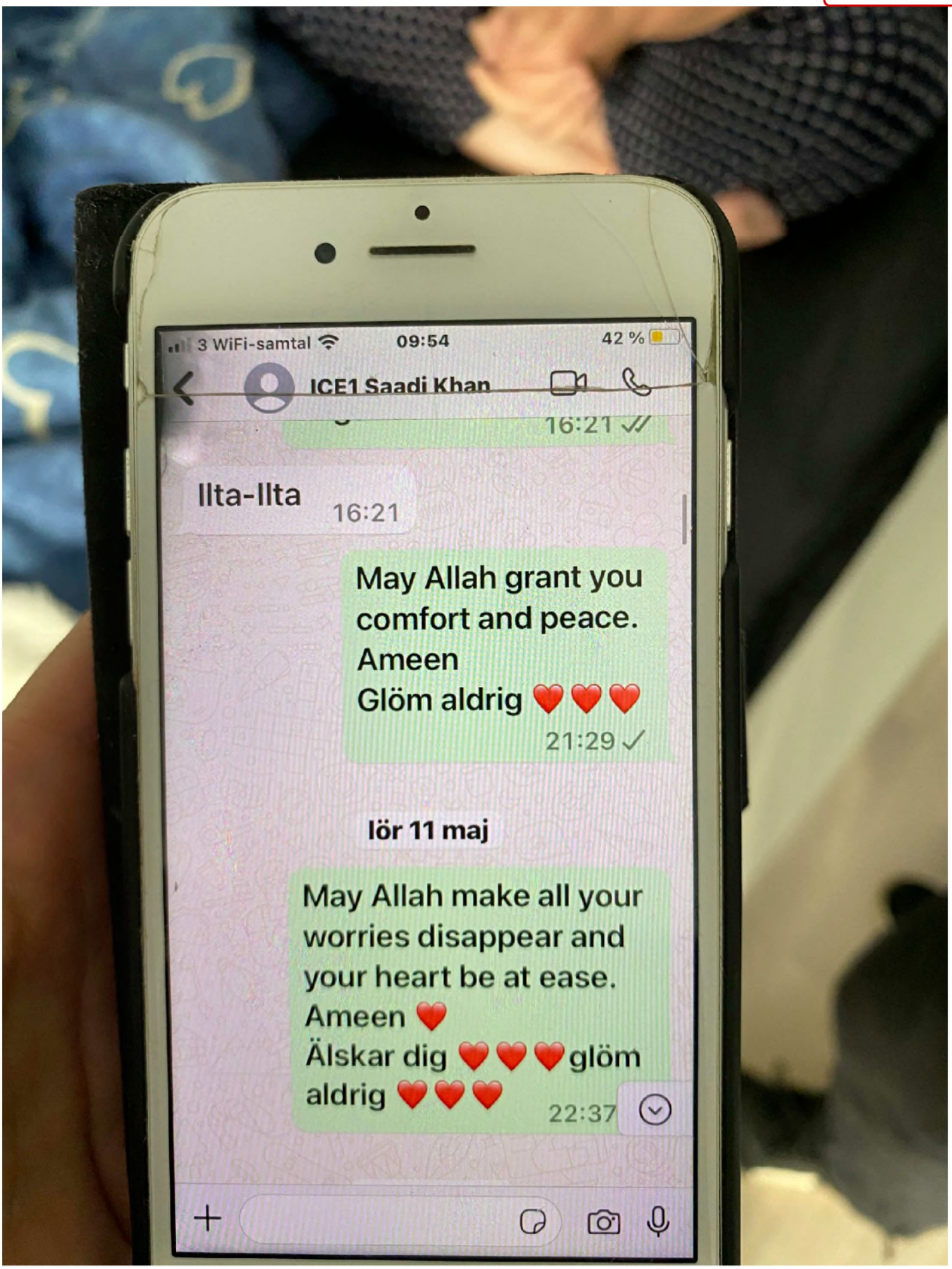

9. Ilta = kväll (finska)

Polisen

Förhör

#2 Mamma

Signerat av

Signerat datum

Enhet
Polisregion Mitt, Grova brott 1 PO Uppsala

Diarienr
5000-K1099371-24

Hörd person
Khan, Tayyeba Fatima

Personnummer

Den hörde är	ID Styrkt	Sätt	Ställning till misstänkt - målsägande - vittne
Vittne	Ja	Genom kontrollslagningar.	Mamma till misstänkt Hasham Khan.

Tolk

Språk

Anledning till förhör / Misstankar som misstänkt har underrättats om
Mord, Fullbordat

Underrättad om misstanke

Ytterligare information om anledning till förhör
Hörd som vittne angående information kring sin son Hasham Khan.

Underrättad om 12 § FUK

Underrättad om rätt till försvarare

Godtar försvarare/biträde som rätten förordnar

Försvarare/biträde närvarande

Försvarare/biträde önskas

Förhörsledare	Förhörsdatum	Förhör påbörjat	Förhör avslutat
Eva Årbro	2024-10-03	10:43	10:49

Förhörsplats	Typ av förhör	Förhörssätt
Via telefon.	RB 23:6	Telefonförhör

Förhörsvittne

Utskrivet av
EVAR

Konceptförhör

Berättelse

Tayyeba säger att det stämmer att hon har ett SL-kort som hennes son Hasham använder med hennes tillåtelse. Det rör sig om ett SL-kort med enkelresor, ett som man fyller på med pengar. Tayyeba brukar gå in på SL:s applikation för att se om Hasham har använt kortet, det gör hon fortfarande varje dag, eftersom hon är orolig för honom då hon inte vet hur han mår eller var han är.

Tayyeba brukade gå in och fylla på SL-kortet när hon såg att pengarna började ta slut för Hasham. Imorse när Tayyeba gick in på SL:s applikation kunde hon se att det fortfarande är 3 resor kvar på kortet, det har det varit sedan ungefär den 8 maj 2024 då Hasham använde det senast. Tayyeba är osäker på datumet, den 8 maj, men det har i alla fall varit 3 resor kvar på kortet sedan några dagar innan den 10 maj 2024, då hon senast var i kontakt med Hasham som hon berättade om i sitt förra förhör.

När Tayyeba går in på SL:s applikation kan hon inte längre se de resor som Hasham tidigare har gjort, det kunde hon förut. Hon har dock aldrig kunnat se vart någonstans Hasham har använt kortet eller rest, bara att han rest någonstans med kortet.

Tayyeba skickar en bild till förhörsledaren där bland annat kortnumret på SL-kortet framgår. Bilden läggs in som en bilaga till förhöret.

Förhöret uppläst i konceptform och godkänt.

Bilaga

Information om SL-kort

Bilaga till Förhör 2024-10-03 10:43, diarienr 5000-K1099371-24

Beskrivning

Bild på information om Tayyebas SL-kort, från SL:s applikation.

HEMLIG

3
10:50
92 %
Skannade SL-kort
SL-kort
(9752 3124) 850 2247 6660
Kortet giltigt t.o.m. 24 oktober 2029
Förlustgaranti
Tappat kortet
BILJETTER PÅ KORTET
Enkelbiljett SL – Vuxen
Ej aktiv – Aktiveras senast 8 maj 2025, kl. 16:20
Enkelbiljett SL – Vuxen
Ej aktiv – Aktiveras senast 8 maj 2025, kl. 17:20
Enkelbiljett SL – Vuxen
Ej aktiv – Aktiveras senast 8 maj 2025, kl.
Ladda biljett på SL-kort
Resa
Appbiljetter
SL-kort
Mer

HEMLIG

Polisen

Förhör

#1 Syster

Signerat av

Signerat datum

Enhet
Region Mitt, Grova brott 1 PO Uppsala

Diarienr
5000-K1099371-24

Hörd person
Khan, Maryam

Personnummer

Den hörde är
Vittne

ID Styrkt
Ja

Sätt
Passbild RES

Ställning till misstänkt - målsägande - vittne
Hashams syster

Tolk

Språk

Anledning till förhör / Misstankar som misstänkt har underrättats om
Mord, Fullbordat

Underrättad om misstanke

Ytterligare information om anledning till förhör
Hasham Khan

Underrättad om 12 § FUK

Underrättad om rätt till försvarare

Godtar försvarare/biträde som rätten förordnar

Försvarare/biträde närvarande

Försvarare/biträde önskas

Förhörsledare
Anna Hågedal

Förhörsdatum
2024-10-01

Förhör påbörjat
11:59

Förhör avslutat
12:35

Förhörsplats
Maryams bostad

Typ av förhör
RB 23:6

Förhörssätt

Förhörsvittne

Utskrivet av

Berättelse

Förhöret spelas in med ljud.

FL: Förhörsledare Anna Hågedal
MK: Vittne Maryam Khan
BFL: Bitr. förhörsledare Eva Årbro

FL: Så då säger jag för inspelningens skull klockan är 11.59 och vi har förhör med Maryam. Om du berättar om, när träffade du senast din bror?

MK: Det var i våras i alla fall. Sist jag hade kontakt med honom var någon gång i april tror jag eller maj. Det var via telefonen men träffade honom någon månad innan det. Jag får hjärnsläpp men jag tror att antingen jag eller mina syskon har träffat honom i Odenplan bland annat. Han har varit hemlös sen i vintras och när han har tagit kontakt med oss då så har vi försökt få honom till akutboende eller få honom att boka möten med socen för att få långsiktig hjälp. Han har inte förtroende för myndigheterna eller så. Han har inte sjukdomsinsikt för sin psykisk ohälsa. Någon gång i våren eventuellt och innan det så var det när han fick låna min lägenhet när jag flyttade så hade jag dubbelt boende ett tag. Då fick han vara i min tomma lägenhet för han hade totalt förstört min mammas lägenhet som han bodde i och de blev vräkta därifrån så han blev hemlös.

FL: När ni träffades på Odenplan, hade ni bestämt att ni skulle ses där eller sprang ni bara på honom?

MK: Nu måste jag tänka för jag minns inte alla detaljer. Jag minns inte om jag träffade honom

HEMLIG

eller om det var min syster som träffade honom men vi bestämde att vi skulle träffas i Odenplan i alla fall. Han träffade min syster och jag kom efteråt. Hon hann före mig. Men vi hade bestämt att jag skulle träffa honom. Så när han såg min andra syster där så blev han kanske lite, jag vet inte. De skulle till Espresso House och hon skulle beställa någonting för honom och då försvann han.

FL: Och vilken av systrarna är det?

MK: Det är Samavi, min yngre syster och hans stora syster.

BFL: Sa du Samavi?

MK: Ja.

FL: När ni bestämde att ni skulle träffas, hur kommunicerade ni då?

MK: På telefon. Han har liksom av och till blockerat oss. Och sen så har min mamma i alla fall skrivit till honom varje dag sms. Var är du? Jag älskar dig. Sådana saker. Och ibland så är det på hans villkor. När han ringer så svarar vi. Och då är det liksom jag behöver hjälp eller jag är hemlös. Och han vill att vi ska lösa det. Och då har vi sagt okej men kom till... första gången när han var hemlös så sa vi kom till, han var nära Jakobsberg och min lägenhet låg i Jakobsberg. Så jag sa kom till. Han bestämde någon port där som han var och då gick vi dit. Och tog honom till min lägenhet. Efter det när den lägenheten försvann, då försvann han igen. Och sen kontaktade han mig och sa att han är hemlös och han behöver hjälp. Några gånger har vi lotsat honom till akutboende. Vi har sagt till honom hur han ska ta sig dit. Vi har kontaktat dem och vi har löst det åt honom. Och då har han varit där några gånger och det har blivit några problem. Så han har gått därifrån. Och vi har försökt få honom plats där igen flera gånger. Och någon gång så sa jag att vi kan träffas i Odenplan. Och vi kan ta ett möte med soc tillsammans. Vi kan planera in ett möte med soc och prata om att få långsiktig hjälp. Allt det här var via telefon. Och den gången så råkade han på min syster först innan han råkade på mig. Eller innan jag hann träffa honom och då fann han försvinna. Jag tror att det var sista gången vi hade fysisk kontakt med honom.

FL: Din mamma berättade att ni hade ringt för några veckor sedan till polisen. Och hade fått prata med någon. Kan du berätta om det?

MK: Han har något mål om knytnävesslag eller något sånt. Vad jag har förstått. Och då har hans advokat försökt få tag på honom via mig. Jag har berättat det jag vet för henne. Dels att jag har hittat ett Instagram-konto med hans bild. Och det verkar vara i bakgrunden i profilbilden. Så är det hans profil i sida. Och någon form av Exit, Salida eller något sånt står det. Så jag har tänkt att det är någon tågstation eller flygplats utomlands. Och där står det hans namn. Och förut stod det Come and find me. Men nu står det bara hans namn. Hasham. Jag har berättat för henne att jag inte är säker på att han befinner sig i Sverige. Och så har vi ringt innan det till polisen och anmält honom försvunnen. När han har blockerat oss. Det är inte likt honom att konsekvent inte höra av sig. Han brukar alltid höra av sig efter när han inte orkar mer. Men nu hade vi inte hört från honom hela våren och hela sommaren. Det är jättekonstigt. Så när advokaten hörde av sig så ringde jag tillbaka till polisen. För att veta vad de vet. Och sa att han är anmäld försvunnen. Har det hänt något? För sist jag ringde polisen sa de att de skulle ringa mig tillbaka. Men ingen ringde mig. Så när jag ringde dem och sa att jag anmält min bror som försvunnen. Vad är status? Vet ni något? Då sa hon att vi vet att han befinner sig någonstans. Han mår bra, det behöver inte vara oroligt för honom. Då frågade jag, vet ni med säkerhet att han mår bra just nu? Eller vet ni att han mådde bra någon månad sen eller någon vecka sen? Hon sa, jag vet med säkerhet att han mår bra just nu. Han befinner sig någonstans men han är myndig. Om han inte har kontakt med er så är det kanske för någon anledning.

FL: Okej. Skulle du kunna kika i din telefon precis när det samtalet skedde?

HEMLIG

MK: Okej, hur ska jag göra?

BFL: Det är nån som pratad3 om att ni har tagit något kort. På datum och tid.

MK: Favorit kanske. Då måste det vara screenshots. Där. Jag har ett jobbnummer och ett privatnummer. Privatnumret funkar inte alltid så jag använder ibland mitt. Screenshots. Jag minns också att jag tog en bild men jag hittar inte den just nu. Det måste stå att jag ringt 1444 eller 1414.

FL: 1414.

MK: 11414. 09.12. 10.11.10 minuter.

FL: Eva kanske kan fota av den där.

MK: Sen bröt samtalet och hon ringde mig tillbaka med ett dolt nummer. 10.23.2 minuter. Det var då efter att samtalet bröt när hon ringde tillbaka som hon sa att...

FL: Att han mådde bra?

MK: Så hon hade pratat med någon.

BFL: Vad sa du? Den här tiden?

MK: Då ringde jag henne. Hon försökte koppla mig till någon. Det gick inte. Hon kom tillbaka till växeln. Sen försökte hon koppla mig till någon annan och så bröt samtalet. Efter ett tag ringde hon mig tillbaka. Det var då hon hade information. Så hon har typ pratat med någon under den tiden. Det är den här tiden hon ringde tillbaka med ett dolt.

FL: Vad heter det... har du några andra kontaktvägar till Hasham?

MK: Nej.

FL: Sociala medier eller?

MK: Exakt. Det enda är det här Instagramkontot. Men han svarar inte mig där. Nu för tiden får man bara skicka en sån här request-meddelande. Så jag har skrivit Where are you? Den här datumet. Det här är profilbilden du ser.

FL: Det är den där poster child.

MK: Om man går till hans profil. Ser du att det står Exit?

FL: Ja, det ser ut som en flygplats.

MK: Förut så stod det Come and find me. Man kan skriva någonting här. Men nu står det bara Hersham.

FL: Har han varit aktiv på Instagram tidigare?

MK: Av och till. Han har haft olika konton under hans liv. Men under den här perioden har jag ingen aning. Och sen det här är hans Whatsapp. Jag har skrivit här. Are you okay? 12 september. Det här var sista gången vi pratade. 27 april. I'm waiting in Odenplan Espresso House. 20:e Mars. Ibland skriver han konstiga saker. Han skickar sånt här. Han ringde mig och sa någonting om någon polis. Polisen Fredrik. Och det är också en polis Fredrik som har försökt delge honom om det här målet. Eller har kontaktat mig också. Och han har berättat vid flera tillfällen till mamma och mig om någon form av övergrepp mot honom.

HEMLIG

BFL: Av någon Fredrik?

MK: Jag är inte säker. Han har skickat någonting. Jag kan försöka hitta det. Han har skickat till mig någonting. Han har skickat till Fredrik något meddelande. Jag är inte rädd för dig. Det du gjorde mot mig. Liksom sådana saker. Han är väldigt traumatiserad. Över någonting som har hänt. Jag vet inte om det är en sak eller flera saker som har hänt.

BFL: Jag kan ta ett kort på det där Whatsapp. Är det där sista?

MK: Det här är sista.

BFL: Jag kan klicka på hans.

MK: Det är bara svart.

BFL: Okej, det är ingenting mer där. Där finns det.

MK: Du ser att det här inte har levererats. När det är två bockar så är det inte levererat. Eller så är det levererat. Här har han skrivit, I'm in lots of pain and I'm starving, help. Det här är om andra saker.

FL: Har han också engelska med dig?

MK: Engelska, svenska och urdu. Vi blandar.

FL: Okej, ni blandar.

BFL: Sa du engelska, svenska och..?

MK: Urdu, från Pakistan.

BFL: Är han bra på svenska?

MK: Ja, han är bra på svenska. Han är flytande. Han föredrar engelska. Han är bättre på engelska. Jag tror att allmänt känner sig missförstådd. Det är också en kommunikationsbarriär. Med myndigheter och så. Han pratar engelska, de pratar svenska. Han försöker prata engelska, de pratar svenska. Så det är ganska komplicerat med hans mål.

FL: Kan du komma på något ställe som han skulle kunna söka sig till nu när det blir kallt? Jag tänker om han har varit hemlös och så börjar det bli vinter.

MK: Jag vet inte. Han har varit i Uppsala förut. Han har ringt oss från Uppsala och försökt att vi ska betala taxi för honom tillbaka till Stockholm. Han har varit i Helsinki och mamma har behövt köpa en biljett till honom tillbaka på något sätt. Han har tidigare, i den här hemlöshetsgrejen, tror jag varit i moskéer.

FL: Vet du vilka moské?

MK: Nej, inte. Kanske mamma vet. Och tidigare har han också, vi har ingen kontakt med vår pappa, resten av familjen. Det har varit mycket trauma i vår barndom. Och han har tidigare tagit kontakt med honom men det har också varit problematiskt. Det har lett till något. Han har sagt att han har blod på, att han har skadat sig eller något sånt.

FL: Alltså har Hasham sagt det till?

MK: Ja. Eller, han pratar inte alltid tydligt och han pratar ibland i gåtor. Men när han har pratat om pappa har han sagt att han har blod och att han har skadat sig. Något sånt information har vi fått. Så vi har förstått att det har varit problematiskt när han har tagit kontakt med honom.

HEMLIG

Att han kanske inte kommer gå dit igen. Pappa är gammal nu så jag vet inte vad som har hänt.

FL: Okej. Kommer du att tänka på något?

BFL: Du nämnde Espresso House. Är det något ställe dit ni har gått med familjen tidigare eller träffats på? Eller är det ett ställe som han skulle kunna söka sig till?

MK: Jag tror inte det. Jag tror att det var mer vårt förslag. Eftersom det är nära Odenplanstationen. Men tidigare som familj eftersom vi har mycket trauma i bagaget har vi sagt att om något skulle hända, om vi skulle tappa varandra eller om vi skulle behöva hitta varandra då ska vi ta oss till McDonalds i Fridhemsplan. Det var bara för att vi har mycket trauma i bagaget. Så på den tiden var det som om någon kommer bort. Om vi inte hittar varandra så ska vi försöka ta oss till McDonalds i Fridhemsplan. Men jag vet inte om han har det. Om han tänker så. Han är sentimental så kanske han tänker så. Hur ofta kan man gå till McDonalds i Fridhemsplan? Utöver det... Skogen. Han är ganska mycket för överlevnad och sådana saker. Han hade barfotaskor förut och brukade med sin hund gå till skogen. Jag tror att han på något sätt kanske tänker att han kan "rough it" och överleva i skogen på något sätt.

FL: Vet du något specifik skogsområde han brukar gå i?

MK: Nej, förut bodde han i Farsta. Jag vet att det finns mycket skog där. Han har bott i Tensta under barndomen och sen Hässeby villastad och sen Farsta. Sen har de flyttat några gånger mamma och han. Gubbängen, Farsta, Solna/Råsunda har de bott i. Som sagt, han är sentimental. Men han kan hela Stockholm och söker sig utanför Stockholm också.

BFL: Är det någon del av Stockholm som han föredrar att röra sig i?

MK: Det är svårt att säga. Sen är han inte så rationell. Han har till och med gått jättelånga sträckor, barfota, för att han inte hade SL-kort. Han har berättat att han har gått i flera timmar från, jag kommer inte ihåg var till var, men där man tänker att det här är inte en rimlig sträcka att promenera. Så han kan röra sig. Han har till och med tagit sig på tåg, train tracks, alltså tågbanan, och tagit sig i stället via tåg.

BFL: Alltså promenerat på tågrälsen?

MK: Ja, på tågrälsen. Så han hittar på mycket farliga saker.

BFL: Har han SL-kort?

MK: Han har ett kort som är registrerat på min mamma som hon kan se om han använder den eller inte. Och han har inte använt den på ett tag. Men förut när vi försökte hålla koll på honom brukade vi kolla. Nu har det gått en biljett, nu har det gått en biljett, men nu har det inte gått någon biljett. Vad jag vet, på jättelänge. Hon kan säkert berätta mer om det. Han har för övrigt, vad jag vet, inget bank-ID. Han har inget bankkort. Han har klippt sina bankkort av paranoia eller whatever. Vad vi vet hade han inget giltig leg eller pass. Men när jag var hos honom i min lägenhet sist så såg jag ett pass på golvet i det rummet som han sov i. Och jag vet inte om det är ett gammalt pass eller någonting sånt. Eller om någon har hjälpt honom ta fram ett pass.

FL: Men det var hans pass alltså?

MK: Jag kunde inte kolla. Jag vågade inte rota i hans... Men jag såg ett pass. Så det har vi också undrat. Har någon hjälpt honom? Och varför skulle någon hjälpa honom? Det kanske inte är... Egentligen, han kanske blir utnyttjad av någon har vi tänkt i så fall.

BFL: Har ni hört någonting om vänner eller någonting som han har fått via moskén?

MK: Nej, inte vad jag har hört. Jag har också... Jag vet inte om ... men har mamma berättat

HEMLIG

att... Eller har vi kanske bara spekulerat att det kanske inte har gått bra på Moskén heller? Att han inte kanske får crasha där varje natt eller någonting sånt. Men jag har inte hört om någon kontakt eller någonting han har fått därifrån. Och han har länge varit deprimerad. Nästan direkt när han fyllde 18, när han tog studenten, så gick han in i en djup depression. Och var självmordsbenägen. Och han har varit inlagd många gånger. Och han har haft psykos. Han har varit inlagd... Han har varit i en... Vad heter det? När man sätter någon i koma. Som nedsövd. För att han var psykotisk och gick ut naken. Han gjorde någonting och var helt blodig och höll på att förblöda sig. Så han har varit på intensiven på grund av psykos. Alltså olycka efter psykos. Och vi vet att han har varit psykotisk många gånger efter det också. Men han får inte vård. Men det jag ville säga var att han har länge haft depression. Och han har kapat kontakt med sina gamla vänner. Ganska länge. Så vad jag vet så har han inga riktiga kontakter längre.

FL: Jag ska visa dig en bild på en person. Så ska du se om du känner igen personen. Det är hans passbild här uppe. Och så är det en bild från en övervakningsfilm där nere.

MK: Nej, jag känner inte igen personen.

FL: Nej, okej.

BFL: Vi kan få titta på en annan bild också. Är det här din bror?

MK: Jag måste se. Alltså det liknar honom. Det är lite svårt att se på bilden.

BFL: Jag har två bilder till som du kan titta på.

MK: Nej, det är inte honom.

BFL: Är du hundra procent?

MK: Jag är hundra procent, det där är inte min bror.

BFL: Du ska få se en tredje också bara för sakens skull.

MK: Nej, det där är inte min bror.

FL: Okej.

MK: Bra. Jag har bilder på honom om ni vill se.

FL: Hur gammal är bilden då?

MK: Alltså, gammal är den. Så lite... 2022, det här var alla från. Det här är kanske den bästa där.

FL: Ja, men bra. Eva vill du fota av den där?

BFL: Vad sa du, var det 20..?

MK: 2022 verkar det vara. Så här har han sett ut, fast här är han bulkig. Han har varit hemlös länge, så han är inte längre så kanske... Han har gått upp och ner i vikt.

FL: Tror du att det finns någon chans att han skulle söka sig till psykiatrin själv?

MK: Jag hoppas på det, men jag ser ingen indikation på det. Han är väldigt... Han har bränt sig många gånger, tror jag. Han är väldigt... Tyvärr har... Man måste säga att systemet har felat honom. Många gånger har han varit motiverad och gått och sen har det surnat. Han har blivit missförstådd. Han är också väldigt känslig. Jag har egna spekulationer på att han har

HEMLIG

personlighetsstörningar och sådana saker. Han är väldigt känslig till ord. Det gör ont om man råkar säga fel till honom. Och han... Det är väldigt känsligt i myndighetskontakter också. Man måste ha förtroende och verkligen vilja förstå honom. Han är en jättegodhjärtad person. Han mår inte bra. Jag vet inte varför han inte har fått heldygnsvård längre perioder. Jag vet inte varför han har släppts så många gånger när vi har gjort handräckningar. Polisen har varit i lägenheten och sett att den är totalförstörd. Sett att golvet är uppriven. Han har eldat i lägenheten. Han har förstört alla apparater och allting. Och då har de tagit honom till sjukhuset. Och sen har han kommit tillbaka nästa dag. Jag förstår inte.

FL: Jag förstår inte det heller faktiskt.

MK: Och när det händer, det är trauma för honom varje gång.

FL: Så klart.

MK: Han har blivit bränt så många gånger. Hans liv de senaste åren har varit misär. Och familjen har också varit misär för honom. För det enda vi gör är att skicka honom till sjukhuset. Och kallar polisen på honom. Han har inget förtroende för någon. Som person skulle han inte göra en fluga för någon. Det är därför jag är så ledsen. Vi har befarat att han kommer skada sig själv. Eller så kommer någonting hända. Han är inte sig själv. Han hade vanföreställningar förut som han pratade med oss om. När han var hemlös. Han trodde ett tag att han var gift med mig. Han trodde ett tag att han var gift med den finska presidenten. Eller premiärministern. Eller vem hon var. Han har haft vanföreställningar. Han har inte varit sig själv. Och jag vet inte vad det är för sjukdom, om det är schizofreni, bipolaritet. En blandning av massa olika saker. Jag är ju ingen läkare så jag kan inte säga. Men han är inte frisk. Ibland är han mer sig själv. Han har haft perioder där han är stabil. Då har vi försökt studier. Motivera honom till studier. Då har han varit intresserad av det. Hela uppväxten har varit jätteduktig. Jättebra betyg. Han har aldrig rökt, han har aldrig druckit. Han har aldrig tagit droger. Han är en jättebra person. Och han mår inte bra.

FL: Vi har fått samma uppfattning, om att vi behöver hitta honom. För hans egen skull.

BFL: Jag tänkte på pengar.

MK: Vad vi vet har han inga pengar. Hemlöshetsperioden har vi varit väldigt oroliga. Hur klarar han sig? Han är väldigt resourceful. Han kan överleva. Han är intelligent. Han är handlingskraftig. Han har ringt oss från taxichaufförer. Han kan klara sig själv. Men han har inga pengar. Så hur har han klarat sig hela sommaren?

FL: Om han skulle komma över pengar. På något sätt. Vad tror du han skulle göra då?

MK: Jag vet inte. Jag har ingen aning på vad hans narrativ är just nu. Jag vet inte vad han tänker. Han har förut haft jättemånga livsdrömmar och sånt. Till och med sist pratade han om att han ville börja plugga. Och studera. Kanske han kunde bli Uber-förare ett tag. Han försökte ta det steg för steg. Men det går inte på en handvändning. Att gå från hemlös till att börja plugga. Och hans mående. Man kan inte säga att idag vill du plugga så imorgon kan du börja på en kurs. Han måste tänka långsiktigt. Det har alltid varit problemet. När han är motiverad, då hinner vi inte ta tag i saker. Och då försämrar hans mående igen. Och när det är dags att börja i kursen. Så mår han inte tillräckligt stabilt. För att gå i kursen. Det är svårt att få ett jämnt mående på honom. Ett tag när han var hemlös. Så sa han att han jobbar för Säpo. Och att han... Att han hjälper Säpo. Han har jättemycket pengar. Vi pratade om... Vad heter det? Länders... Gross Domestic Product. Sådana storlekar. Han hade jättemånga vanförställningar. Sa att han kunde... Se änglar. Han kunde se att den här personen är en ängel. Han kunde se... Allting betydde någonting. Han tolkade tecken. Det var hans superkraft på något sätt. Att han hjälper polisen med hans superkraft. Att han kan tolka saker. Jag vet inte vad han skulle göra med pengar. Jag vet inte om han har någon historia i sitt huvud. Att han försöker göra något stort. Jag vet inte. Jag är rädd för att han har fått hjälp av... Folk som inte bryr sig om honom.

HEMLIG

Alltså fel sällskap. Som utnyttjar honom i fel ändamål. Det är nog min största... Han är väldigt utsatt. Därför har vi... [redacted] Det här var när vi anmälde honom. Jag vet inte hur det funkar med sånt. Om de gör något aktivt. Just för att han är en utsatt person. Han har inga pengar. Han har ingenstans att ta vägen. Han är muslim. Och fel.. om jag bara säger det, terrorister kan utnyttja honom. Det har vi varit oroliga för också. [redacted].

BFL: Har du någon känsla för att han skulle stanna kvar i landet? Eller om han skulle vilja vara någon annanstans?

MK: Han skulle säkert vilja bo någon annanstans. Om han kunde. Från det kontakt som jag haft med honom innan. Han har inte varit så nöjd med sitt liv här. Han är, som jag sa, väldigt missförstådd. Eller känner sig väldigt missförstådd. När man är gett upp. På det här landet. På det här systemet. På människorna här. Han skulle säkert, nu spånar jag bara, Men han skulle säker vilja, kanske gå till nåt muslimland. Han kanske glamoriserar. Att det är bättre där han blir mer förstådd. Och inte utsatt för rasism.

FL: Är det något mer som du själv tänker på? Som du tänker att vi borde veta?

MK: Det är så mycket. Jag vet inte riktigt. Var jag ska börja. Jag vet inte riktigt. Eftersom jag inte vet vad som har hänt. Det är svårt att ge sammanhang. Det är väldigt komplicerat med honom. Han är väldigt utsatt. Och. Jag vet inte. Ni behöver hitta honom och han behöver hjälp. Han har varit självmordsbenägen väldigt länge. Grovt självmordsbenägen. Jag fick en... det här kanske inte hör till, men [redacted]. På grund av stressen av att bo med honom när han var självmordsbenägen. Sov på soffan så att det inte skulle hända något på natten och sånna saker. [redacted] Pappa [redacted] och våldsam. Min syster har [redacted].

BFL: Vilken syster var det?

MK: Samadi. [redacted] Det är min syster. Även hon har [redacted]. Alltså Mayra, min storasyster. Vi har [redacted] i familjen. Därför är det konstigt att han inte får hjälp. Eftersom det är så dokumenterat. Jag vet inte om det bara inte funkar med olika... han har definitivt psykisk ohälsa. Jag är ingen läkare. Men han har definitivt psykisk ohälsa. Han har dokumenterat psykoser som jag sa. Jag vet inte. Självmordsbenägenheten kan komma tillbaka. Nu har hans tro på något sätt räddat honom. Eftersom det är fel i vår tro att döda någon eller sig själv. Men om ni säger att något har hänt. Då är han inte längre sig själv.

FL: Om du skulle höra någonting från honom. Eller se honom eller nånting. Så vill vi gärna att du kontaktar oss så fort som möjligt.

MK: Vem ska jag kontakta?

FL: Du kan ringa 112. För då går det snabbast. Det kan kännas lite dramatiskt att ringa 112, men det är helt okej att göra det. Och bara berätta vem din bror är, och att du vet att polisen letar efter honom.

MK: Och ni samarbetar med olika? Stockholm?

FL: Ja precis. Det är hela polisen.

BFL: Men vi jobbar i Uppsala.

FL: Din mamma fick mitt nummer. Om det skulle vara något. Det kan hon säkert ge dig.

BFL: Vi jobbar på Grova Brott i Uppsala. Det heter avdelningen som vi jobbar på. Om det

HEMLIG

skulle vara något.

FL: Då avslutar vi förhöret klockan 12.35.

HEMLIG

Polisen

Datum
2024-10-17

Diarienummer
u0063233

Bildbilaga

ANTECKNINGAR

Bilder från ÖVK Stockholm C som visades för Maryam under förhöret.

HEMLIG

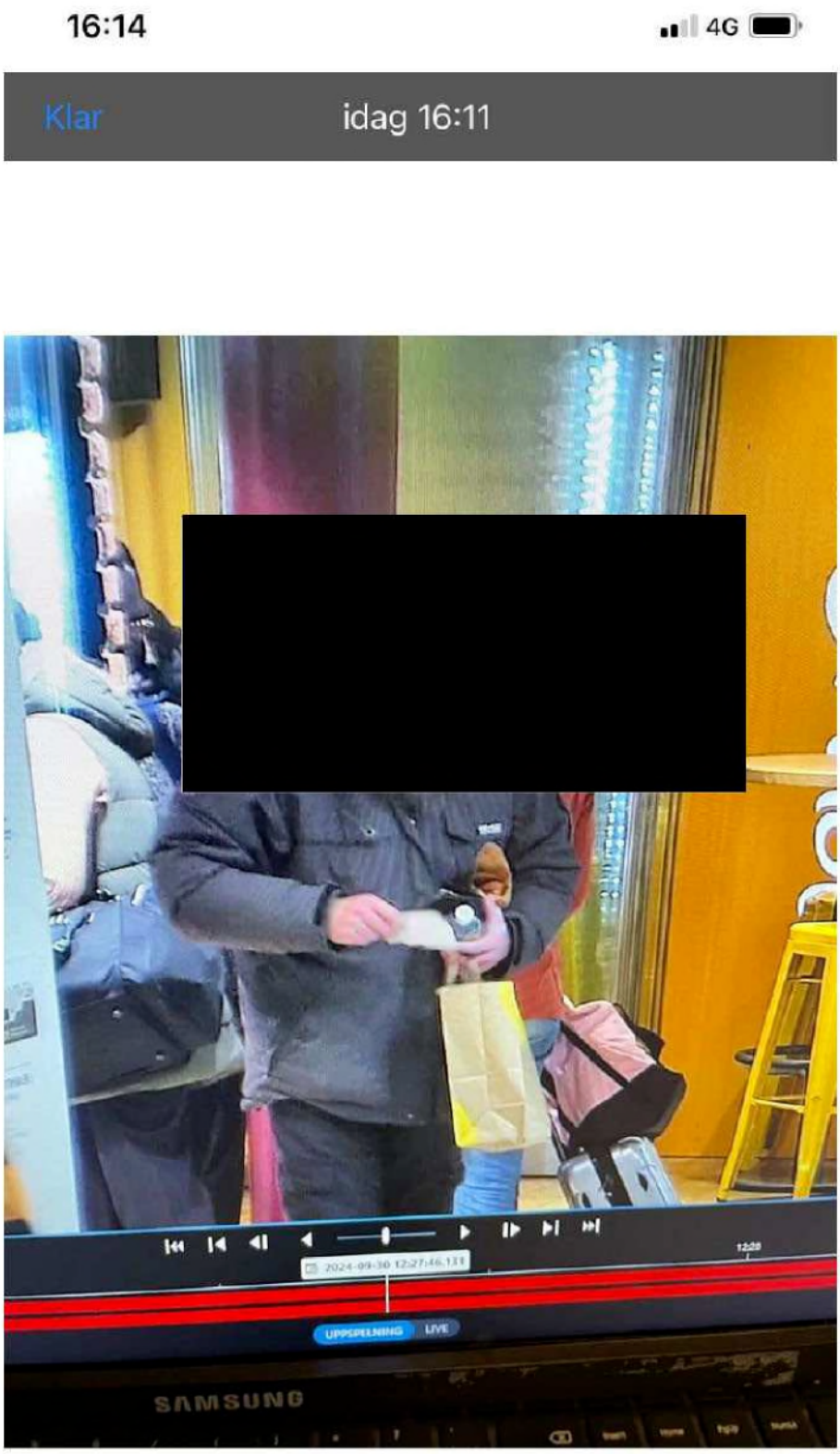

1.

HEMLIG

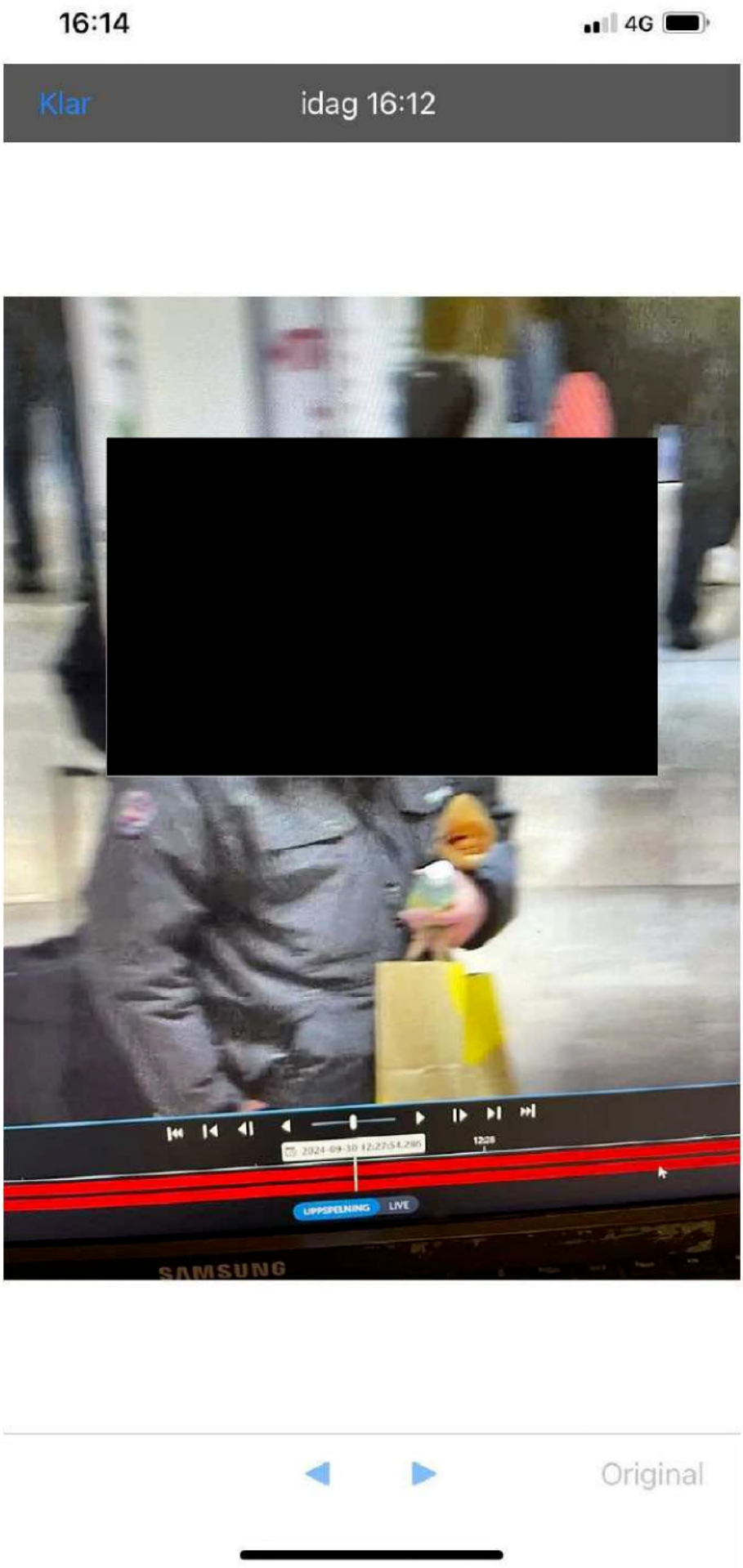

2.

HEMLIG

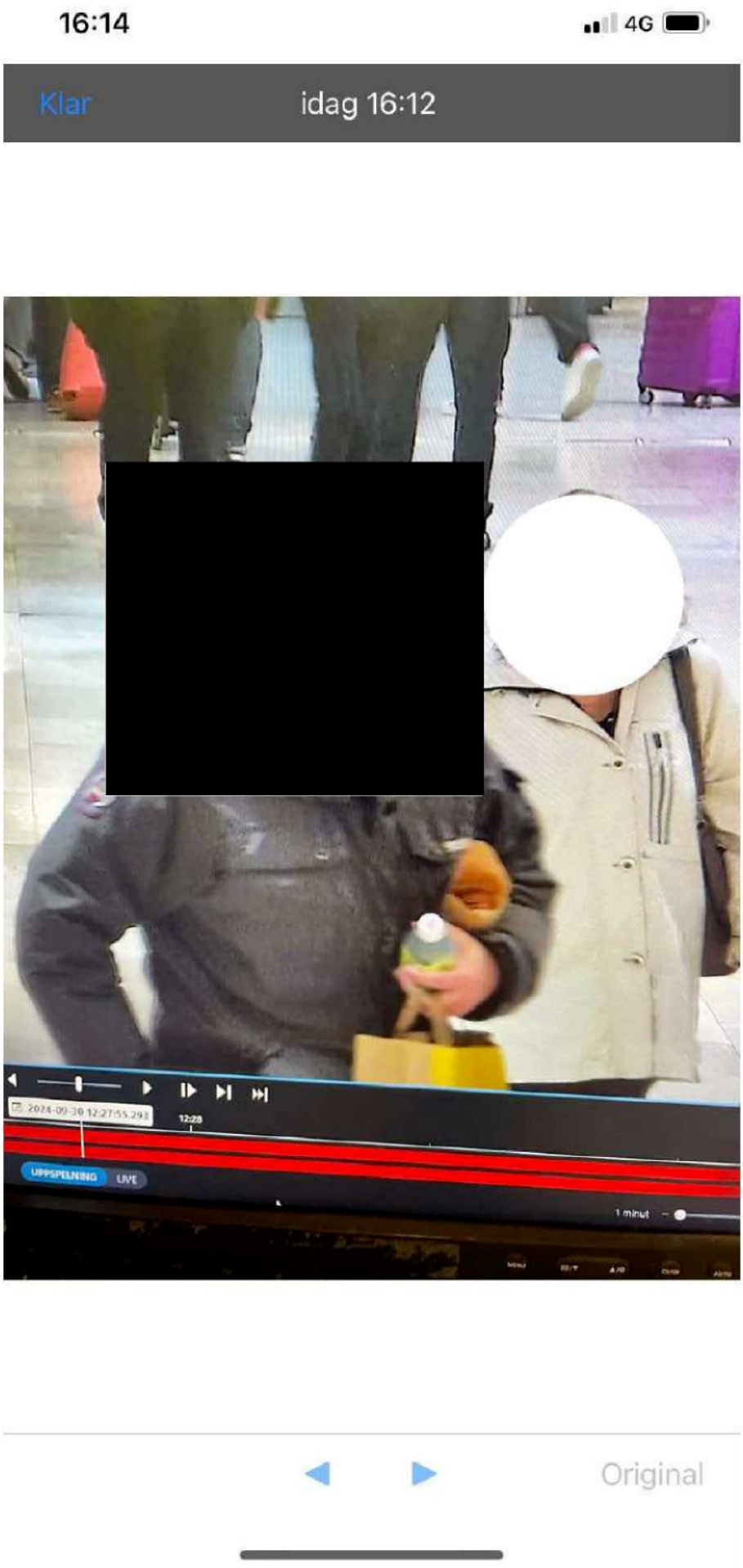

3.

HEMLIG

Polisen

2024-09-06

Diarienummer
K109371-24

FOTO på Oscar Ochaya

FOTO från kamerabevakningsfilm på arbetsplatsen 2024-08-29

Polisen

Förhör

#2 Syster

Signerat av

Signerat datum

Enhet
Polisregion Mitt, Grova brott 1 PO Uppsala

Diarienr
5000-K1099371-24

Hörd person				Personnummer
Khan, Maryam				
Den hörde är	**ID Styrkt**	**Sätt**	**Ställning till misstänkt - målsägande - vittne**	
Vittne	Ja	Genom kontrollslagningar.	Syster till misstänkt Hasham Khan.	
Tolk			Språk	

Anledning till förhör / Misstankar som misstänkt har underrättats om	Underrättad om misstanke
Mord, Fullbordat	

Ytterligare information om anledning till förhör
Hörd som vittne angående information kring sin bror Hasham Khan.

Underrättad om 12 § FUK

Underrättad om rätt till försvarare	Godtar försvarare/biträde som rätten förordnar	Försvarare/biträde närvarande
Försvarare/biträde önskas		

Förhörsledare	Förhörsdatum	Förhör påbörjat	Förhör avslutat
Eva Årbro	2024-10-03	10:38	10:41
Förhörsplats	**Typ av förhör**	**Förhörssätt**	
Via telefon.	RB 23:6	Telefonförhör	
Förhörsvittne	Utskrivet av EVAR	Konceptförhör	

Berättelse

Maryam vet inte när SL-kortet som hennes bror Hasham har använt, som står skriven på deras mamma Tayyeba, användes senast. Maryam tror att hennes mamma Tayyeba vet det, Tayyeba brukar kolla det regelbundet.

Maryam vet inte vad SL-kortet har för kortnummer men tror att Tayyeba vet det.

Förhöret uppläst i konceptform och godkänt.

Polisen

Förhör

Frälsningsarmén

Signerat av

Signerat datum

Enhet	Diarienr
Polisregion Mitt, Grova brott 1 PO Uppsala	5000-K1099371-24

Hörd person	Personnummer
Zmyj, Agnieszka	

Den hörde är	ID Styrkt	Ställning till misstänkt - målsägande - vittne
Vittne	Nej	

Tolk

Språk

Ytterligare information om anledning till förhör

Upphittad nyckel till Frälsningsarméns motivationsboende

Underrättad om misstanke

Underrättad om 12 § FUK

Underrättad om rätt till försvarare

Godtar försvarare/biträde som rätten förordnar

Försvarare/biträde närvarande

Försvarare/biträde önskas

Förhörsledare	Förhörsdatum	Förhör påbörjat	Förhör avslutat
Anna Hågedal	2024-11-11	08:38	08:57

Förhörsplats	Typ av förhör	Förhörssätt
	RB 23:6	Telefonförhör

Förhörsvittne	Utskrivet av
	Konceptförhör

Berättelse

Agnes berättar att Frälsningsarmén har sju enkla rum på motivationsboendet. De som bor där får nycklar, men de nycklarna ska man lämna tillbaka när man lämnar boendet. Det är vanligt att de boende inte lämnar tillbaka nycklarna, de glömmer och så. Det är olika hur länge man kan bo i motivationsboendet, det kan vara månader eller veckor, det beror på planeringen de har med sin handläggare från socialtjänsten. Socialtjänsten i Stockholm och kranskommunerna är uppdragsgivare till placeringarna på motivationsboendet.

Frälsningsarmén har ett register över vilka som har bott på motivationsboendet under vilken tid. Agnes gör på förhörsledarens uppmaning en sökning i systemet på Hasham Khans personnummer. Agnes får fram Saadi Alexander Khan. Systemet visar att Khan bodde på motivationsboendet vid tre olika tillfällen. Det sista var mellan 6 maj och 13 maj. Det var en kort vistelse, han mådde inte bra som Agnes förstod det. Hans handläggare var ny för honom, och hade bokat in honom bara en vecka, sedan ville hon boka ett möte med honom, men han avvek två dagar innan. Det står på den 13 maj att bokningen avslutas för att han inte var där, så det kan vara att han avvek dagen innan. Det finns ingen notering om nyckeln.

Agnes får frågan om det fanns någon på boendet som fick mer kontakt med Khan. Agnes svarar nej. Han höll sig mest på sin kant.

Agnes fick känslan av att Khan inte mådde bra psykiskt. Han ville inte samarbeta med handläggare, han ville inte berätta om sig själv. Han var väldigt hemlig av sig. Han kunde hålla sig till regler, han var påläst och kunde resonera. Han sa att han ville studera. Han störde sig lite på att de hade kristna bilder på boendet. Han tog ned en tavla som var på väggen i vardagsrummet, en jesusbild. Det var ett gemensamt rum. De tyckte att det var okej att han tog ned den, det skadade inte. Han hade kontakt med någon på telefon, Agnes fick uppfattningen att det var hans mamma. Det var hon som hjälpte honom med kontakten med socialtjänsten.

HEMLIG

Men han kallade henne inte mamma, han sa bara att det är ”en person som hjälper mig.”

Uppläst efter förhörsanteckningar utan erinran.

Polisen

Förhör

Signerat av

Signerat datum

Enhet
Polisregion Mitt, Grova brott 2 PO Uppsala

Diarienr
5000-K1099371-24

Hörd person
Tajik, Abdul

Personnummer

Den hörde är
Vittne

ID Styrkt
Nej

Ställning till misstänkt - målsägande - vittne

Tolk

Språk

Anledning till förhör / Misstankar som misstänkt har underrättats om
Mord, Fullbordat

Underrättad om misstanke

Ytterligare information om anledning till förhör
Hörd om hans kontakter med Hasham Khan.

Underrättad om 12 § FUK

Underrättad om rätt till försvarare

Godtar försvarare/biträde som rätten förordnar

Försvarare/biträde närvarande

Försvarare/biträde önskas

Förhörsledare	Förhörsdatum	Förhör påbörjat	Förhör avslutat
Erik Reuterdahl	2025-04-28	10:17	10:26

Förhörsplats	Typ av förhör	Förhörssätt
Uppsala polishus	RB 23:6	Telefonförhör

Förhörsvittne

Utskrivet av

Berättelse

Abdul Tajik informerades om att hans telefonnummer hittats i Hashams Khans telefon och får frågan om hur hans koppling till Hasham ser ut.

Abdul Tajik känner inte till någon Hasham Khan och har ingen aning om hur hans telefonnummer hamnat där. Tadjik har ingen koppling till Uppsala, Knivsta eller Stockholm. Han känner inga personer i de städerna utan har mer kontakter i Örebro och Göteborg.

Abdul har haft det telefonnumret som är aktuellt sedan han kom till Sverige för 10 år sedan. Bara bytt operatör några gånger.

På fråga om de kan ha träffats på någon moské svarade Abdul att han inte går till någon moské så det kan inte vara så.

Abdul får se bilder på Hasham men känner inte igen ansiktet.

Abdul har heller ingen förklaring till varför kontakten skapas 22 september. Det är inget som hände då i hans liv vad han kan minnas.

Abdul får även veta lite andra namn som Hasham använt som Sadi och Alexander men inte heller de är bekanta.

Abdul får frågan om det finns andra i hans familj som kan ha haft kontakt med Hasham men det tror inte Abdul.

Uppläst och godkänt

Polisen

Förhör

1

Signerat av

Signerat datum

Enhet	Diarienr
Polisregion Mitt, Grova brott 1 PO Uppsala	5000-K1099371-24

Hörd person	Personnummer
Khan, Hasham Saadi Aziz	19940130-1552

Den hörde är	ID Styrkt	Sätt	Ställning till misstänkt - målsägande - vittne
Misstänkt	Ja	Häktespersonal	

Tolk

Språk

Anledning till förhör / Misstankar som misstänkt har underrättats om	Underrättad om misstanke
Mord, Fullbordat, Gärningsman	2024-12-20

Ytterligare information om anledning till förhör

Mord genom att beröva målsägande Oscar livet.

Det skedde på Vråtorpsgatan 18 i Alsike någon gång mellan 2024-08-29 och 2024-09-04.

Försök till rån genom att med våld försöka ta varor från butiken Willys.

Försök till grov misshandel genom att hugga målsägande Mustafa med ett vasst föremål i halsen.

Dessa två brott skedde på Willys Knivsta, Mejerskans gata 9, Knivsta 2024-08-02 kl. 20:14

Stöld genom att tillgripa en telefon tillhörande Alma Marcovic. Detta skedde någon gång mellan 2024-08-22 och 2024-08-31 i Alsike.

Underrättad om 12 § FUK

Ja

Underrättad om rätt till försvarare	Godtar försvarare/biträde som rätten förordnar	Försvarare/biträde närvarande
		Ja

Försvarare/biträde önskas

Substitutionerad Sara Derakti

Förhörsledare	Förhörsdatum	Förhör påbörjat	Förhör avslutat
Anna Hågedal	2024-12-20	09:44	09:57

Förhörsplats	Typ av förhör	Förhörssätt
Häktet, Sollentuna	RB 23:6	Videobandsförhör

Förhörsvittne

Utskrivet av

Berättelse

Förhöret spelas in med ljud och bild. En sammanfattning finns som bilaga.

Notering: Hasham sitter under hela förhöret under bordet i rummet. Han kommunicerar varken med förhörsledarna eller sin försvarare på något sätt, och det är oklart om han förstår vad som händer.

FL: Förhörsledare Anna Hågedal
FL 2: Bitr. förhörsledare Thomas Mineur
FÖ: Försvarare Sara Derakti

HEMLIG

FL 2: Klockan är bara kvart i tio nu.

FL: Då är det klockan 9:44 och vi kör första förhör med Hasham. Hasham jag har en kamera på så att du vet så att den filmar och spelar in. Så som du sitter nu så syns du inte på kameran men det är helt okej du får sitta vart du vill. Men om du vill komma och sitta på en stol så är det också helt okej. Jag heter Anna som sagt och med mig har jag min kollega Tomas. Och så har du en försvarare här som heter Sara.

FÖ: Hej Hasham.

FL: Förstår du? Vi har pratat med din familj och de säger att du förstår bra svenska men att du ibland vill prata engelska. Så du får säga till om du vill ha en tolk eller om du vill prata något annat språk. Det fixar vi i så fall. Nu ska vi ju ha förhör, misstankeförhör, och då har du vissa rättigheter. Och det här tror jag att man har gått igenom redan förut. Men vi tar det en gång till i alla fall för säkerhets skull. För det är viktigt att du har koll på dem.

FÖ: Finns det i häktnings- redan från då eller?

FL 2: Det finns i 24-8 förhöret finns det, vad man har gått igenom. Vi kan ju ta allt igen i så fall.

FL: När vi har sådana här förhör då har du alltid rätt att inte säga någonting. Vi kommer ställa en massa frågor men du behöver inte svara på dem om du inte vill. Och du har rätt att ha din försvarare, alltså Sara. Vill du prata med henne i enrum så får du alltid göra det. Ni ska få prata i enrum innan vi sätter igång med frågorna. Men när vi redan har satt igång, om du ändrar dig och vill ha en paus och prata med henne då är det bara att säga till. Du får ta paus när du vill. Och det är likadant om du tycker att frågorna blir väldigt jobbiga och du vill vila en stund så säger du till. Då tar vi paus. Vi tar det här i din takt. Och är det så att du inte förstår någonting som jag säger så frågar du om det. Och är det så att du hellre vill höra på engelska eller urdu så säger du till och så fixar vi en tolk. Då kommer jag gå igenom misstankarna med dig. Och den stora misstanken är alltså mord genom att beröva målsägande Oscar livet, alltså döda Oscar. Det här skedde på Vråtorpsgatan 18 i Alsike någon gång mellan 29 augusti och 4 september 2024. Sen så är det försök till rån genom att med våld försöka ta varor från butiken Willys. Och försök till grov misshandel genom att hugga målsägande Mustafa Sultani med ett vasst föremål i halsen. De två brotten, försök till rån och försök till grov misshandel, de skedde på Willys i Knivsta. Adressen där är Mejerskans gata 9 i Knivsta. Och det här ska ha skett ungefär klockan 20.14 den 2 augusti 2024. Sen så finns det också en mindre brottsmisstanke som är stöld genom att tillgripa en telefon som tillhörde Alma Markovic. Det här skedde någon gång mellan 22 augusti och 31 augusti i Alsike. Sen så är du också häktad för en till misstanke och det är en misshandel men där är du redan hörd och åtal är väckt så det kommer vi inte prata om. Men det är alltså en misshandel den 24 april i Farsta, 24 april 2023. Men det ärendet är redan avslutat men du är ändå häktad också för det brottet. Hänger du med Hasham, är det någonting som du vill säga eller fråga om? Förstår du vad jag säger? Vi tar en paus och så kommer vi poliser att gå härifrån och så får du prata med Sara själv och hon får förklara sin roll. Nu kommer jag stänga av kameran och så går vi ut och så är det ingen annan som hör er. Bara du och Sara här inne.

PAUS 09:50 - 09:54

FL: Då är klockan nio femtiofyra. Jaha, Hasham. Nu har inte du sagt någonting alls än. Är det någonting som du själv vill säga? Eller vill du bekräfta att du förstår vad det är vi talar om för dig?

HEMLIG

FL: Är det någonting du vill berätta om Oscar? Eller om vad det är som har hänt?

FL: Skulle du tycka att det var lättare om vi pratade om någonting annat en stund? Vi kan prata om vad som helst. Vi kan prata om hur du mår. Eller vad du tycker om att göra.

FL: Vi har ju en massa frågor som vi vill ställa till dig. Men jag känner nu att jag inte vill ställa dem om du inte vill prata alls. Då är det ingen idé att jag sitter här och ställer frågor. Men vi tycker att det är viktigt att du ska få berätta din sida av vad det är som har hänt. Det har du rätt att göra. Vi vill ju inte att du ska bli anklagad för något som du inte har gjort. Det är viktigt för oss.

FL: Tror du att det skulle vara lättare för dig att prata med oss om vi kanske satt i ett mysigare rum? Eller någonstans där man kan slappna av lite grann?

FL 2: Det är inte så mysigt här inte.

FÖ: Nej verkligen inte.

FL: Sara, vill du säga någonting inom förhöret? Eller fråga någonting?

FÖ: I förhöret? Nej, det verkar inte som att Hasham vill prata. Så jag har ingen fråga just nu.

FL 2: Det som han skulle behöva utreda är vilket språk han vill att man ska prata sen framöver. Både svenska, engelska och urdu tror jag, tidigare. Men det är väl bara att avsluta då.

FL: Då avslutar vi 9.57.

Polisen

Förhör

2

Signerat av

Signerat datum

Enhet
Polisregion Mitt, Grova brott 1 PO Uppsala

Diarienr
5000-K1099371-24

Hörd person
Khan, Hasham Saadi Aziz

Personnummer
19940130-1552

Den hörde är
Misstänkt

ID Styrkt
Nej

Ställning till misstänkt - målsägande - vittne

Tolk

Språk

Anledning till förhör / Misstankar som misstänkt har underrättats om
Mord, Fullbordat, Gärningsman

Underrättad om misstanke
2024-12-20

Ytterligare information om anledning till förhör
Samma misstanke som tidigare delgivits.

Underrättad om 12 § FUK

Underrättad om rätt till försvarare

Godtar försvarare/biträde som rätten förordnar

Försvarare/biträde närvarande
Ja

Försvarare/biträde önskas
Marcus Lodin

Förhörsledare	Förhörsdatum	Förhör påbörjat	Förhör avslutat
Thomas Mineur	2025-01-23	12:45	13:10

Förhörsplats	Typ av förhör	Förhörssätt
Polisen, Sollentuna	RB 23:6	Videobandsförhör

Förhörsvittne

Utskrivet av

Berättelse

Förhöret spelas in med ljud och bild. Detta är en sammanfattning.

Precis när förhöret börjar så pekar Hasham på en pump med handsprit som står i förhörsrummet och mimar att tvätta sina händer. Han får handsprit i händerna av förhörsledaren och gnider in det i händerna.

Hahsam är tyst under hela förhöret. Övriga tre personer i rummet turas om att prata och det är tyst i långa stunder för att ge Hasham tid att svara. Hasham tittar konsekvent på den i rummet som talar, men säger ingenting och gör ingen gest som antyder att han förstår eller vill svara på det som sägs.

Hasham informeras om att det är ett förhör. Förhörsledaren presenterar sig själv Thomas Mineur, biträdande förhörsledaren Anna Hågedal och försvarare Marcus Lodin.

Förhörsledaren frågar om Hasham föredrar att kalla sig Hasham eller något annat. Han frågar om Hasham vill att de ska prata svenska, engelska eller något annat språk. Han ber Hasham göra något tecken för att visa att Hasham förstår vad som sägs. Förhörsledaren förklarar att det finns en del frågor att ställa, men att förhöret framför allt syftar till att få kontakt med Hasham och kolla av hur Hasham mår. Hasham erbjuds att skriva ner sina svar på papper om han inte vill prata, eller nicka eller skaka på huvudet som svar på frågor.

HEMLIG

Biträdande förhörsledaren förklarar hur det går till med besök i häktet, och erbjuder sig att hjälpa honom att fylla i de blanketter som behövs för att få ta emot besök av familjemedlemmar. Biträdande förhörsledaren berättar att Hashams mamma gärna vill träffa honom.

Försvararen frågar om Hasham föredrar att kallas Alexander. Försvararen förklarar att man kan få saker inskickade till häktet, t ex böcker, kläder eller musik, och att han kan hjälpa till med det. Han säger att Hasham även kan säga det till honom när polisen inte är med och lyssnar.

Biträdande förhörsledare berättar att hon fått reda på att Hasham tidigare gått till flera läkare, och att det funnits läkare som han själv uttryckt att han har god kontakt med. Hon erbjuder sig att kontakta de läkarna så att Hasham får träffa dem. Hon förklarar att om Hasham mår dåligt eller har ont någonstans så vill de se till att han får hjälp.

Biträdande förhörsledaren förklarar att utredningen inte är något som kommer att försvinna av sig själv. Om Hahsam förtsätter att vara tyst så kommer man till slut att gå till rättegång ändå. Hon förklarar att polisen bara vill få reda på sanningen om vad som hänt med Oscar, och att även Oscars familj väldigt gärna vill få reda på vad som hände.

Biträdande förhörsledaren frågar Hasham om en gest han gjort innan förhöret startade, då det såg ut som att Hasham mimade att ta på sig skor och jacka. Hasham tillfrågas om han kan förtydliga vad det är han menar på något sätt. Biträdande förhörsledare lägger fram ett blankt papper och en penna på bordet framför Hasham och erbjuder honom att skriva eller rita något han vill framföra. Hasham rör inte pappret eller pennan.

Biträdande förhörsledaren ler lite mot Hasham. Hasham ler mycket brett tillbaka.

Försvararen frågar Hasham vad han gillar att göra på fritiden. Försvararen småpratar med Hasham om fotboll och maten på häktet. Försvararen förklarar lite om hur långt man kommit i utredningen och förklarar att när utredningen är i mål så blir det rättegång, oavsett om Hasham väljer att prata eller inte.

Försvararen förklarar att under nästa förhör så kanske han är med via telefon. Efter en stunds tystnad pekar Hasham på konferenstelefonen som står på skrivbordet. Försvararen frågar om Hasham vill ha förhör på telefon. Han frågar om Hasham skulle vilja sitta i ett annat rum och prata, så att han kan prata utan att se polisen. Han förklarar hur konferenstelefonen fungerar. Hasham gör inga fler gester och gör inget tecken på att vilja svara på någon av försvararens frågor.

Förhöret avslutas.

Polisen

Förhör

Signerat av

Signerat datum

Enhet
Polisregion Mitt, Grova brott 1 PO Uppsala

Diarienr
5000-K1099371-24

Hörd person
Khan, Hasham Saadi Aziz

Personnummer
19940130-1552

Den hörde är
Misstänkt

ID Styrkt
Nej

Ställning till misstänkt - målsägande - vittne

Tolk

Språk

Anledning till förhör / Misstankar som misstänkt har underrättats om
Mord, Fullbordat, Gärningsman

Underrättad om misstanke
2024-12-20

Ytterligare information om anledning till förhör
För med anledning misstanke om mord i Knivsta någon gång mellan 2024-08-28 till 2024-09-04.

Underrättad om 12 § FUK
Ja

Underrättad om rätt till försvarare

Godtar försvarare/biträde som rätten förordnar

Försvarare/biträde närvarande
Ja

Försvarare/biträde önskas
Marcus Lodin

Förhörsledare
Thomas Mineur

Förhörsdatum
2025-01-30

Förhör påbörjat
10:04

Förhör avslutat
10:39

Förhörsplats
Häktet Sollentuna

Typ av förhör
RB 23:6

Förhörssätt

Förhörsvittne

Utskrivet av

Involverad personal
Johan Segerholm

Funktion
Biträdande förhörsledare

Berättelse

Förhöret inspelat på video som sparas i ärendet. Denna utskrift är en sammanfattning av vad som framkommit vid förhöret.

Under förhöret sitter Hasham framför förhörsledarna men vänd och sida och tittar in i väggen. Hasham säger ingenting. Han gör inte några tecken som visar att han hör eller förstår oss. Hasham sitter helt tyst under förhöret.

FL: Förhörsledare; Thomas Mineur
FL 2: Bitr. förhörsledare; Johan Segerholm
AD: Advokat; Marcus Lodin närvarande via telefon.

FL: Det är förhör ärende K1099371- 24. Förhörsdatum är 2025-01-30. Klockan är 10.04. Och det är förhör med Hasham Khan.

FL: Förhörsledare är Thomas Mineur och biträdande förhörsledare är Johan Segerholm. Närvarande på telefon är advokat Marcus Lodin.

FL 2: Ja, ska vi börja? Jag kan börja egentligen.

HEMLIG

FL 2: Ja, det har ju hållits några förhör med dig så att du är delgiven misstanke.

FL 2: Självklart har vi en del frågor till dig. Vi tänkte ställa de här frågorna till dig idag.

FL 2: Det är lite svårt för oss när du inte kommunicerar. För vi vet ju inte alls hur du mår.

FL 2: Hur du känner inför saker och ting just nu? Vi vet ju egentligen ingenting eftersom du inte kommunicerar med oss.

FL 2: Jag vet inte vad det beror på att du inte kommunicerar. Det är svårt för oss att veta det.

FL 2: Jag har jobbat med den här utredningen ihop med mina kollegor och vi försöker lista ut vad som har hänt i efterhand.

FL 2: Vi behöver ju lyssna på din berättelse om vad det var som hände i den här lägenheten.

FL 2: Vi är här för att du ska få chansen att ge din berättelse.

FL 2: Jag har läst på om dig. Vi har hållit förhör med släktingar för att försöka på en bild av dig.

FL 2: Bilden har vuxit fram om att du är en intelligent person.

FL 2: Du har gjort bra ifrån dig i skolan och det här med att inte kommunicera är nytt för dig, du har pratat tidigare.

FL 2: Vad jag förstår så har du pratat även när du greps nere i Tyskland, men under perioden så hände någonting som gjorde att du blev tyst. Att du liksom rent fysiskt kan prata, det finns det inget tvivel om. Det är väl någonting annat som gör att du är tyst.

FL 2: Frågorna som vi har behöver ju ändå ställas. Det pågår en förundersökningen, själva utredningen och det är inte jättemycket kvar i den, det har man berättat för dig tidigare.

FL 2: Det som saknas egentligen är lite små saker plus att vi vill ju höra din berättelse och vad du kan berätta om Oskar.

FL 2: Din advokat är ju med på telefon och kan protestera om han vill.

FL 2: Men alltså, din berättelse är ju viktig för dig och att du får ge din version.

FL 2: Om du ger oss den berättelsen nu, i ett förhör så har den högre bevisvärde än om du ger den när du har tagit del av hela utredningen.

FL 2: För då när du har tagit del av allting, då blir berättelsen lite mindre värd.

FL 2: Jag tycker att det är önskvärt för din egen skull att du berättar nu och ger din version.

FL 2: Vi är ju här nu och är beredda att lyssna på dig.

FL 2: Vi har lite frågor att ställa. Vi ställer de här frågorna och sen får väl du välja om du vill svara på dem.

FL 2: Bollen ligger hos dig om du vill kommunicera med oss eller inte. Vi vet ju att du kan prata. Jag förstår det som att du kan ta emot den här informationen. Du är som sagt en

HEMLIG

intelligent person.

FL 2: Den är ju svårt för oss att veta så mycket om ditt mående eftersom du inte berättar för oss om hur du mår eller vilka behov du har.

FL 2: Jag har förstått att du har en stark religiös tro. Om du vill träffa en imam så kan vi fixa det.

FL 2: Nu var det mamma som hörde av sig. Om du vill ha kontakt med henne så skriv på den här blanketten så löser vi det, eller om det är någon annan i familjen som du hellre vill träffa.

FL 2: Du är ju delgiven misstanke tidigare. Det handlar ju om mord på Oskar.

FL 2: Det är en annan händelse också, ett försök till rån på Willys.

FL 2: Du har fått alla de här detaljerna vid flera tillfällen.

FL 2: Vi undrar över din inställning till de här brotten såklart, om du vill erkänna eller förneka dem?

FL 2: Vi börjar med mordet då. Den 29 augusti till 4 september. Vad du gjorde då och vad var det som hände då?

FL 2: Din berättelse helt enkelt, en är jätteviktig i den här utredningen. Du är lite huvudperson i det här nu.

FL 2: Din mamma har berättat att du flyttade ut från henne i januari förra året. Vi undrar hur du har levt och bott efter det?

FL 2: Hur ditt mående har varit under året fram till hösten?

FL 2: Var har du bott någonstans? Om du har haft någonstans att bo? Vem du har bott hos i så fall?

FL 2: När du greps ner i Tyskland så hade du ju ganska få tillhörigheter. Du hade en påse med dig helt enkelt.

FL 2: Om du har några mer grejer. Vart finns de i så fall, dina tillhörigheter?

FL 2: Hur det kommer sig att du var i Tyskland?

FL 2: Vi undrar när du lämnade Sverige?

FL 2: Åkte direkt till Tyskland eller om du var någon annanstans däremellan?

FL 2: Hur du tog dig dit och var har du bott i Tyskland?

FL 2: Vad har hänt före och efter det här brottet?

FL 2: Vad du har gjort på dagarna?

FL 2: Har du haft något jobb?

FL 2: Hur har du försörjt dig?

HEMLIG

FL 2: Hur har det sett ut under förra året?

FL 2: Använder du något bankkonto eller har du använt kontanter istället?

FL 2: Jag vet inte om jag ska kalla dig för Hasham eller Saadi?

FL 2: Mamma säger Saadi i alla fall.

FL 2: Jag vet inte om det är mammas privilegium att få kalla dig Saadi?

FL 2: Jag undrar ju mycket om varför du inte kommunicerar? Om det känns jobbigt? I så fall finns det någonting vi kan göra som gör det lättare?

FL 2: Det kanske är lättare att skriva berättelsen? Jag vet att du har fått sådana erbjudanden tidigare.

FL 2: Du kan välja språk. Vi såg bland de sakerna som du hade med dig från Tyskland så var det ju anteckningar där skrivet på engelska.

FL 2: Du kanske känner du dig mer bekväm på engelska?

FL 2: Du kan prata med oss på engelska, eller skriva på engelska.

FL 2: Det har ju skett i Knivsta och Alsike.

FL 2: När var du i Uppsala senast och hur kommer det sig att och du hamnade där?

FL 2: Knivsta och Alsike ligger mellan Stockholm och Uppsala.

FL 2: Har du varit i Knivsta eller Alsike någon gång?

FL 2: Känner någon person i Knivsta eller Alsike, eller har du känt någon där förut.

FL 2: Har varit hemma hos någon. Knivsta eller Alsike?

FL 2: Nu ska du få se en bild. Är det någon du känner igen?

FL: Då kommer jag visa en bild här genom glaset.

FL 2: Vi visar en porträttbild på Oskar.

FL 2: Vi undrar ju om du vet vem det här är och om du har träffat den här personen?

FL 2: Det är han som är död.

FL 2: Vi vill veta vad du tycker om honom, vad ni har haft för relation?

FL 2: Om ni har haft några affärer ihop?

FL 2: Om du har varit hemma hos honom och sådär någon gång?

FL 2: Om du och Oskar har känt varandra och om du har varit hemma hos honom helt enkelt?

HEMLIG

FL 2: Vi tror att du har saker att berätta om det här. Du anklagas ju faktiskt för att ha med det här brottet att göra och då är det viktigt att du får ge din berättelse.

FL 2: Du har blivit tillsagd tidigare om att det kommer att gå till en rättegång.

FL 2: Det kommer inte att försvinna det här liksom.

FL 2: Har du sett några skador på Oskar?

FL 2: Har du varit i den här lägenheten?

FL 2: När det här mordet inträffade, vad var det som hände där då?

FL 2: Vad var det som hände där i lägenheten då?

FL 2: Det finns en anklagelse mot dig, en misstanke om att det är du som har dödat Oskar. Vi vill ju fråga dig om det är så? Och om det inte är så, då vill vi ju höra hur det är istället?

FL 2: Finns det någonting vi kan göra för dig som gör att det blir lättare för dig att ge din berättelse? Då är vi beredda att göra ganska mycket för att hjälpa dig.

FL 2: Vad jag förstår så är att du har ju fått hjälp tidigare med medicin och sånt där. Men nu vill inte du ha medicin förstår jag.

FL 2: Finns det något annat vi kan göra för att hjälpa dig att ge din berättelse?

FL 2: Vi vill veta hur din relation har sett ut med Oskar?

FL 2: Vi vill veta vad som hände när Oskar fick sina skador och dog?

FL 2: Om du var där då och i så fall, vad var det som hände?

FL 2: Och vi är liksom inte ute för att sätta fast dig i det här. Utan vi är ute här för att höra din berättelse om det här.

FL 2: Vår uppgift är att i efterhand försöka ta reda på vad som har hänt och det är därför vi är här.

FL 2: Och vi tror att du har saker att berätta om det.

FL 2: Det säger personalen här också att du inte kommunicerar med någon liksom. Utan att du har liksom stängt avtalet.

FL 2: Jag tror det skulle vara bra om du pratade med din försvarare.

FL 2: Om det känns lättare att prata med mamma så kan vi fixa så att ni får träffas ,eller med syrran eller någon som du har förtroende för.

FL 2: Vi har färdiga besöksblanketter som vi har skrivit. Om du vill ha besök av någon av dem så behöver du bara sätta ditt namn på den här blanketten.

FL 2: Ta med dig och fundera. Det är ingenting behöver ta ställning till just nu.

FL 2: Framförallt undrar vi, hur mår d nu?

HEMLIG

FL 2: Vad har du för tankar här inne?

FL 2: Kan vi göra någonting för att underlätta för dig?

FL 2: Finns någon läkare som du har förtroende för som du träffat tidigare?

FL: Känner du att du vill prata med din advokat Marcus så går det bra också.

FL 2: I så fall går vi ut från rummet. Och då kommer ni att få prata själva.

FL 2: Äter du och sover du ordentligt här inne? Får du mat som passar dig?

FL 2: Vill du ha en tolk vid förhöret. Vad jag förstår så förstår så pratar du svenska. Du är född i Sverige.

FL 2: Vad jag förstår så brukar du blanda lite språk.

FL 2: Du pratar även urdu.

FL 2: Som vi har sagt tidigare så är du inte tvungen att svara på frågor. Det finns inget tvång i det här.

FL 2: Men det är därför jag menar också att det är väldigt bra om du skulle kunna få i gång kommunikationen med din försvarare.

FL 2: Det kommer ju bli en rättegång så småningom även om du inte startar någon kommunikation med oss.

FL 2: Finns andra vägar till kommunikation, till exempel genom skrift?

FL 2: Du vet också att du kan, när du vill, själv ta initiativ till att få kontakt med din försvarare.

FL 2: Om du känner själv att du är mogen för att ta den kontakten. Då kan du själv ta initiativ till det. Så får du prata med din försvarare.

FL 2: Marcus, har du någonting att tillägga till det här?

AD: Nej, jag tycker inte jag har det för jag tycker att ni har på ett utmärkt sätt tagit upp de olika frågorna och dikterna av att kanske börja prata och framförallt prata med mig.

AD: Så att jag tycker att vi får vänta och fortsätta med dessa försök som ni håller på med. Jag tycker att det är jättebra.

FL 2: Det här att du sitter häktad beror ju på att det finns bevisning som pekar mot dig, att du har med det här att göra.

FL 2: Om du är alldeles tyst så blir det ju den bevisningen som får tala istället så att säga.

FL 2: Det kommer inte dröja jättelänge innan det blir ett åtal.

FL 2: Åklagaren vill inte att du ska sitta inlåst här allt för länge utan rättegång.

HEMLIG

FL 2: Det handlar ju om rättssäkerhet och så där också så att om kanske en månad max, då börjar det bli dags för ett åtal.

FL: Men då avslutar vi förhöret. Klockan är 10.39.

Polisen

Förhör

Signerat av

Signerat datum

Enhet	Diarienr
Polisregion Sthlm, BF-IGV 3 LPO Arlanda	5000-K1099371-24

Hörd person	Personnummer
Khan, Hasham Saadi Aziz	19940130-1552

Den hörde är	ID Styrkt	Sätt	Ställning till misstänkt - målsägande - vittne
Misstänkt	Ja	Genom passbild i RES	

Tolk

Språk

Ytterligare information om anledning till förhör

Underrättad om misstanke

Hasham Khan delges misstanke om:

Mord genom att beröva målsägande Oscar livet.

Det skedde på Vråtorpsgatan 18 i Alsike någon gång mellan 2024-08-29 och 2024-09-04.

Underrättad om 12 § FUK

Ja

Underrättad om rätt till försvarare

Godtar försvarare/biträde som rätten förordnar

Försvarare/biträde närvarande

Försvarare/biträde önskas

Förhörsledare	Förhörsdatum	Förhör påbörjat	Förhör avslutat
Linn Malmgren	2024-12-19	17:23	17:27

Förhörsplats	Typ av förhör	Förhörssätt
Arlanda flygplats, NTE fordon	RB 24:8	

Förhörsvittne

Utskrivet av

LM

Berättelse

Förhörsledarens frågor och anteckningar skrivs i fet och kursiv text. Den hördes svar skrivs i normal text.

Förhöret finns i sin helhet inspelad i FILIP.

Hasham informeras om att det är ett förhör.

Hasham informeras om sina rättigheter enligt FUK 12 §.
Rätt att inte uttala sig om misstanken eller att delta i sin egen skuld.
Rätt till försvarare och att ha denne närvarande vid förhöret. Om misstänkt blir dömd kan denna komma att stå för försvarskostnaderna.
Rätt till tolk och att få viktiga dokument översatta till önskat språk.
Rätt att ta del av utredningen i den mån det går utan att det för men för utredningen. Du kommer även att få tal del av utredningen i sin helhet när den är färdig.

Informerad om möjligheten till strafflindring i vissa fall där brottet inte är lindrigare än fängelse i sex månader. Detta bedöms av åklagare om så är fallet och domstol beslutar om strafflindring ska utdelas.

HEMLIG

Fhl: Förstår du dina rättigheter?
Fhl anteckningar: Hasham svarar inte på frågan.

Delgiven nedan misstanke
Hasham är misstänkt för MORD genom att beröva målsägande Oscar livet.
Det skedde på Vråtorpsgatan 18 i Alsike någon gång mellan 2024-08-29 och 2024-09-04.

Fhl: Förstår du misstanken?
Fhl anteckningar: Hasham svarar inte på frågan.

Inställning till brottsmisstanken?
Fhl anteckningar: Hasham svarar inte på frågan.

?

Polisen

Förhör

Signerat av

Signerat datum

Enhet	Diarienr
Polisregion Mitt, Grova brott 1 PO Uppsala	5000-K1099371-24

Hörd person	Personnummer
Khan, Hasham Saadi Aziz	19940130-1552

Den hörde är	ID Styrkt	Ställning till misstänkt - målsägande - vittne
Misstänkt	Nej	

Tolk

Språk

Anledning till förhör / Misstankar som misstänkt har underrättats om	Underrättad om misstanke
Mord, Fullbordat, Gärningsman	2024-12-20

Ytterligare information om anledning till förhör
Mord på Vråtorpsgatan 18 i Alsike/Knivsta.

Underrättad om 12 § FUK
Ja

Underrättad om rätt till försvarare	Godtar försvarare/biträde som rätten förordnar	Försvarare/biträde närvarande
		Ja

Försvarare/biträde önskas
Marcus Lodin

Förhörsledare	Förhörsdatum	Förhör påbörjat	Förhör avslutat
Thomas Mineur	2025-02-20	09:37	09:51

Förhörsplats	Typ av förhör	Förhörssätt
Häktet Sollentuna	RB 23:6	

Förhörsvittne

Utskrivet av

Berättelse

Förhöret med Hasham Khan spelades in på video som sparas i ärendet. Advokat Marcus Lodin närvarade via telefon.

Ärende: K1099371-24

FL: Förhörsledare Talare 1
FL 2: Förhörsledare Talare 2
AD: Advokat Talare 3

FL: Hej Hashan! Vill du prata med oss idag?

FL: Vi ska ringa upp din advokat också på en gång.

AD: Markus Lodin advokat.

FL: Hej Marcus, Thomas Mineur polisen igen.

FL: Nu sitter vi här med Hashan.

FL: Så vi kör väl helt enkelt.

HEMLIG

FL: Eller vill du ha?

FL: Vi gör det tror jag.

FL: Jag läser in lite formalia bara.

FL: K1099371- 24.

FL: Det är förhör med Hashan Khan.

FL: Förhörsplats är häktet i Sollentuna.

FL: Datum är 2025-02-20.

FL: Klockan är 09.37.

FL: Förhörsledare är Thomas Mineur.

FL: Biträdande förhörsledare är Johan Segerholm.

FL: Med på telefon är advokat Marcus Lodin.

FL: Hashan, vill du prata med oss idag?

FL: Du känner igen oss från förra gången antar jag?

FL: Det är ju så här att vi ska försöka hålla ett förhör igen.

FL: I alla fall ställa en massa frågor till dig.

FL: Det är ju en mordutredning som pågår.

FL: Det har du fått klart för dig, hoppas jag.

FL: Det handlar om att Oskar Ochaya hittas död i sin lägenhet

FL: på Vråtorpsgatan 18 i Alsike, eller Knivsta, den 4 september.

FL: Han sågs senast i livet den 29 augusti.

FL: Förstår du det, Hashan?

FL: Det vi kan säga idag, som vi inte har berättat tidigare,

FL: det är att man har hittat spår från dig i Oskars lägenhet.

FL: Vi har en del frågor angående det och vill gärna att du berättar om det.

FL: Du är misstänkt för mord på Oskar.

FL: Vill du uttala dig om misstanken, om du erkänner eller förnekar?

FL: Hör du vad vi säger?

HEMLIG

FL: Du kan nicka om du hör vad vi säger.

FL 2: Till protokollet kan vi ta att personalen hörde oss

FL 2: som levererade Hashan.

FL: Ja, men det gör de ju. Absolut.

FL: Vi skulle gärna vilja ha din inställning

FL: men du säger ingenting, Hashan.

FL: Har du dödat Oskar? Kan du säga nånting om det?

FL: Jag tänkte på en annan sak.

FL: Vi pratade tidigare om det här med besök.

FL: Åklagaren har ju beviljat alla i din familj att komma hit och besöka

FL: om du vill ha besök av någon.

FL 2: Nu bröt samtalet till din advokat. Vi behöver ringa upp honom igen.

AD: Ja, Marcus här. Det blöds där.

FL: Ja, det bara dog. Det är någon störning här.

AD: Ja, vi kör på igen. Det går bra. Jag tystar mig själv.

FL: Jaha, vi kör på.

FL: Tack, tack, tack.

FL: Nej, men Hashan, om du vill ha besök av någon så ordnar vi det.

FL: Det finns beviljade beslut.

FL: Så äntligen bara meddelar du vem du vill ska komma på besök.

FL: Så ordnar vi det i så fall.

FL: Vi vill ju väldigt gärna veta vad det var som hände i den här lägenheten hemma hos oss.

FL: Oskar.

FL: Vi är väldigt angelägna om att du berättar det.

FL: Kände du Oskar Okaya?

FL: Jag tänkte att vi visar en bild på honom igen.

FL: Den där såg du nog inte sist.

HEMLIG

FL: Här har du Oskar.

FL: Så här ser han ut.

FL: Jag flyttar sådär.

FL: Du följer med blicken i alla fall.

FL: Känner du Oskar?

FL: Känner du igen honom?

FL: Har du sett några skador på Oskar?

FL: Vi vill väldigt gärna att du berättar det i så fall.

FL: Är det så?

FL: Kan du ha skadat Oskar på något vis?

FL: Hur har det gått till i så fall?

FL: Har Oskar använt något våld mot dig?

FL: Eller har du använt något våld mot Oskar?

FL: Jag tänkte på en annan sak, Hashan.

FL: Jag hoppas att du förstår att även om du sitter tyst här nu så kommer det att bli en rättegång.

FL: Där åklagaren kommer att presentera den bevisning som finns i så fall.

FL: Det är ju väldigt bra för dig om du uttalar någonting innan det blir rättegång.

FL: Som jag sa så anträffar man Oskar död i lägenheten, den fjärde

FL: september.

FL: Var du med när Oskar avled?

FL: Fanns du i hans bostad då?

FL 2: Vi kan nästan se på dig att du sitter och tänker.

FL 2: Och det är väl naturligt att du tänker på det här.

FL 2: Om det nu var så att du var med då.

FL 2: Och nu har du chansen att berätta det där.

FL 2: Om vad det var som hände och ge din bild av vad det var som hände.

HEMLIG

FL 2: Det är därför vi är här.

FL: Oskar sågs i senaste livet, som vi sa, den 29 augusti.

FL: Och det var en torsdag.

FL: På fredagen den 30 augusti.

FL: Då kommer åklagaren påstå att du åker buss från Knivsta med Oskars SL-kort.

FL 2: Ja, det var Oskars busskort.

FL: Eller busskort ska det vara. Oskars busskort.

FL: Är det någonting du kan berätta om? Har du gjort det?

FL: Åklagaren kommer att påstå att du har åkt buss med Oskars busskort.

FL: Kan det vara så att du har använt Oskars busskort?

FL 2: Och hur kom du över det här busskortet i så fall?

FL: åklagaren kommer även att påstå att du använde Oskars SL-kort

FL: för resor runt om i Stockholm.

FL: Är det någonting du kan berätta om?

FL: Om du har åkt på Oskars SL-kort i Stockholm?

FL: Har du några grejer kvar hemma hos Oskar, i hans lägenhet?

FL: Eller tog du med dig någonting från Oskars lägenhet när du lämnade den?

FL: Och vad var det i så fall?

FL: Finns det någonting du kan säga här sen?

FL: Tog du med dig någon vass, någon kniv eller någonting från lägenheten?

FL: Efter den här händelsen.

FL: Har du bott någonstans i Stockholm efter det?

FL: Vi kan säga att du har använt Oskars SL-kort.

FL: Men har du haft något boende runt om i Stockholm?

FL: Någonstans?

FL 2: Om du tog med dig saker från Oskars lägenhet, var finns de idag?

FL 2: Var gjorde du av grejerna?

FL: Sen är det ju så att...

HEMLIG

FL: Ja, du har ju varit Tyskland.

FL: Vi skulle gärna vilja att du berättar när du åkte dit

FL: och hur du tog dig till Tyskland.

FL: Och varför åkte du till Tyskland. Vad var avsikten med det?

FL: Åklagaren kommer ju att påstå att du försöker dra dig undan det här

FL: fly från brott och lagföring.

FL: Är det så?

FL: Eller finns det en annan anledning till att du var i Tyskland?

FL 2: Du får ju de här frågorna

FL 2: från oss nu då.

FL 2: Och få chansen att berätta om det här.

FL 2: Sen så kommer det att bli rättegång.

FL 2: Och då kommer det att vara alldeles tomt i de här förhören

FL 2: om du inte har pratat något med oss.

FL 2: Då undrar man ju varför.

FL 2: Vad är liksom anledningen till den här tystnaden?

FL 2: För att du kan ju prata.

FL 2: Du har ju pratat tidigare resten av livet vad jag har förstått.

FL: Du har förstått pratat ganska mycket när du bodde hemma hos mamma

FL: på slutet här.

FL: Du pratade så mycket så hon tyckte att det var jobbigt till och med.

FL: Så du kan prata här sen.

FL 2: Vad är anledningen till de här handfängslen idag?

FL 2: Har det varit någonting som har hänt här inne i häktet?

FL 2: Känner du att någon är orättvis mot dig eller någonting sånt där?

FL 2: Att det är någon orättvisa som drabbar dig?

FL 2: Du får gärna berätta om det så kanske vi kan.

HEMLIG

FL: Som det ser ut nu Hashan så räknar inte vi med något nytt förhör.

FL: Om inte din advokat vill att vi ska göra någonting ytterligare.

FL: Det är snarare fråga om det man kallar för slutdelgivning.

FL: Du ska tillsammans med din advokat gå igenom utredningen.

FL: Och komma med synpunkter om du vill att vi ska utreda någonting mera.

FL 2: Och det som händer där.

FL 2: Därefter väcks det åtal och sen blir det rättegång.

FL 2: Så ser det ut framåt, det är det som kommer att hända.

FL 2: Så det är lite sista chansen att prata med oss.

FL: Jag vet inte, Marcus, det kanske är svårt att ställa en fråga.

FL: Men om du vill ställa någon fråga?

AD: Nej, ni har försökt så gott ni kan så det finns ingenting att tillägga.

FL: Det är tyvärr så.

FL: Det är väl bara någon vecka bort nu innan det är klart för delgivning.

FL 2: Jag vet inte riktigt.

FL: Det beror lite grann på de analyser som är kvar.

FL: Men det är inte så långt borta i alla fall.

FL 2: Det finns lite på NFC och lite sånt där.

FL: Ja.

FL: Det är väl bara att avsluta om det inte är något mer.

AD: Nej, jag har ingenting mer att säga. Vi kan avsluta det här.

FL: Vi avslutar. Klockan är 09.51.

FL: Då gör vi så.

FL: Då kan vi stänga av.

Polisen

Förhör

Signerat av

Signerat datum

Enhet	Diarienr
Polisregion Mitt, Grova brott 2 PO Uppsala	5000-K1099371-24

Hörd person	Personnummer
Khan, Hasham Saadi Aziz	19940130-1552

Den hörde är	ID Styrkt	Ställning till misstänkt - målsägande - vittne
Misstänkt	Nej	

Tolk

Språk

Anledning till förhör / Misstankar som misstänkt har underrättats om	Underrättad om misstanke
Mord, Fullbordat, Gärningsman	2024-12-20

Ytterligare information om anledning till förhör

Mord på Vråtorpsgatan 18 i Alsike Knivsta 2024-08-29 till 2024-09-04. Försök till rån genom att med våld försök till rån genom att med våld försöka ta varor från butiken Willys på Mejerskans gatan 9 i Knivsta 2024-08-02. Vid samma tillfälle försök till grov misshandel genom att hugga målsägande Mustafa med ett vasst föremål i halsen

Underrättad om 12 § FUK

Ja

Underrättad om rätt till försvarare	Godtar försvarare/biträde som rätten förordnar	Försvarare/biträde närvarande
		Ja

Försvarare/biträde önskas

Filippa Hjortzberg de Champs

Förhörsledare	Förhörsdatum	Förhör påbörjat	Förhör avslutat
Thomas Mineur	2025-03-31	09:47	10:10

Förhörsplats	Typ av förhör	Förhörssätt
Danderyds sjukhus avd 141, Entrévägen 6	RB 23:6	

Förhörsvittne

Utskrivet av

Involverad personal	Funktion
Anna Hågedal	Biträdande förhörsledare

Berättelse

Förhöret spelades in på video som sparas i ärendet. Denne utskrift är en sammanfattning av vad som framkommit vid förhöret och inte ordagrant återgivet.

FL: Förhörsledare
FL 2: Bitr. förhörsledare
AD: Advokat

FL: Hasham, jag har ju förstått att du har pratat med din advokat och att du har sagt till henne att du inte vill yttra dig. Du vill helst inte svara på några frågor alls. Men vi tänkte så att vi ställer samma frågor som vi gjorde sist så att du frö en chans till att yttra dig. VI träffades senast den 20 februari.

Hasham sitter tyst och tittar ned i bordet under förhöret och svarar inte på några frågor. Hasham svarar inte på tilltal överhuvudtaget.

HEMLIG

FL: Jag hoppas att du har förstått att du är ju mycket misstänkt för mord. Det beror på att man hittade Oscar Ochaya död i sin lägenhet på Vråtorpsgatan 18 i Alsike i Knivsta den 4 september 2024, alltså förra året.

FL: Oscar såg man senast vid liv den 29 augusti, och några dagar innan alltså.

FL: I Oscars lägenhet på Vråtorpsgatan 18 har man även hittat spår från dig. Det är det som har gjort att du är misstänkt.

FL: Vill uttala dig om inställningen till misstanken om mord?

FL: Vi brukar då fråga om man erkänner eller förnekar, men som du har förstått så du behöver ju inte yttra dig.

FL: Har du dödat Oskar?

FL: Vill du berätta vad som hände i den här lägenheten på Vråtorpsgatan hemma hos Oscar?

FL: Oscar, är det någon som du känner?

FL: Jag har en bild på Oscar som du ska få titta på igen. Om du tittar ner, ser du den här bilden

FL: känner du igen den här personen?

FL: Det här är Oscar och det är honom vi pratar om.

FL: Har du sett om Oscar hade några skador på kroppen.?

FL: Kan det vara så att du har skadat Oskar på något vis?

FL: Har Oskar på något vis varit våldsam mot dig och använt våld?

FL: Oscar hade en del skador när man anträffade honom. Vet du hur han fick de där skadorna?

FL: Var du på plats när Oskar avled?

FL: Åklagaren kommer att påstå att du fredagen den 30 augusti åkte du buss från Knivsta med Oscars busskort.

FL: Oscar sågs senast i livet den 29 augusti.

FL: Kan du berätta nånting om det, farsan?

FL: Åklagaren kommer även att påstå att du har använt Oskars SL-kort för resor i Stockholmsområdet. Är det nånting du kan berätta om?

FL: Är det så att du har haft Oskars busskort och SL-kort?

FL: Hur kommer det sig i så fall?

FL: Har du tagit med nånting från Oskars lägenhet, nåt föremål eller nåt vasst föremål?

HEMLIG

FL: Om du tog med dig nånting från lägenheten, vart finns de grejerna idag i?

FL: Har du bott nånstans i Stockholm efter den här händelsen?

FL: Från det att du åkte till Stockholm den 30 augusti åkte du sedan till Tyskland också.

FL: När åkte du till Tyskland?

FL: Hur tog du dig till Tyskland?

FL: Vad var syftet med den här resan till Tyskland?

FL: Åklagaren kommer att påstå att du försökte undanhålla dig, alltså fly från landet för att undgå lagföring och hålla sig borta från polisen och åklagaren.

FL: Är det någonting som du vill kommentera och säga utifrån det här?

FL 2: Det är helt okej om du inte vill svara på frågor. Vi vill vara säkra på också att du förstår våra frågor och att du förstår vad det är du väljer att inte svara på.

FL 2: Är det någonting du vill fråga oss om?

FL 2: Är det någonting som vi har varit otydliga med.

FL 2: Du ska veta att om det är så att du inte vill fråga eller säga någonting direkt till oss så går det också jättebra att säga det till Filippa i Enrum. Då kan hon eller Marcus framföra det till oss.

FL: 09.57.

FL: Vi har även pratat om ett annat brott som du är misstänkt för och det är en händelse på Willys i Knivsta den 2 augusti förra året, alltså 2024.

FL: Du är misstänkt för rån genom att ta varor med våld från butiken Willys. I samband med den här händelsen är du även misstänkt för grov misshandel genom att hugga med ett vasst föremål i halsen målsägande Mustafa som jobbar på Willys.

FL: Brottsplatsen är Willys på Meijerskas gatan 9 i Knivsta den 2 augusti och klockan är 20.14.

FL: Vill du uttala dig om misstanken där, Hashan?

FL: Har du varit på Willys någon gång i Knivsta?

FL: Har du haft tillgång till några kläder som Willys personal har tillgång till , några klädesplagg som hör till butiken Willys?

FL: Har du jobbat eller praktiserat i någon Willys butik någon gång?

FL: Har du varit på den här Willys butiken i Knivsta och att det har hänt någonting där?

FL: Har det någon gång i den här butiken Willys i Knivsta blivit något tumult, bråk av något slag?

HEMLIG

FL: Du ska få titta på bild också. Det här en bild från en entrékamera på Willys butiken i Knivsta.

FL: Vi kommer att påstå att det är dig man ser gå in i butiken, klädd på det här viset med den här röda tröjan/jackan och keps (se bild 1 fotobilaga)

FL: Är det någonting som du vill kommentera?

FL: Det finns även övervakningsfilm ifrån den här butiken. Det finns ganska mycket kameror i den här butiken så man kan följa personen som vi påstår är du inne i butiken ända fram till kassan där det här tumultet inträffar. Det är med en manlig personal som bråket uppstår.

FL: Det är därför du misstänkt för den här grova misshandeln.

FL: Målsägande har berättat att du försökte gå därifrån med varor utan att betala. Han försökte då få dig att stanna kvar och det var då han blev attackerad med någon vasst och huggen i halsen bland annat.

FL: Tänkte att du ska få se på film från övervakningskameror också. Här är filmen, den är ungefär en minut lång.

AD: Här, titta om du vill. Det är från övervakningskameran inne i butiken.

FL: Man kan följa en person där, på kameran som går fram till kassarna. Vi undrar vad det är som händer mellan dig och personalen som man ser på filmen?

FL: Gjorde du illa någon personal på något vis?

FL: Den här killen har en skada i halsen.

FL: Han påstår att han har blivit huggen av den här personen som vi påstår är du, Hasham, i butiken i samband med att han försöker ingripa och återta varor.

FL: Han som ett hugg i halsen där (bild 2 fotobilaga)

FL: Han får även någon rispa på armen (bild 3 fotobilaga)

FL: Har du huggit den här personen?

FL: Kan du ha huggit den här personen med en sax?

FL: Man ser på filmen sedan att du springer ut från Willys.

FL: Senare utanför hittar man en sån här röd Willys-väst, en sådan väst som personalen har och som vi påstår att du har på dig när du går in i butiken också.

FL: På den här västen så anträffar man dna från dig.

FL: Det betyder att du har kommit i kontakt med den här västen på något vis och avsatt dna i alla fall.

FL: Men i samma väst finns även dna från Oscar Ochaya, alltså målsägande i mordet.

FL: Både målsägande (Oscar) och du har dna på den här västen.

HEMLIG

FL: Det finns alltså en koppling både till dig och Oscar när det gäller den här.

FL: Är det någonting du vill säga angående det?

FL: Hasham, är det någonting du vill säga om det du är misstänkt för på Willys?

FL: Jag vet inte Anna, har du någon mer?

FL 2: Jag tror inte det.

FL 2: Du har ju gjort det tydligt för oss vad din inställning är, att du inte vill uttala dig. Det är som sagt helt okej. Vi uppskattar att du ändå har gett det här meddelandet genom din advokat så att vi vet att du förstår frågorna. Om du vill meddela någonting och du inte känner att du vill prata direkt till oss kan du alltid göra det via advokaten. Vi lyssnar på vad de säger.

FL 2: Vill du fråga något så kan du alltid ställa en fråga, antingen direkt till oss eller via din advokat.

FL: Filippa, har du någon fråga som vi inte har ställt?

AD: Nej, det har jag inte.

FL: Då avslutar vi, klockan är 10.10.

HEMLIG

Bild 1

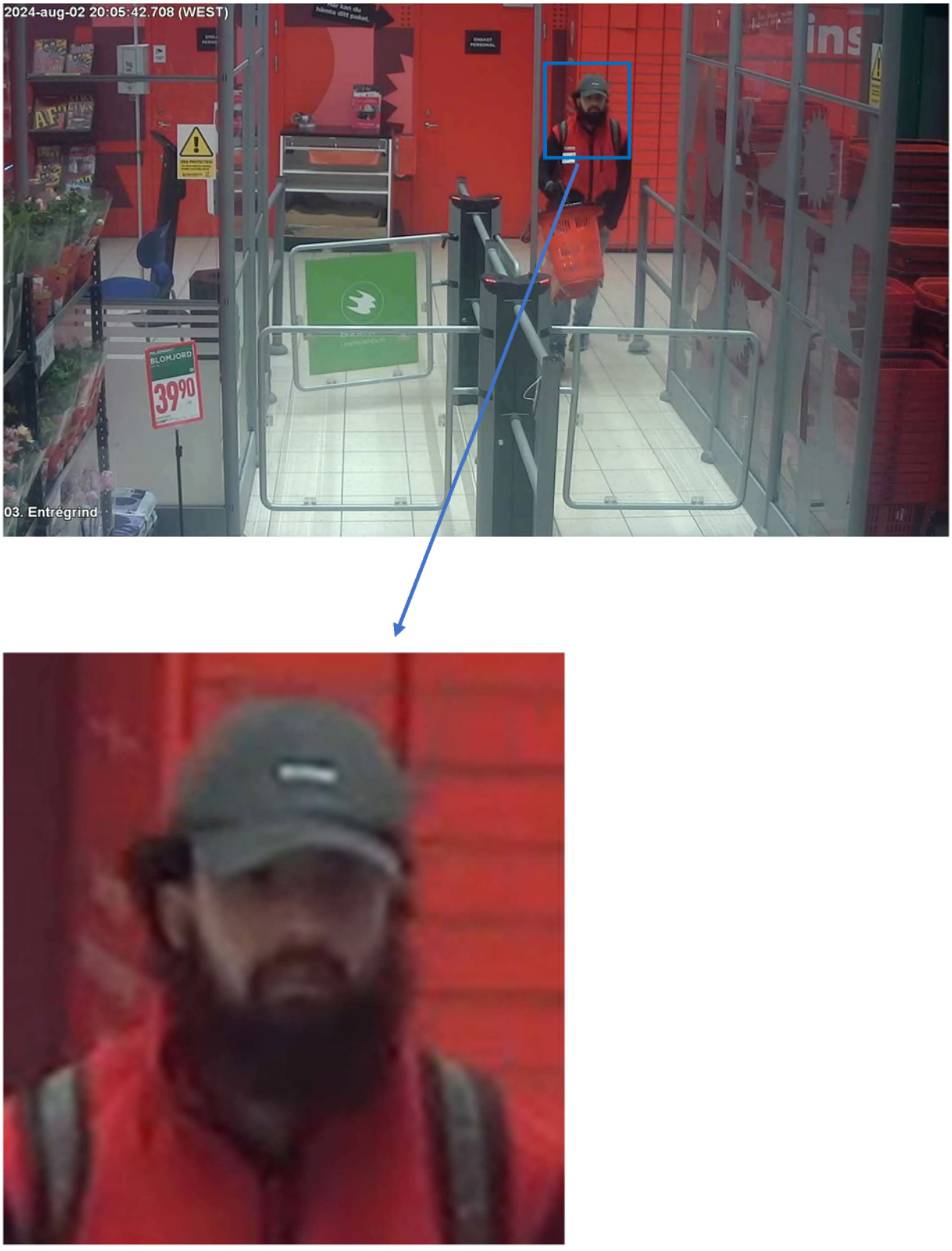

HEMLIG

Bild 2

HEMLIG

Bild 3

Polisen

PM

Resultat av European Investigation Order (EIO)

Signerad av

Signerad datum

Enhet
Polisregion Mitt, Grova brott 2 PO Uppsala

Diarienr
5000-K1099371-24

Uppgiftslämnare	Datum	Tid
Reuterdahl, Erik	2025-04-10	09:16

Beslag verkställt	Material för analys
Nej	Nej

Mottaget

Mottaget datum

Tid

Sätt på vilket uppgift lämnats

Upprättad av
Erik Reuterdahl

Uppgiften avser

Uppgift

För att få hjälp med vissa utredningsåtgärder utförda i Tyskland efter att Hasham Khan gripits där sände svensk åklagare en European Investigation Order (EIO) till tyska myndigheter. I detta PM redovisas resultatet från tysk polis i form av översatta handlingar:

Bilaga 1 Sammanställning av de genomförda utredningsåtgärderna
Bilaga 2 PM från tyska poliser och beslut från den tyska åklagaren.
Bilaga 3 Utlåtande från socialarbetare

Erik Reuterdahl, Grova Brott Uppsala

HEMLIG

LKA 741 Berlin 2025-02-19

Sammanställning av de genomförda utredningsåtgärderna inom ramen för den europeiska utredningsordern från Åklagarmyndigheten i Sverige

Referens:

LKA (delstatskriminalen) 741 Berlin: 241023-001

Åklagarmyndigheten i Berlin: 214 RHs 309/25

Svenska åklagarkammaren i Uppsala: AM-134918-24 daterad den 2025-02-04

Om den svenske medborgaren som utlämnades till Sverige den 2024-12-19

Hasham Saadi Aziz KHAN

född 1994-01-30 i Stockholm (Sverige)

begärde Åklagarmyndigheten i Sverige ytterligare utredningsåtgärder den 2025-02-05 inom ramen för en andra europeisk utredningsorder (första utredningsorder daterad den 2024-10-25). Dessa åtgärder listas på sidan 2 under avsnitt C:

1. Begäran om utredningsmaterial om brottsmisstankarna i Potsdam (Brandenburg):

De judiciella myndigheterna i Berlin har ingen jurisdiktion gällande brottsmisstankarna hos polisen i Potsdam (Brandenburg). Det relevanta utredningsmaterialet ska begäras ut direkt hos åklagarmyndigheten i Potsdam.

2. Handlingar om gripandet och inställelse inför domare

KHAN genomgick inget polisförhör i Berlin. Det ställdes frågor till honom bara när han greps på köpcentrumet ”Das Schloss” den 2024-10-22 och när han uppsöktes i sin cell på häktet.

När han påträffades av polistjänstemän på köpcentrumet uttryckte KHAN bara att man hade stulit personliga tillhörigheter från honom. En identitetskontroll gav vid handen att det föreligger en internationell arresteringsorder mot KHAN från de svenska myndigheterna. Sedan greps han av polisinspektör Klein, informerades om sina rättigheter och fördes till intagningsstället till häktet vid Tempelhofer Damm den 2024-10-22 kl. 16:09. Man kände inte till några vittnen på köpcentrumet som skulle ha kunnat lämna fler uppgifter om KHAN.

Undertecknad sökte upp KHAN i cell nummer 203 för att förbereda KHANs inställelse inför en domare vid Tiergartens tingsrätts jourdomstol. KHAN kunde uttrycka sig på engelska och

gjorde ett något förvirrat intryck alt. pratade med fördröjning. KHAN uppgav att han är hemlös i Sverige och att han bara är skriven på adressen ”Christine-Hamm-Gatan 8, Stockholm”. För ett par veckor sedan skulle han ha åkt ensam med buss från Sverige till Berlin och nu är han hemlös här också. Han kom till Tyskland för att få lite avstånd eftersom han skulle utsättas för ett tvångsäktenskap i Sverige. När han delgavs brottsmisstankarna i den europeiska arresteringsordern svarade han att detta var ”fel”. Han gjorde sedan ett bestört intryck på undertecknad eftersom han tittade mot golvet med en tom blick.

Den 2024-10-23 kl. 19:46 fördes KHAN till kriminalvårdsanstalten Moabit. Det finns ingen dokumentation om KHANs beteende under sin tid i häktet som skulle ge upplysningar om brottsmisstankarna eller om hans person.

3. Uppgifter från tiden på kriminalvårdsanstaltarna Moabit och Plötzensee

Socialarbetaren på kriminalvårdsanstalten Moabit med ansvar för KHAN mellan den 2024-10-24 och den 2024-11-14 berättade att det var omöjligt att ens föra ett initialt samtal med KHAN. KHAN var inte mottaglig och reagerade inte på tilltal. KHAN bad varken om pengar eller en tv-apparat. Vid senare kontaktförsök stirrade KHAN tyst mot väggen. Hans beteende och hans behov av stöd kunde fortfarande inte bedömas. På grund av detta flyttades KHAN till sist den 2024-11-14 till det psykiatriska sjukhuset som tillhör kriminalvårdsanstalten Plötzensee.

Den psykologiska tjänsten på kriminalvårdsanstalten i Moabit försökte flera gånger att genomföra samtal på engelska, men KHAN var inte mottaglig för dessa. Antingen reagerar KHAN inte alls på tilltal eller bara nickar, och han meddelade att han inte behövde något. Därför var det svårt att bedöma självmordsrisken och det krävdes särskilda observationer.

Det finns inga fler anteckningar om KHANs beteende under tiden i häktet.

4. Medicinska underlag om läkarundersökningar av KHAN

Svar från gruppchefen / centrala medicinska kliniken har inte tagits emot än (e-post från fru Sommer, MiZASt, kriminalvårdsanstalten Berlin, 2025-02-17)

Kontaktuppgifter till de inblandade polistjänstemännen:

- Jan Höfner, kriminalkommissarie, LKA 741; samordnare för enskilda utredningsåtgärder inom ramen för internationell rättshjälp; telefon: +49 (0) 30 4664 974106; e-post: jan.hoefner@polizei.berlin.de
- Niklas Klein, poliskommissarie, polisstation 45; genomförde gripandet

---

Kriminalkommissarie Jan Höfner, LKA 741 Berlin

HEMLIG

Uppgifter i ärendet

Den 2024-09-22 fick patrullen bestående av poliskommissarie Mack och polisinspektör Acifi i uppdrag att ta sig till ett pågående hemsfridsbrott. Polisanmälan togs emot här under ovannämnda ST/0314983/2024. Efter att patrullens insats var avklarad var tjänstemännen tvungna att åka vidare till en annan högprioriterad insats. Då glömdes den misstänktes pass i polisinspektör Acifis uniform. Tjänstemännen märkte detta under färden till nästa insats. Eftersom den misstänkte inte kunde hittas på platsen för insatsen lämnade tjänstemännen hans pass på polisstationen i Potsdam.

Den misstänkte kom inte under de följande dagarna till polisstationen i Potsdam för att hämta sitt pass eller anmäla det som förlorat. På grund av detta skulle passet registreras som hittegods av tjänstemännen. När passet kontrollerades visade det sig att det var efterlyst av de svenska myndigheterna. Dessutom ska den misstänkte ha anmält sitt pass som stulet den 2024-09-20. Den misstänkte hade dock passet med sig när polisanmälan gjordes och kunde legitimera sig med passet. Delstatskriminalen (LKA) i Wiesbaden förordnade att passet skulle beslagtas omedelbart när det påträffades. I detta syfte upprättade tjänstemännen ett genomsöknings-/beslagsprotokoll samt ett meddelande till Sirene Tyskland.

Avslutat:

(Anmälarens namnteckning)

Polizeipräsidium Polizeidirektion West
Patrull och beredskap hos PI PDM
Henning-von-Tresckow-Straße 9-13 14467 Potsdam

HEMLIG

Telefon 0331-5508 1224
Telefax 0331-28346151627
Datum 2024-09-30
Diarienummer
ST/0314983/2024

PROMEMORIA

Incidentrapport

Den 2024-09-22 fick patrullen bestående av poliskommissarie Mack och polisinspektör Acifi i uppdrag att ta sig till ett pågående hemsfridsbrott. Polisanmälan togs emot här under ovannämnda ärendenummer. Efter att patrullens insats var avklarad var tjänstemännen tvungna att åka vidare till en annan högprioriterad insats. Då glömdes den misstänktes pass i polisinspektör Acifis uniform. Tjänstemännen märkte detta under färden till nästa insats. Eftersom den misstänkte inte kunde hittas på platsen för insatsen lämnade tjänstemännen hans pass på polisstationen i Potsdam.

Den misstänkte kom inte under de följande dagarna till polisstationen i Potsdam för att hämta sitt pass eller anmäla det som förlorat. På grund av detta skulle passet registreras som hittegods av tjänstemännen. När passet kontrollerades visade det sig att det var efterlyst av de svenska myndigheterna. Passet skulle tas i beslag som bevis. I detta syfte upprättade tjänstemännen ett genomsöknings-/beslagsprotokoll samt ett meddelande till Sirene Tyskland.

Acifi, polisinspektör
(Namn, tjänstegrad, underskrift)

HEMLIG

Polizeipräsidium
Polizeidirektion West
SG ZENTRAB I - 2
Kaiser-Friedrich-Str. 143
14469 Potsdam

Telefon 0331 283 2866
Fax 0331 -28346-151192
Datum 2024-11-12
Diarienr: ST/0314983/2024

PROMEMORIA

Ämne: Genomsöknings- och beslagsprotokoll av den 2024-09-26

Vid en genomgång av de handlingar som översänts avseende det ovannämnda ärendet konstaterades att det i genomsöknings- och beslagsprotokollet av den 2024-09-26 bara listas

- **passet tillhörande Khan, nr. AA4330535**

Bland bevismaterialet fanns dock även:

- **en färdbiljett från Viking Line**

och

- **en lapp, AVIRIS Helsinki, med text på baksidan (skiss för hand)**

Dessa två sistnämnda föremålen listades inte på genomsöknings- och beslagsprotokollet av den 2024-09-26.

Labe, K
(Namn, tjänstegrad, underskrift)

HEMLIG

Uppgifter i ärendet

Den 2024-09-22 vid kl. 14:00 fick insatsteamet bestående av polisinspektör ACIFI / poliskommissarie MACK i uppdrag att ta sig till Breite Straße 28. Enligt uppdragsbeskrivningen skulle det finnas en person där som obehörigen hade kommit in på tomten.

När polistjänstemännen kom till platsen gav sig omedelbart en säkerhetsmedarbetare till känna och uppgav att personen hade gått iväg till fots i riktning mot polisstationen i Potsdam. Efter ett kort sökande på Breite Straße i riktning mot polisstationen påträffades den misstänkte KHAN vid korsningen Breite Straße / Dortustraße. Han förhöll sig lugnt och stannade på tilltal. Eftersom den misstänkte inte förstod tyska pratade man på engelska.

KHAN gjorde ett förvirrat och nedgånget intryck. Det var svårt att reda ut sakförhållandet på grund av att han inte var beredd att lämna några uppgifter.

Efter att ha informerats om sina rättigheter och skyldigheter uppgav den misstänkte att han reser varje dag från moské till moské för att uträtta sina fem dagliga böner. Eftersom det stod ”moské” på Dampfmaschinenhaus ville den misstänkte gå in i byggnaden och be. Han förhindrades av målsäganden från att gå in i byggnaden och lämnade sedan platsen.

Kort därpå dök målsäganden och anmälaren KLEISSL, Martin upp. Efter att ha informerats om sina rättigheter och skyldigheter förklarade denne att han bor i Dampfhaus. När han kom ut från husets huvudingång kl. 13:30 såg han KHAN som satt på en bänk framför hans tomt. Efter att KLEISSL hade skött några sysslor i trädgården och ville gå tillbaka in i sitt hus, stod KHAN plötsligt i dörrkarmen och ville också gå in i huset. KLEISSL knuffade honom kraftfullt ifrån dörrkarmen och försökte stänga dörren. KHAN uttryckte hela tiden att han ville gå in i moskén. Då visade KLEISSL en skylt framför huset för honom där det stod att det inte är en moské, utan ett museum. Efter flera

HEMLIG

påpekanden bestod KHAN fortfarande på att få gå in i huset. Då låste KLEISSL trädgårdsporten och gick in i huset. Direkt efteråt såg han hur KHAN klättrade över det ca 1m höga staketet till tomten och återigen närmade sig huset. KLEISSL kontaktade husets säkerhetsfirma som omedelbart skickade någon i riktning mot Dampfmaschinenhaus. När han kom dit gick KHAN bort till fots i riktning mot Lange Brücke, där han stoppades av polistjänstemännen.

Efter flera förklaringsförsök genom polistjänstemännen kunde/ville KHAN inte förstå att det faktiskt inte var en moské. Efter avslutat ärende gick han iväg i riktning mot Lange Brücke.

(Namnteckning av tjänstemannen som upprättat anmälan)

Polizeipräsidium Polizeidirektion West
Patrull och beredskap hos PI PDM
Henning-von-Tresckow-Straße 9-13 14467 Potsdam

HEMLIG

PROMEMORIA

Telefon 0331-5508 1224
Telefax 0331-28346151627
Datum 2024-10-18
Diarienummer
ST/0314983/2024

Incidentrapport

Inom ramen för upprättandet av polisanmälan bad tjänstemännen den misstänkte om hans adress. Detta visade sig vara problematiskt på grund av hans psykiska tillstånd. Efter att ha frågats flera gånger uppgav han att han inte bor i Tyskland. Han skulle vara i Tyskland just nu för att be på moskéerna. Hans nuvarande bostad skulle vara i Sverige, Stockholm: Kristine Hamns gatan 80. Den misstänkte försökte beskriva detta för tjänstemännen med hjälp av Google Maps.

Den misstänkte kunde inte lämna några fler uppgifter.

Acifi, polisinspektör _____
(Namn, tjänstegrad, underskrift)

HEMLIG

Åklagarmyndigheten i Potsdam **Potsdam,** 2024-11-20

4137 Js 43207/24

MYCKET BRÅDSKANDE!

Beslut

1. Beslut att expedieras i dokumentationsakten.

2. Det har kontrollerats att områdes-/avdelningskoden är aktuell.
Ingen ändring krävs.

3. Anmärkning:

Den misstänkte Hasham Saadi Aziz Khan greps i Berlin den 2024-10-22 på basis av en internationell efterlysning från de svenska myndigheterna på grund av ett mord. Han befinner sig för närvarande i utlämningshäktet och hans utlämning förbereds. Av den anledningen ska de föremål som säkrats inom ramen för detta ärende – nämligen passet, färdbiljetten och lappen – överlämnas till LKA Berlin för att kunna lämnas tillsammans med de andra beslagtagna föremålen när den misstänkte överlämnas till de svenska kollegorna (se blad 25 i akten).

Ärendet här avseende hemfridsbrott och föregivande av brott ska läggas ned i enlighet med 154 b §, andra stycket i straffprocesslagen eftersom den misstänkte utlämnas till en utländsk regering på grund av ett annat brott, och straffet eller åtgärden som syftar till rehabilitering eller säkerhet som lagföringen kan leda till här inte väger tyngre än det straff eller den åtgärd som syftar till rehabilitering eller säkerhet som väntar honom i utlandet.

Tillfällig nedläggning av ärendet i enlighet med 154 b §, andra stycket i straffprocesslagen avseende

Hasham Saadi Aziz Khan av de skäl som betecknas av den ovannämnda siffran i detta beslut **(MESTA - 407).**

Av de skäl som anges i den ovannämnda anmärkningen ska den misstänktes pass, färdbiljett och lapp (fodral, blad 4 i akten) lämnas till LKA Berlin (blad 57 i akten) under ärendenummer 241023-001 alt. skickas med **delgivningsintyg.**

Frist: 6 månader (Sverige dom?)

Lafrentz, LL.M.

Lafrentz, LL.M.

Åklagare

HEMLIG

Bäste herr Höfner,

Jag var mellan 2024-10-24 och 2024-11-14 socialarbetaren med ansvar för herr KHAN.
Det initiala samtalet fördes av min kollega fru Fritz. Om denna första kontakt berättade hon att det inte var möjligt att föra ett samtal med den frihetsberövade. Herr K var inte mottaglig och reagerade inte på tilltal.
Jag konstaterade också samma beteende. Herr KHAN bad om varken pengar eller en tv-apparat och var inte mottaglig.
Vid kontaktförsök stirrade herr K tyst mot väggen och hans beteende och behov av stöd kunde inte bedömas.
Den psykologiska tjänsten och den medicinska personalen var naturligtvis inblandade. På grund av detta beteende flyttades till sist herr K till det psykiatriska sjukhuset.

Det föreligger därav inga uppgifter från ett socialarbetarperspektiv som skulle kunna ge upplysningar om hans person eller brottsmisstankarna.

Vänliga hälsningar,
Enligt uppdrag
Josefine Linek

Kriminalvårdsanstalt Moabit
Socialtjänst/GL1/5
Alt-Moabit 12a, 10559 Berlin
Tel. +49 30 9014-5115, Fax +49 30 9014-5129
post@jvambt.berlin.de
josefine.linek@jvambt.berlin.de
www.berlin.de/justizvollzug/anstalten/jva-moabit

Polisen

PM

Gripandet av Hasham Khan

Signerad av

Signerad datum

Enhet	Diarienr
Polisregion Mitt, Grova brott 1 PO Uppsala	5000-K1099371-24

Uppgiftslämnare	Datum	Tid
Segerholm, Johan	2024-10-24	12:38

Beslag verkställt	Material för analys
Nej	Nej

Mottaget	Mottaget datum	Tid

Sätt på vilket uppgift lämnats

Upprättad av
Johan Segerholm

Uppgiften avser

Uppgift

Hasham Khan greps i Tyskland den 22 oktober, då han var internationellt efterlyst och en europeisk arresteringsorder hade utfärdats av domstol i Sverige. Den 8 oktober hade han häktats i sin utevaro misstänkt för bland annat mord i Sverige.

Gripandet skedde på shoppingcentret "Das Schloss" i Berlin där han tog kontakt med en polis och sa att han blivit bestulen på personliga tillhörigheter på en offentlig toalett.

Insp. J. Segerholm, Grova brott, Uppsala

HEMLIG

G-formulär: 0014.02 0000101953059 0000 0001.01

001. Datum och tid (UTC) för meddelande	2024-10-22 20:26:00
002. Meddelande, ref nr	2024 0031794622
003. SIRENE-avsändare	TYSKLAND (0004.02)
004. SIRENE-mottagare	SVERIGE (0014.02)
005. SchengenID	0014.020000101953059000000001.01
005. Schengenref.nr läsformat	SE00001019530590000001
006. Efternamn	KHAN
006. Precision	originally entered
006. Translitteration	KHAN
007. Förnamn	HASHAM SAADI AZIZ
007. Precision	originally entered
007. Translitteration	HASHAM SAADI AZIZ
009. Födelsedatum	19940130
012. Kön	Man (0002.01)
013. Nationalitet	SVERIGE (0752.01)
086. Omständigheter vid träff	The subject stated to the german police at the shopping center "Das Schloss" in Berlin, that personal belongings were stolen from him at a public toilet.
087. Avdelning som fick träff och handlade enligt gällande rutiner	Polizeiwache Berlin (Direktion 4 Abschnitt 45), Germany
088. Åtgärder som vidtagits utöver träff	Provisional arrest
	26 You are kindly requested to inform

HEMLIG

089. Vid träff, sänd oss då följande information	the competent authority in your country about the provisional arrest of the subject. Please transmit the relevant documents (e.g. German translation of EAW or extradition documents) directly to the authority mentioned in field 386. +++ Regards, SIRENE Germany.
091. Ansvarig myndighet	See field 087. Regards, SIRENE Germany
196. Plats för träff	Berlin, Germany
197. Datum och tid för träff	2024-10-22 14:45:00
307. Typ av brott	Mord eller dråp eller allvarlig kroppsskada (0017.01)
308. Anledning till SIS-registrering	Person som ska gripas och överlämnas eller utlämnas – artikel 26 i förordning (EU) 2018/1862 (0001.01)
310. Identitetsnummer	0000
316. Huvudpost	Ja
317. Verkställande medlemsstat	TYSKLAND (0004.02)
320. Födelseland	OKÄND (0999.01)
386. Ansvarig myndighet som dokument och översatt arresteringsorder ska skickas till	Generalstaatsanwaltschaft Berlin, Elßholzstraße 30-33, 10781 Berlin, Tel. (+49)3090150, FAX: (+49)3090152799, E-Mail: ausleinl@gsta.berlin.de
503. Översättning	Nej
Formulärstyp	G
SIS-version	SISII

HEMLIG

Polisen

Datum
2024-11-18

Diarienummer
5000-K1099371-24

Bildbilaga

ANTECKNINGAR

Foton på Hasham Khans (tagna i Tyskland)

HEMLIG

1. FOTO från Tyskland - Hasham Khans händer

HEMLIG

2. FOTO från Tyskland - Hasham Khans händer

HEMLIG

3. FOTO från Tyskland - Hasham Khans händer

HEMLIG

4. FOTO från Tyskland - Hasham Khans händer

HEMLIG

5. FOTO från Tyskland - Hasham Khans händer

HEMLIG

6. FOTO från Tyskland - Hasham Khans händer

Polisen

PM

Hasham Khans resa till Spanien 2024-06-01

Signerad av

Signerad datum

Enhet	Diarienr
Polisregion Mitt, Grova brott 1 PO Uppsala	5000-K1099371-24

Uppgiftslämnare	Datum	Tid
Hågedal, Anna	2024-10-29	13:57

Beslag verkställt	Material för analys
Nej	Nej

Mottaget	Mottaget datum	Tid

Sätt på vilket uppgift lämnats

Upprättad av
Anna Hågedal

Uppgiften avser

Uppgift

2024-06-01 skickar Oscar ett meddelande till sin mamma i Uganda med en bild på Hasham Khan samt en flygbiljett i Hashams namn. Flygbiljetten går samma dag från Arlanda till Madrid. Uppgifter hämtas in från PIU som visar att resan till Madrid bokades 2024-05-28 kl. 23:56. Biljetten betalades kontant. PIU bekräftar att biljetten är möjlig att betala med kontanter i samband med incheckning. Flyget avgår kl. 14:50 och landar i Madrid kl. 18:55.

Nästa dag, 2024-06-02, kl. 16:20 bokas en returresa från Madrid till Arlanda för Hasham Khan. Flyget avgår kl. 20:00 samma kväll och landar 23:55 på Arlanda. Hasham Khan är alltså i Madrid i knappt ett dygn.

Returresan kostar 149,80 Euro och betalas med ett kreditkort. Det är inte klarlagt vem innehavaren av kreditkortet är, men vid jämförelse med kontoutdrag från Oscar Ochaya så framgår att ingen sådan summa dras från kontot under den perioden (se bilaga). Det finns inte heller något kontantuttag i närtid som antyder att Oscar gett Hasham kontanter till ditresan.

I tjänsten
Pa Hågedal

HEMLIG

Transaktioner 2024-05-30 -- 2024-06-05 på privatkonto på Swedbank tillhörande Oscar Ochaya

Transaktionsdatum + tid	Belopp UT	Valuta	Transaktionstyp	Motpart namn
2024-05-30 00:00:00	-140,97	SEK	Swish	TELENOR SVERIGE AKTIEBOLAG
2024-05-31 17:14:00	-59,00	SEK	Kortköp/Uttag	COMVIQ.SE
2024-05-31 17:14:00	-28,00	SEK	Kortköp/Uttag	HEMKÖP SVAVA
2024-06-01 17:22:00	-135,00	SEK	Kortköp/Uttag	ICA KVANTUM KNIVSTA
2024-06-01 17:22:00	-27,00	SEK	Kortköp/Uttag	MOHLINS BUSSAR
2024-06-02 00:00:00	-37,50	SEK	Kortköp/Uttag	COOP ALSIKE
2024-06-03 00:00:00	-183,90	SEK	Kortköp/Uttag	Willys Uppsala Gotts
2024-06-03 18:07:00	-59,00	SEK	Kortköp/Uttag	COMVIQ.SE
2024-06-04 00:00:00	-50,00	SEK	Kortköp/Uttag	ICA KVANTUM GOTTSUNDA
2024-06-04 00:00:00	-20,00	SEK	Kortköp/Uttag	COOP ALSIKE
2024-06-05 17:11:00	-10,90	SEK	Kortköp/Uttag	COOP ALSIKE

Polisen

PM

Beslut att släppa misstänkts identitet till media

Signerad av

Signerad datum

Enhet	Diarienr
Polisregion Mitt, Grova brott 1 PO Uppsala	5000-K1099371-24

Uppgiftslämnare	Datum	Tid
Segerholm, Johan	2024-10-22	15:00

Beslag verkställt	Material för analys
Nej	Nej

Mottaget	Mottaget datum	Tid

Sätt på vilket uppgift lämnats

Upprättad av
Johan Segerholm

Uppgiften avser

Uppgift

Beslut har tagits att gå ut med den misstänktes identitet i media i syfte att få in tips som leder till att han grips. Beslutet har tagits efter följande resonemang.

Nackdelar som har övervägts:
1. Personen är misstänkt och inte dömd, ändå framställs han som en brottsling. Detta innebär en stor integritetskränkning både för honom och hans närstående.
2. Det finns en risk att offentliggörandet triggar brott.
3. Det finns en risk att offentliggörandet triggar suicid.

Fördelar som övervägts:
1. Vi når många människor vilket ökar möjligheten att få in tips som leder till ett gripande.
2. Genom ett gripande minskar vi risken att andra människor drabbas av våld från den misstänkte.
3. Genom ett gripande kan den misstänkte få den vård han behöver.

En formell misstanke mot Hasham Khan uppnåddes den 13 september. I mer än en månad har stora ansträngningar gjorts för att hitta honom, utan resultat. I skrivande stund har vi ingen aning om var han befinner sig.

Svårigheten ligger i att Hasham inte tycks ha någon telefon, inget bankkort, ingen bostad, inga relationer. I sökandet efter honom har vi bland annat kartlagt honom, spridit hans bild till poliser och väktare i Stockholm/Uppsala, hållit förhör med personer kring honom, uppsökt härbärgen och moskéer, spanat på platser han kan tänkas besöka och använt hemliga tvångsmedel. Vi har även samverkat med FAST-gruppen på Noa som har expertkunskap när det gäller att hitta efterlysta personer. Hasham har häktats i sin utevaro och en europeisk arresteringsorder har utfärdats. Han är efterlyst i hela världen.

Ett tungt vägande skäl för att offentliggöra den misstänktes identitet i media har varit att förhindra fler våldsbrott. Hasham är misstänkt för flera brott där våldet har blivit allt grövre. Han har en lång historik av psykisk ohälsa. En hypotes är att han varit delvis inneboende hos Oscar innan mordet och att han nu hittat någon ny person att bo hos, som är i fara. Genom ett offentliggörande ges den personen möjlighet att kontakta myndigheterna.

HEMLIG

Allting sammanvägt gör åklagaren Hedda Wittbom Skog och undertecknad bedömningen att det är proportionerligt att offentliggöra Hashams namn och bild i syfte att kunna genomföra ett gripande.

Insp. J. Segerholm, Grova brott, Uppsala

Tillägg:
Hasham greps innan inslaget hann visas i Efterlyst och inslaget stoppades. I programmet visades ändå ett inslag om fallet, som innehöll bland annat en "maskad" passbild föreställande Hasham Khan.

Polisen

PM

Förändrat beteende Hasham Khan

Signerad av

Signerad datum

Enhet
Polisregion Mitt, Grova brott 2 PO Uppsala

Diarienr
5000-K1099371-24

Uppgiftslämnare	Datum	Tid
Mineur, Thomas	2025-03-26	11:56

Beslag verkställt	Material för analys
Nej	Nej

Mottaget	Mottaget datum	Tid

Sätt på vilket uppgift lämnats

Upprättad av
Thomas Mineur

Uppgiften avser
Misstänkt Hasham Khan

Uppgift

Undertecknad har haft kontakt med klienthandläggaren Michael Engström på häktet i Sollentuna angående Hasham Khan. Anledningen till kontakten har varit kontrollera om det blivit någon förändring i Hashams beteende och om han pratat med någon.

Michael meddelade via mail att Hasham blivit sämre och att det upprättats ett vårdintyg. Hasham fördes till PIVA (psykiatrisk intensivvårdsavdelning) på Danderyds sjukhus den 19 mars.

Michael meddelade även via mail att Hasham var kvar på PIVA och att denne under helgen 22-22 mars pratat med sjukhuspersonalen och kollegor från häktet. Hasham hade tackat för maten och frågat om flera smörgåsar. Hasham hade även pratat med flera kollegor till Michael om allt möjligt.

Thomas Mineur
Insp

Polisen

PM

Hasham Khan kommunala insatser

Signerad av

Signerad datum

Enhet	Diarienr
Polisregion Mitt, Grova brott 1 PO Uppsala	5000-K1099371-24

Uppgiftslämnare	Datum	Tid
Nyman Sjömark, Eva-Maria	2024-09-17	07:29

Beslag verkställt	Material för analys
Nej	Nej

Mottaget	Mottaget datum	Tid

Sätt på vilket uppgift lämnats

Upprättad av
Eva-Maria Nyman Sjömark

Uppgiften avser
Kontakt med socialjour mfl Stocksholm angående Hasham Khan

Uppgift
Kontakt med socialjouren Sthlm för info om deras kontakter med Hasham 240916

Socialjouren uppger att Hasham (som i deras noteringar står som Alexander) inte finns som något pågående ärende.
Den senaste noteringen är från 240628 då ärendet avslutades hos Vuxenenheten vid Farsta stadsdelsförvaltning.

Vuxenenheten Farsta uppger att det senaste de vet om Hasham är att han under en kortare period bodde på ett boende med personal i Midsommarkransen som drivs av Frälsningsarmén. Det var Hasham själv som valde att lämna boendet. Han uppfattades där som väldigt privat och höll sig för sig själv.

De kan inte se att det skulle finnas något ärende på Hasham hos enheten för Hemlösa men man bör ta en direkt kontakt med dem då de kan ha kommit i kontakt med honom.

Telefonnummer och kontaktuppgifter till berörda förvaltningar finns noterade i anteckningar.

Polisen

PM

Förfr biljett/bokning Sverige - Tysklad

Signerad av

Signerad datum

Enhet
Polisregion Mitt, Grova brott 2 PO Uppsala

Diarienr
5000-K1099371-24

Uppgiftslämnare	Datum	Tid
Nyman Sjömark, Eva-Maria	2025-04-29	10:01

Beslag verkställt	Material för analys
Nej	Nej

Mottaget	Mottaget datum	Tid

Sätt på vilket uppgift lämnats

Upprättad av
Eva-Maria Nyman Sjömark

Uppgiften avser
Eftersökning av biljetter Sverige - Tyskland

Uppgift

Förfrågan har gjorts till buss, tåg och färjebolag som säljer biljetter från Sverige - Tyskland (alternativt ut från Sverige), se bilaga.

Person begäran gäller - obs att bokning kan ha skett i annat namn men med nån av nedan angivna kontaktuppgifter
Förnamn: Hasham
Mellannamn: Saadi Aziz
Efternamn: Khan
Personnummer: 19940130-1552
Medborgarskap: Sverige
Kontaktuppgifter som kan ha använts vid bokning
Telefonnummer: 0707960632, 0722570447, 0729001594
Mailadresser: etcwagera@proton.me, alexkhan16@yahoo.com, enquiries.etc7era@gmail.com, deafeningguitarist@gmail.com, Ochaya.oscar@hotmail.com, ashado.allah@hotmail.com, walat.zaxoy78@gmail.com,

Det har inte inkommit några uppgifter om bokade biljetter eller resor utifrån nedan uppgivna uppgifter vid förfrågan under perioden efter brottet 240829 och fram till dess att Hasham kontrollerades i Tyskland.

HEMLIG

Svar har erhållits från:

Bussbolag	Flixbus
Bussbolag	Vy Buss AB
Tågbolag	Snälltåget
Tågbolag	Vy Tåg Ab
Tågbolag	SJ
Färjebolag	Eckerö Linjen
Färjebolag	DFDS
Färjebolag	Destination Gotland
Färjebolag	Hansa Destinations AB
Färjebolag	Polferries
Färjebolag	Stena Line
Färjebolag	Tallink Silja AB
Färjebolag	TT-line
Färjebolag	Unity Line
Färjebolag	Viking Line

Svar har inte erhållits från:

Färjebolag	FRS Baltic
Färjebolag	NLC Ferry OY AB
Färjebolag	Finnlines
Bussbolag	Comati PSG

HEMLIG

Oscar Ochayas telefonkontakter 2024-08-28—2024-09-04

Detta PM redovisar de kontakter som Oscar Ochayas båda telefonnummer har haft under tiden 2024-08-29 – 2024-09-04

1 46722570447

1.1 Kommunikation 2024-08-28

Telefonnumret har endast inkommande samtal och SMS under perioden. De som sökt honom är tre privatpersoner samt försäljare. Ingen av privatpersonerna har visat sig vara av intresse för utredningen.

1.2 Positioner

Inga positioner finns registrerade för perioden.

1.3 Kommunikation 2024-08-29

Telefonnumret har endast inkommande samtal och SMS under perioden. De som sökt honom är tre privatpersoner samt försäljare. Ingen av privatpersonerna har visat sig vara av intresse för utredningen.

1.4 Positioner

Inga positioner finns registrerade för perioden.

2 46720901594

2.1 Kommunikation 2024-08-28

Typ	Tidpunkt	Längd	A-part	B-part
Samtal	2024-08-28 10:20:04	00:01:41	Oscar Ochay	nr UGANDA
Samtalsförsök	2024-08-28 10:31:05	00:00:00	Oscar Ochay	nr UGANDA
Samtal	2024-08-28 10:31:31	00:15:13	Oscar Ochay	nr UGANDA
Samtal	2024-08-28 10:50:10	00:00:37	Oscar Ochay	nr UGANDA
Samtal	2024-08-28 14:32:34	00:12:50	Oscar Ochay	nr UGANDA

På natten och på morgonen kopplar telefonen upp mot mast som täcker hemadressen.

HEMLIG

Upprättad av	Datum	Diarienummer	Dokument
A-K Öström	2024-10-21	K801938-24	PM Telefon

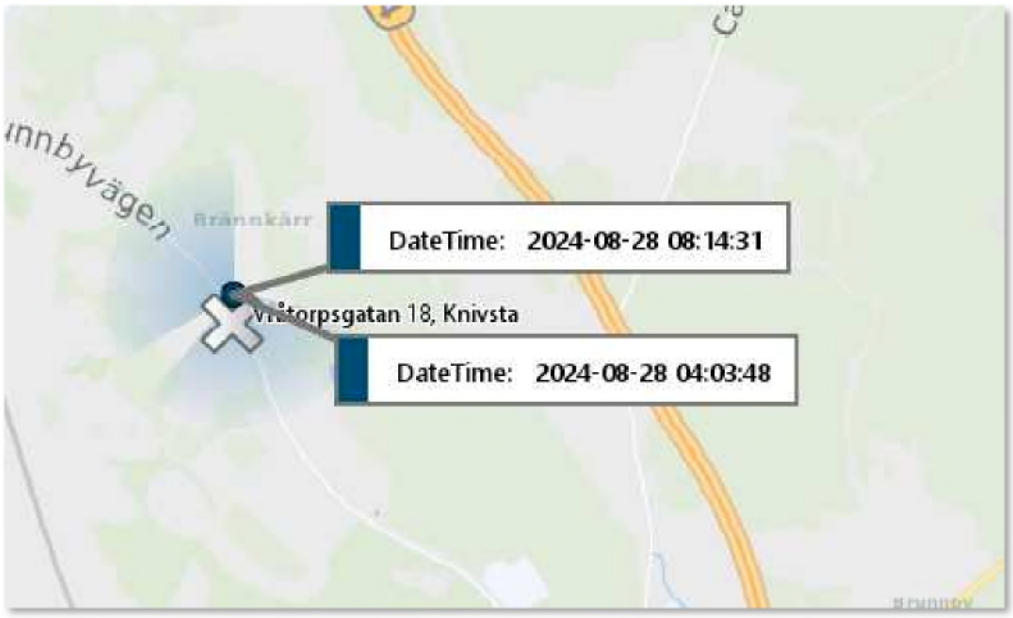

Från 10:20:04 till 20:50:10 kopplar telefonen upp mot master i Uppsala. Klockan 14:32:18 kopplar den upp mot mast som täcker arbetsplatsen.

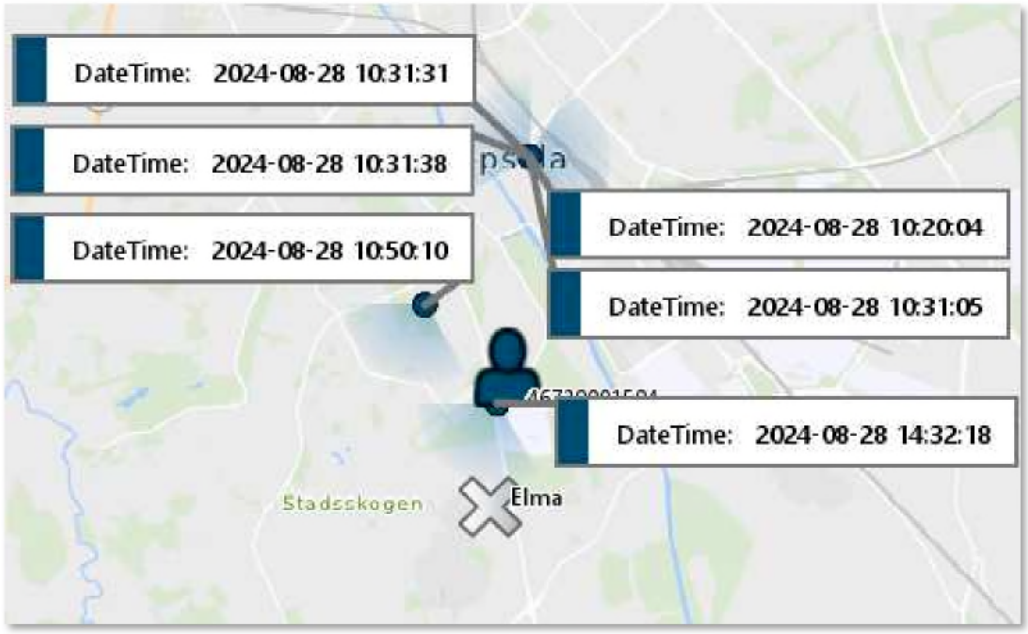

Klockan 23:01:56 befinner sig telefonen vid E4 i höjd med Sunnersta.

3 2024-08-29

HEMLIG

3.1 Kommunikation 2024-08-29

Telefonnumret har använts av Oscar fram till 2024-08-29 klockan 22:47:54. Nedan redovisas samtliga registrerade samtal och SMS under 2024-08-29.

Typ	Tidpunkt	Längd	A-part	B-part
Samtal	2024-08-29 10:32:42	00:08:23	Oscar Ochay	nr UGANDA
SMS	2024-08-29 22:45:55	00:00:00	Oscar Ochay	Alexander Kondrakov
SMS	2024-08-29 22:45:56	00:00:00	Oscar Ochay	Alexander Kondrakov
SMS	2024-08-29 22:45:58	00:00:00	Oscar Ochay	Alexander Kondrakov
SMS	2024-08-29 22:47:08	00:00:00	Alexander Kondrakov	Oscar Ochay
SMS	2024-08-29 22:47:51	00:00:00	Oscar Ochay	Alexander Kondrakov
SMS	2024-08-29 22:47:52	00:00:00	Oscar Ochay	Alexander Kondrakov
SMS	2024-08-29 22:47:54	00:00:00	Oscar Ochay	Alexander Kondrakov

Efter 22:47:54 finns inga utgående samtal eller SMS från telefonen. Ingående samtal kommer från försäljare samt från polisen.

3.2 Positioner

Under natten kopplar telefonen upp mot mast som täcker hemadressen.

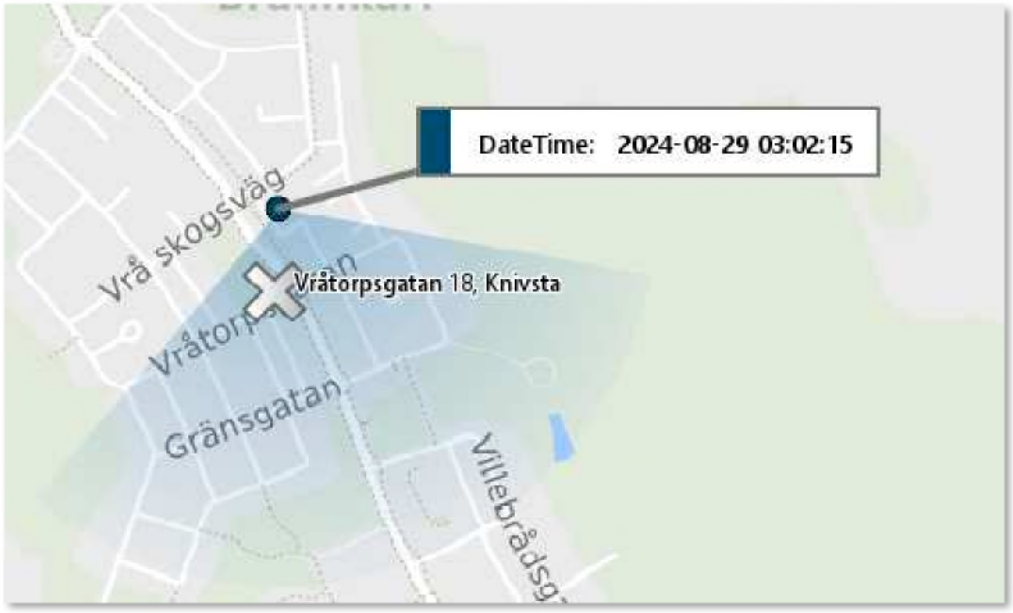

Klockan 07:02:23 kopplar telefonen upp mot mast som täcker E4 och Björkkällevägen.

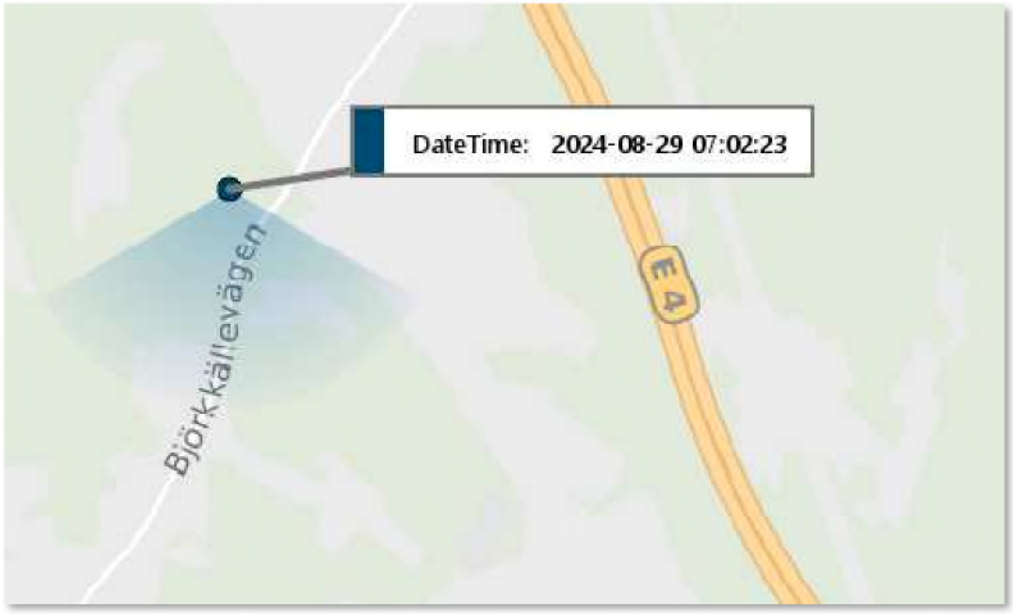

Mellan klockan 10:22:35 och 14:41:31 kopplar telefonen upp mot master på Södermalm i Stockholm.

Klockan 16:03:58 kopplar telefonen upp mot mast som täcker centralstationen och 22:43:42 mot mast som täcker Oscars arbetsplats.

HEMLIG

Polisen

Upprättad av	Datum	Diarienummer	Dokument
A-K Öström	2024-10-21	K801938-24	PM Telefon

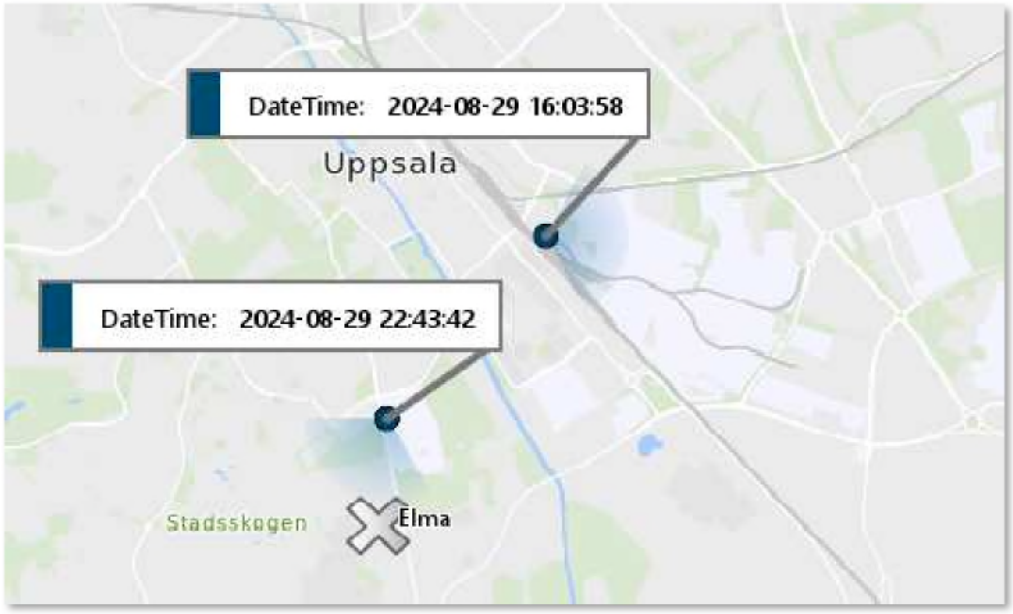

Telefonens sista uppkoppling sker mot mast som täcker hemadressen.

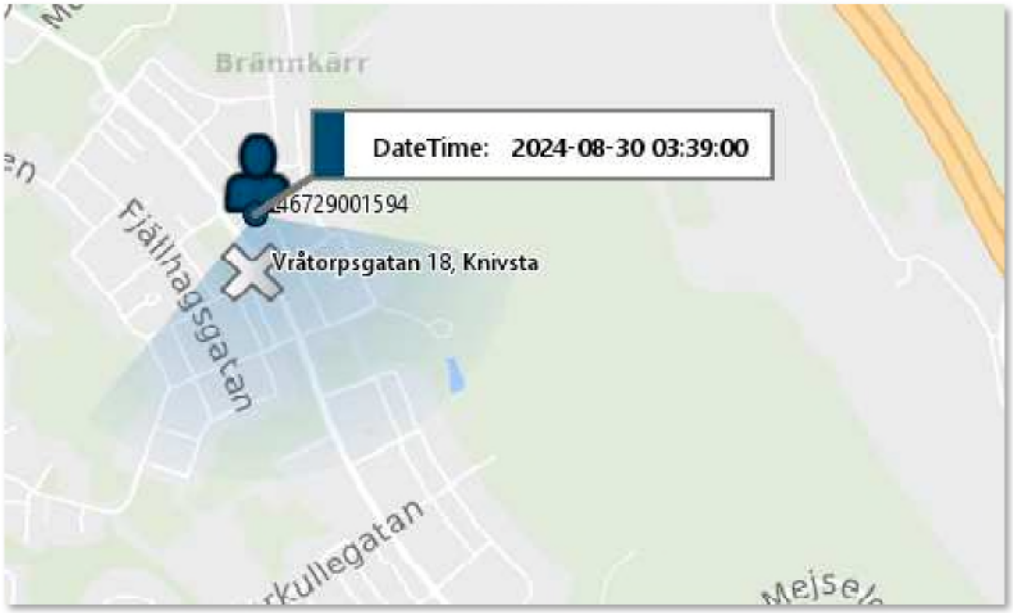

Polisen

PM

Samtals- och datalista inhämtade Oscar Ochaya

Signerad av

Signerad datum

Enhet
Polisregion Mitt, Grova brott 2 PO Uppsala

Diarienr
5000-K1099371-24

Uppgiftslämnare	Datum	Tid
Öström, Anna Klara	2025-04-29	09:00

Beslag verkställt	Material för analys
Nej	Nej

Mottaget	Mottaget datum	Tid

Sätt på vilket uppgift lämnats

Upprättad av
Anna Klara Öström

Uppgiften avser
Samtals- och datalista inhämtade Oscar Ochaya

Uppgift
Den samtals- och datalista som inhämtats för Oscar Ochayas kända telefonnummer har inte brukats i någon av de telefoner som tagits i beslag i ärendet.

Polisen

PM

LEK MÄ telefonnummer Telenor

Signerad av

Signerad datum

Enhet
Polisregion Mitt, Grova brott 1 PO Uppsala

Diarienr
5000-K1099371-24

Uppgiftslämnare	Datum	Tid
Sabetkar, Venus	2024-09-06	16:23

Beslag verkställt	Material för analys
Nej	Nej

Mottaget	Mottaget datum	Tid

Sätt på vilket uppgift lämnats

Upprättad av
Venus Sabetkar

Uppgiften avser
LEK MÄ telefonnummer Telenor

Uppgift

Förfrågan gällande målsägandes telefonnummer 46729001594 ställd till Telenor.

Nummer: 46729001594
Namn: Oscar Ochaya
Personnummer: 9705186550
Suttit i (IMEI): 35149026065457
IMSI: 240084608440789
ICCID: 89460880000009220729
Starttid: 20230825

Polisen

PM

LEK mä telefonnummer

Signerad av

Signerad datum

Enhet
Polisregion Mitt, Utredningsjour 10 PO Uppsala

Diarienr
5000-K1099371-24

Uppgiftslämnare	Datum	Tid
Öström, Anna Klara	2024-09-05	12:52

Beslag verkställt	Material för analys
Nej	Nej

Mottaget	Mottaget datum	Tid

Sätt på vilket uppgift lämnats

Upprättad av
Anna Klara Öström

Uppgiften avser
LEK mä telefonnummer

Uppgift

En förfrågan gällande målsägarens telefonnummer, 46722570447 har ställts till tele2.

Nummer: 46722570447
Abonnent: Oscar Ochaya
Personnummer: 19970518
Start: 2023-02-25
Senaste debitering: 2024-07-12
Suttit i (IMEI): 35149026065458-5
Senaste påfyllning: 2024-08-29

Polisen

PM

It-beredskap "OSINT"

Signerad av

Signerad datum

Enhet
Polisregion Mitt, Utredningsjour 10 PO Uppsala

Diarienr
5000-K1099371-24

Uppgiftslämnare	Datum	Tid
Andersson, Christer	2024-09-05	00:23

Beslag verkställt	Material för analys
Nej	Nej

Mottaget	Mottaget datum	Tid

Sätt på vilket uppgift lämnats

Upprättad av
Christer Andersson

Uppgiften avser
It-beredskap "OSINT"

Uppgift

It-beredskapen på Noa/SC3 har gjort nedan åtgärder i ärendet:
Allmän sökning på Oscar Ochaya har gjorts utifrån namn, telefonnummer, arbetsplats, gatuadress och mailadress

1 facebookkonto av eventuellt intresse har påträffats: htt
ps://www.facebook.com/ochaya.oscar
En preservation request har skickats till Meta gällande detta konto (Case number 8924165).
Frysningen gäller i 90 dagar.

1 Instagramkonto av eventuellt intresse har påträffats: https://www.instagram.com/osca.rocha
ya/
En preservation request har skickats till Meta gällande detta konto (Case number 8924169).
Frysningen gäller i 90 dagar.

En begäran har skickats till Snapchat om frysning av konton kopplade till 3 telefonnummer och 1 mailadress:
ochaya.oscar@hotmail.com
+46729001594
+46722570447
+46729001594
Svar från Snapchat:
This email is to confirm your preservation request received September 4, 2024, regarding the Snapchat identifiers ochaya.oscar@hotmail.com and +46722570447. As a courtesy, we have preserved the available Snapchat account information and will retain it for one year. For your reference, this preservation expires on September 4, 2025.

After a diligent search, we have found no Snapchat account associated with the identifier specified as +46729001594. As such, we have no information to preserve as it pertains to this target.

Should you obtain legal process, from the Swedish Cyber Crime Center - National Operations Department, you may submit your request for Snap's review in accordance with our law enforcement response policies via email to lawenforcement@snapchat.com.

HEMLIG

Please note: as a U.S. company, Snap requires U.S. legal process (or legal process issued pursuant to a Bilateral Data Access Agreement with the U.S. Government) to disclose certain records, such as content, to the extent that any is available. For assistance with the Mutual Legal Assistance Treaty ("MLAT") or letters rogatory processes, you may seek assistance from your local prosecutorial authority, the U.S. Legal Attache for your jurisdiction, or the U.S. Department of Justice's Office of International Affairs. Snap is not able to offer assistance with the MLAT or letters rogatory processes.

Additional information regarding topics relevant to law enforcement, such as the possible availability of Snapchat account records, can be found in our Law Enforcement Guide here: https://www.snapchat.com/lawenforcement.

Regards,
Snap Inc. Law Enforcement Operations

Polisen

PM

Genomsökning på distans - Målsägandes WhatsApp

Signerad av

Signerad datum

Enhet	Diarienr
Polisregion Mitt, Grova brott 1 PO Uppsala	5000-K1099371-24

Uppgiftslämnare	Datum	Tid
Dautovic, Damir	2024-10-03	13:10

Beslag verkställt	Material för analys
Nej	Nej

Mottaget	Mottaget datum	Tid

Sätt på vilket uppgift lämnats

Upprättad av
Damir Dautovic

Uppgiften avser
GPD Oscars WhatsApp

Uppgift
Genomsökning av distans av målsägande Oscar Ochayas WhatsApp-konto (46722570447) via den i beslagtagna datorn 5000-BG109504-7 som tillhör Oscar Ochaya.

Aktuellt WhatsApp-konto fanns i målsägandes dator. Utloggning från kontot skedde i samband med att datorn fick tillgång till internet varpå genomsökningen inte kunde fullföljas till fullo.

Försöket verkställdes 2024-10-03 13:01-13:03.

I tjänsten,
Damir Dautovic, Grova brott Uppsala.

Polisen

PM

Genomsökning på distans, Oscar Ochayas konton

Signerad av

Signerad datum

Enhet
Polisregion Mitt, Grova brott 1 PO Uppsala

Diarienr
5000-K1099371-24

Uppgiftslämnare	Datum	Tid
Sabetkar, Venus	2024-10-08	12:58

Beslag verkställt	Material för analys
Nej	Nej

Mottaget

Mottaget datum

Tid

Sätt på vilket uppgift lämnats

Upprättad av
Venus Sabetkar

Uppgiften avser
Genomsökning på distans, Oscar Ochayas konton

Uppgift
Undertecknad genomförde klockan 09.18 den 2024-10-08 ,tillsammans med analytikerkollegan Fredrik Gustafsson, en Genomsökning på distans i Oscar Ochayas konton.

Vi genomsökte två Facebook konton med visningsnamnen Lagul Obiga samt Sahaba Zuleybib, varav båda var kopplade till Oscar Ochayas mejladress och telefonnummer. Vidare genomsökte vi även mejlkontot ashado.allah@hotmail.com.

Vid det aktuella tillfället kom vi ej in i kontot oscarochaya72@gmail.com och kontot ochaya.oscar@hotmail.com med anledning av att vi saknade de korrekta lösenorden.

I tjänsten,
V. Sabetkar
Operativ analytiker

HEMLIG

Sammanfattning

Operativt uppdrag IB-2024-19681

Uppdragsinformation

Brottstyp	Fullbordat mord och dråp samt misshandel med dödlig utgång
Viktig tilläggsinformation	Frihetsberövad
Övergripande information om uppdraget	Uppgift om användare av Whatsapp med nr +9647761905835.

Referensnummer
K-diariet 5000-K1099371-24

Beställare

U-nummer	u0025053
Förnamn	Thomas
Efternamn	Mineur
E-postadress	thomas.mineur@polisen.se
Telefonnummer	
Region/Avdelning	Region Mitt
Polisområde/Enhet	PO Uppsala
Placering	Grova brott 2 PO Uppsala

Önskade åtgärder

Åtgärd (IB-2024-19681-01)

Begära uppgifter från sociala medier och appar
Abonnentuppgifter (basic subscriber information)
WhatsApp

Telefonnummer
+9647761905835

Region/Avdelning
Region Mitt

HEMLIG

WhatsApp Business Record Page 1

Service WhatsApp

Internal Ticket Number 2791641

Account Identifier +9647761905835

Account Type WhatsAppUser

Generated 2024-12-04 10:19:58 UTC

Date Range 2024-01-01 00:00:00 UTC to 2024-09-04 23:59:59 UTC

Ncmec Reports Definition NCMEC Reports: NCMEC Cybertip information associated with WhatsApp account (if available)

NCMEC CyberTips No responsive records located

Emails Definition Emails: Account holder's recovery email (if provided by the account holder)

Registered Email Addresses No responsive records located

Connection Info Definition

Connection Info: Account connection and device information (if available)

App Version: Latest version of WhatsApp running on the account holders mobile device

Connected From Address: Full IP address with port number when the account holder is currently online only

Connection State: Account holder's current connection status

Connection Time: Date and time stamp related to account holder's current connection status

Device OS Build Number: Mobile device's current operating system

Device Type: Account holder's type of device I.E. iPhone, Samsung, Web etc.

Inactive Since: Date and time since the account holder has been inactive - the account holder is not actively using the app but has it running in the background of their mobile device

Last Connected IP: Account holder is currently offline and reflects the last captured online IP without port number

Last Seen: Last date and time the account holder opened and viewed the app before going offline

WhatsApp Business Record Page 2

HEMLIG

Push Name: Name provided (if available) by the account holder

Service Start: Date and time the account holder registered the mobile phone number to start using WhatsApp on their WhatsApp registered devices

Connection

Device Id 0

Service start 2024-03-05 10:18:10 UTC

Device Type SMBA

App Version 2.24.23.78,Smb

Device OS Build Number os: 13, model: HONOR HNANY-Q1

Connection State OFFLINE

Last seen 2024-12-04 09:19:37 UTC

Last IP 77.53.33.139

Web Info Definition

Web Info: Information about the account holder's webclient/WhatsApp desktop app (if available)

Availability: Status of webclient (if available)

Online Since: Date/time of last session initiated on webclient (if available)

Platform: Type of device being used (Mac, PC, etc) (if available)

Version: Current WhatsApp webclient version (if available)

Web Info No responsive records located

Small Medium Business Definition

Small Medium Business: Information associated with a Small Medium Business WhatsApp account

Address: Business generated address of business

Email: Business generated contact email

Name: Business generated name of business

Small Medium Business

Name Aaaa

HEMLIG

Device Info Definition

WhatsApp Business Record Page 3

Device Info: Information about account holder's registered device(s) (e.g., phone, iPad, Desktop, etc.)

Device ID: Device IDs will appear as 0, 1, 2, 3. The numbering system is a unique identifier for the user's linked device.

App Version: Account holder's most recent version (including OS Build Number) of the WhatsApp application on the registered device(s)

Device Manufacturer: Manufacturer of the device(s) (e.g., Apple, Samsung, Huawei etc.)

Device Model: Account holder's current device model

OS Version: Current version of device's operating system

Device Info	**Device Id**	0
	App Version	SMBA-2.24.23.78,Smb
	OS Version	13
	Device Manufacturer	HONOR
	Device Model	HNANY-Q1

Polisen

PM

PM, GPD, ej utförd

Signerad av

Signerad datum

Enhet
Polisregion Mitt, It-forensik 3 Rgn Mitt

Diarienr
5000-K1099371-24

Uppgiftslämnare	Datum	Tid
Nyblom, Marcus	2025-03-11	13:52

Beslag verkställt	Material för analys
Nej	Nej

Mottaget	Mottaget datum	Tid

Sätt på vilket uppgift lämnats

Upprättad av
Marcus Nyblom

Uppgiften avser
PM, informationsinhämtning från internet

Uppgift
Kunde inte logga in på de angivna e-post adresserna med de angivna lösenorden som hittades på lappar i målsägandes upphittade plånbok.
Kunde därför inte genomföra någon informationsinhämtning från internet.

Polisen

Protokoll

Informationssäkring från internet (GPD)

Signerat av

Signerat datum

Enhet	Diarienr
Polisregion Mitt, It-forensik 3 Rgn Mitt	5000-K1099371-24

Originalhandlingens förvaringsplats	Datum	Tid
	2025-03-05	08:15

Involverad personal	Funktion
Marcus Nyblom	Uppgiftslämnare

Berättelse

Kunde ej genomföra en GPD då de påträffade lösenorden till de två proton mejl kontona ej fungerade.

HEMLIG

Polismyndigheten
Redovisning
Sakkunnigutlåtande

Uppdragsgivarens ref. nr.
K1099371-24

Mobiltelefonextraktion EJ UTFÖRD

Inledande uppgifter

Uppdragsgivare (myndighet/motsvarande)	Uppdragsgivare (namn och kontaktinformation)	
Polismyndigheten	Polismyndigheten Johan Segerholm, Grova brott 1 PO Uppsala	
Utförare Regionalt it-brottscentrum	Undersökning påbörjad 2024-10-29	Undersökning klar 2024-10-29

Ändamål

Ändamålet var att spegla enheten och överlämna en digital kopia till utredande enhet för vidare analys.

Materialförteckning och Resultat

Beslags-/Spårmaterialnummer	Undersökningsmaterial Platsbeskrivning Materialhantering
2024-5000-BG109504-1	**Mobiltelefon** På byrå intill fönster. Alla spår arkiveras digitalt.

IMEI	ICCID + Operatör (Om SIM-kort påträffades i enheten.)
Ej tillgängligt	Inget sim-kort i beslaget

Bilder på beslag

Redovisningen ska i normalfallet återges i sin helhet.
Vid citering ur redovisningen i ett annat dokument ska det finnas en tydlig hänvisning till ursprungsdokumentet.

HEMLIG

Polismyndigheten
Redovisning
Sakkunnigutlåtande

Uppdragsgivarens ref. nr.
K1099371-24

Metodik
Beslaget är trasigt, ingen extraktion utförd.

Undersökningsrelaterad information
Undersökningsuppdraget är beskrivande. Vid ett sådant uppdrag redovisas resultat, men någon slutsats dras inte.

Handläggning

Handläggare, Mobiltelefonextraktion	Driftställe
IT-forensiker Truls Johannesson	Regionalt it-brottscentrum
Ärendeansvarig IT-forensiker Truls Johannesson	

Frågor om undersökningen samt eventuell kallelse till rättegång riktas till ansvarig handläggare, se ovan. Övergripande frågor i ärendet riktas till ärendeansvarig.

Redovisningen ska i normalfallet återges i sin helhet.
Vid citering ur redovisningen i ett annat dokument ska det finnas en tydlig hänvisning till ursprungsdokumentet.

HEMLIG

Polismyndigheten
Redovisning
Sakkunnigutlåtande

Uppdragsgivarens ref. nr.
K1099371-24

Mobiltelefonextraktion

Inledande uppgifter

Uppdragsgivare (myndighet/motsvarande)	Uppdragsgivare (namn och kontaktinformation)	
Polismyndigheten	Polismyndigheten Johan Segerholm, Grova brott 1 PO Uppsala	
Utförare Regionalt it-brottscentrum	Undersökning påbörjad 2024-09-06	Undersökning klar 2024-09-06

Ändamål

Ändamålet var att spegla enheten och överlämna en digital kopia till utredande enhet för vidare analys.

Materialförteckning och Resultat

Beslags-/Spårmaterialnummer	**Undersökningsmaterial** Platsbeskrivning Materialhantering
2024-5000-BG109504-2	**Mobiltelefon** På byrå Intill fönster. Alla spår arkiveras digitalt.

IMEI	ICCID + Operatör (Om SIM-kort påträffades i enheten.)
351496376154733, 351496379304731	Inget SIM-kort i beslaget

Redovisningen ska i normalfallet återges i sin helhet.
Vid citering ur redovisningen i ett annat dokument ska det finnas en tydlig hänvisning till ursprungsdokumentet.

HEMLIG

Polismyndigheten

Redovisning

Sakkunnigutlåtande

Uppdragsgivarens ref. nr.
K1099371-24

Bilder på beslag

Redovisningen ska i normalfallet återges i sin helhet.
Vid citering ur redovisningen i ett annat dokument ska det finnas en tydlig hänvisning till ursprungsdokumentet.

HEMLIG

Polismyndigheten
Redovisning
Sakkunnigutlåtande

Uppdragsgivarens ref. nr.
K1099371-24

Metodik
Enheten som varit föremål för undersökning har speglats med särskild IT-forensisk programvara.

Undersökningsrelaterad information
Undersökningsuppdraget är beskrivande. Vid ett sådant uppdrag redovisas resultat, men någon slutsats dras inte.

Handläggning

Handläggare, Mobiltelefonextraktion	Driftställe
IT-forensiker Truls Johannesson	Regionalt it-brottscentrum
Ärendeansvarig IT-forensiker Truls Johannesson	

Frågor om undersökningen samt eventuell kallelse till rättegång riktas till ansvarig handläggare, se ovan. Övergripande frågor i ärendet riktas till ärendeansvarig.

Redovisningen ska i normalfallet återges i sin helhet.
Vid citering ur redovisningen i ett annat dokument ska det finnas en tydlig hänvisning till ursprungsdokumentet.

Polisen

PM

BG109504-2 Mobiltelefon

Signerad av

Signerad datum

Enhet	Diarienr
Polisregion Mitt, Grova brott 2 PO Uppsala	5000-K1099371-24

Uppgiftslämnare	Datum	Tid
Sabetkar, Venus	2025-04-28	14:37

Beslag verkställt	Material för analys
Nej	Nej

Mottaget	Mottaget datum	Tid

Sätt på vilket uppgift lämnats

Upprättad av
Venus Sabetkar

Involverade personer	Personnummer/Orgnr	Roll
Ochaya, Oscar		Berörd person

Uppgiften avser

Uppgift

Mobiltelefon 2024-5000-BG109504-2 som är en moto e20, togs i beslag från Oscar Ochayas hem. Granskning av extraheringen har visat att telefonen ej har några uppenbara spår av att ha brukats under 2024. Telefonen innehåller således inget av uppenbart intresse för utredningen.

I tjänsten,
Venus Sabetkar

HEMLIG

Polismyndigheten
Redovisning
Sakkunnigutlåtande

Uppdragsgivarens ref. nr.
K1099371-24

Mobiltelefonextraktion

Inledande uppgifter

Uppdragsgivare (myndighet/motsvarande)	Uppdragsgivare (namn och kontaktinformation)	
Polismyndigheten	Polismyndigheten Johan Segerholm, Grova brott 1 PO Uppsala	
Utförare Regionalt it-brottscentrum	Undersökning påbörjad 2024-09-06	Undersökning klar 2024-09-06

Ändamål

Ändamålet var att spegla enheten och överlämna en digital kopia till utredande enhet för vidare analys.

Materialförteckning och Resultat

Beslags-/Spårmaterialnummer	**Undersökningsmaterial** Platsbeskrivning Materialhantering
2024-5000-BG109504-3	**Mobiltelefon** På byrå intill fönster. Alla spår arkiveras digitalt.

IMEI	ICCID + Operatör (Om SIM-kort påträffades i enheten.)
357190400916340, 357190402916348	Inget SIM-kort i beslaget

Redovisningen ska i normalfallet återges i sin helhet.
Vid citering ur redovisningen i ett annat dokument ska det finnas en tydlig hänvisning till ursprungsdokumentet.

HEMLIG

Polismyndigheten

Redovisning

Sakkunnigutlåtande

Uppdragsgivarens ref. nr.
K1099371-24

Bilder på beslag

Redovisningen ska i normalfallet återges i sin helhet.
Vid citering ur redovisningen i ett annat dokument ska det finnas en tydlig hänvisning till ursprungsdokumentet.

HEMLIG

Polismyndigheten

Redovisning

Sakkunnigutlåtande

Uppdragsgivarens ref. nr.
K1099371-24

Metodik

Enheten som varit föremål för undersökning har speglats med särskild IT-forensisk programvara.

Undersökningsrelaterad information

Undersökningsuppdraget är beskrivande. Vid ett sådant uppdrag redovisas resultat, men någon slutsats dras inte.

Handläggning

Handläggare, Mobiltelefonextraktion	Driftställe
IT-forensiker Truls Johannesson	Regionalt it-brottscentrum
Ärendeansvarig IT-forensiker Truls Johannesson	

Frågor om undersökningen samt eventuell kallelse till rättegång riktas till ansvarig handläggare, se ovan. Övergripande frågor i ärendet riktas till ärendeansvarig.

Redovisningen ska i normalfallet återges i sin helhet.
Vid citering ur redovisningen i ett annat dokument ska det finnas en tydlig hänvisning till ursprungsdokumentet.

Polisen

PM

BG109504-3 Mobiltelefon

Signerad av

Signerad datum

Enhet	Diarienr
Polisregion Mitt, Grova brott 2 PO Uppsala	5000-K1099371-24

Uppgiftslämnare	Datum	Tid
Sabetkar, Venus	2025-04-28	14:30

Beslag verkställt	Material för analys
Nej	Nej

Mottaget	Mottaget datum	Tid

Sätt på vilket uppgift lämnats

Upprättad av
Venus Sabetkar

Involverade personer	Personnummer/Orgnr	Roll
Ochaya, Oscar		Berörd person

Uppgiften avser

Uppgift

Mobiltelefon 2024-5000-BG109504-3 som är en moto e22i, togs i beslag från Oscar Ochayas hem. Granskning av extraheringen har visat att telefonen ej har några uppenbara spår av att ha brukats sedan 2024-03-29. Telefonen innehåller således inget av uppenbart intresse för utredningen.

I tjänsten,
Venus Sabetkar

HEMLIG

Polismyndigheten
Redovisning
Sakkunnigutlåtande

Uppdragsgivarens ref. nr.
K1099371-24

Mobiltelefonextraktion EJ UTFÖRD

Inledande uppgifter

Uppdragsgivare (myndighet/motsvarande)	Uppdragsgivare (namn och kontaktinformation)	
Polismyndigheten	Polismyndigheten Johan Segerholm, Grova brott 1 PO Uppsala	
Utförare Regionalt it-brottscentrum	Undersökning påbörjad 2024-09-06	Undersökning klar 2024-10-29

Ändamål

Ändamålet var att spegla enheten och överlämna en digital kopia till utredande enhet för vidare analys.

Materialförteckning och Resultat

Beslags-/Spårmaterialnummer	Undersökningsmaterial Platsbeskrivning Materialhantering
2024-5000-BG109504-4	**Mobiltelefon** På fönsterbräda. Alla spår arkiveras digitalt.

IMEI	ICCID + Operatör (Om SIM-kort påträffades i enheten.)
356239621118557, 356239621518558	Inget SIM-kort i beslaget

Bilder på beslag

HEMLIG

Polismyndigheten
Redovisning
Sakkunnigutlåtande

Uppdragsgivarens ref. nr.
K1099371-24

Metodik
Beslaget är systemåterställd, ingen extraktion utförd.

Undersökningsrelaterad information
Undersökningsuppdraget är beskrivande. Vid ett sådant uppdrag redovisas resultat, men någon slutsats dras inte.

Handläggning

Handläggare, Mobiltelefonextraktion	Driftställe
IT-forensiker Truls Johannesson	Regionalt it-brottscentrum
Ärendeansvarig IT-forensiker Truls Johannesson	

Frågor om undersökningen samt eventuell kallelse till rättegång riktas till ansvarig handläggare, se ovan. Övergripande frågor i ärendet riktas till ärendeansvarig.

Redovisningen ska i normalfallet återges i sin helhet.
Vid citering ur redovisningen i ett annat dokument ska det finnas en tydlig hänvisning till ursprungsdokumentet.

HEMLIG

Polismyndigheten
Redovisning
Sakkunnigutlåtande

Uppdragsgivarens ref. nr.
K1099371-24

Mobiltelefonextraktion

Inledande uppgifter

Uppdragsgivare (myndighet/motsvarande)	Uppdragsgivare (namn och kontaktinformation)	
Polismyndigheten	Polismyndigheten Johan Segerholm, Grova brott 1 PO Uppsala	
Utförare Regionalt it-brottscentrum	Undersökning påbörjad 2024-09-06	Undersökning klar 2024-06-11

Ändamål

Ändamålet var att spegla enheten och överlämna en digital kopia till utredande enhet för vidare analys.

Materialförteckning och Resultat

Beslags-/Spårmaterialnummer	Undersökningsmaterial Platsbeskrivning Materialhantering
2024-5000-BG109504-5	**Mobiltelefon** I köksskåp, andra från vänster. Alla spår arkiveras digitalt.

IMEI	ICCID + Operatör (Om SIM-kort påträffades i enheten.)
354764955676260, 354764957676268	Inget SIM-kort i beslaget

Redovisningen ska i normalfallet återges i sin helhet.
Vid citering ur redovisningen i ett annat dokument ska det finnas en tydlig hänvisning till ursprungsdokumentet.

HEMLIG

Polisen

Polismyndigheten

Redovisning

Sakkunnigutlåtande

Uppdragsgivarens ref. nr.
K1099371-24

Bilder på beslag

Redovisningen ska i normalfallet återges i sin helhet.
Vid citering ur redovisningen i ett annat dokument ska det finnas en tydlig hänvisning till ursprungsdokumentet.

HEMLIG

Polismyndigheten
Redovisning
Sakkunnigutlåtande

Uppdragsgivarens ref. nr.
K1099371-24

Metodik
Enheten som varit föremål för undersökning har speglats med särskild IT-forensisk programvara.

Undersökningsrelaterad information
Undersökningsuppdraget är beskrivande. Vid ett sådant uppdrag redovisas resultat, men någon slutsats dras inte.

Handläggning

Handläggare, Mobiltelefonextraktion IT-forensiker Truls Johannesson	Driftställe Regionalt it-brottscentrum
Ärendeansvarig IT-forensiker Truls Johannesson	

Frågor om undersökningen samt eventuell kallelse till rättegång riktas till ansvarig handläggare, se ovan. Övergripande frågor i ärendet riktas till ärendeansvarig.

Redovisningen ska i normalfallet återges i sin helhet.
Vid citering ur redovisningen i ett annat dokument ska det finnas en tydlig hänvisning till ursprungsdokumentet.

HEMLIG

Polismyndigheten
Redovisning
Sakkunnigutlåtande

Uppdragsgivarens ref. nr.
K1099371-24

Mobiltelefonextraktion EJ UTFÖRD

Inledande uppgifter

Uppdragsgivare (myndighet/motsvarande)	Uppdragsgivare (namn och kontaktinformation)	
Polismyndigheten	Polismyndigheten Johan Segerholm, Grova brott 1 PO Uppsala	
Utförare Regionalt it-brottscentrum	Undersökning påbörjad 2024-09-06	Undersökning klar 2024-10-29

Ändamål

Ändamålet var att spegla enheten och överlämna en digital kopia till utredande enhet för vidare analys.

Materialförteckning och Resultat

Beslags-/Spårmaterialnummer	Undersökningsmaterial Platsbeskrivning Materialhantering
2024-5000-BG109504-6	**Mobiltelefon** I köksskåp längst till vänster. Alla spår arkiveras digitalt.

IMEI	ICCID + Operatör (Om SIM-kort påträffades i enheten.)
353325085152381	8946120807028930617 (lycamobile)

Bilder på beslag

Redovisningen ska i normalfallet återges i sin helhet.
Vid citering ur redovisningen i ett annat dokument ska det finnas en tydlig hänvisning till ursprungsdokumentet.

HEMLIG

Polismyndigheten
Redovisning
Sakkunnigutlåtande

Uppdragsgivarens ref. nr.
K1099371-24

Metodik
Beslaget är systemåterställd, ingen extraktion utförd.

Undersökningsrelaterad information
Undersökningsuppdraget är beskrivande. Vid ett sådant uppdrag redovisas resultat, men någon slutsats dras inte.

Handläggning

Handläggare, Mobiltelefonextraktion	Driftställe
IT-forensiker Truls Johannesson	Regionalt it-brottscentrum
Ärendeansvarig IT-forensiker Truls Johannesson	

Frågor om undersökningen samt eventuell kallelse till rättegång riktas till ansvarig handläggare, se ovan. Övergripande frågor i ärendet riktas till ärendeansvarig.

Redovisningen ska i normalfallet återges i sin helhet.
Vid citering ur redovisningen i ett annat dokument ska det finnas en tydlig hänvisning till ursprungsdokumentet.

HEMLIG

Polismyndigheten
Redovisning
Sakkunnigutlåtande

Uppdragsgivarens ref. nr.
K1099371-24

Datamediaextraktion

Inledande uppgifter

Uppdragsgivare (myndighet/motsvarande)	Uppdragsgivare (namn och kontaktinformation)	
Polismyndigheten	Polismyndigheten Johan Segerholm, Grova brott 1 PO Uppsala	
Utförare	Undersökning påbörjad	Undersökning klar
Regionalt it-brottscentrum	2024-09-06	2024-09-10

Ändamål

Ändamålet var att spegla enheten och överlämna en digital kopia till utredande enhet för vidare analys.

Materialförteckning och Resultat

Beslags-/Spårmaterialnummer	**Undersökningsmaterial** Platsbeskrivning Materialhantering
2024-5000-BG109504-7	**Bärbar dator** I svart ryggsäck som stod på golvet. Alla spår arkiveras digitalt.

Redovisningen ska i normalfallet återges i sin helhet.
Vid citering ur redovisningen i ett annat dokument ska det finnas en tydlig hänvisning till ursprungsdokumentet.

HEMLIG

Polismyndigheten

Redovisning

Sakkunnigutlåtande

Uppdragsgivarens ref. nr.
K1099371-24

Bilder på beslag

Metodik

Enheten som varit föremål för undersökning har speglats med särskild IT-forensisk programvara.

Undersökningsrelaterad information

Undersökningsuppdraget är beskrivande. Vid ett sådant uppdrag redovisas resultat, men någon slutsats dras inte.

Handläggning

Handläggare, Datamediaextraktion IT-forensiker Truls Johannesson	Driftställe Regionalt it-brottscentrum
Ärendeansvarig IT-forensiker Truls Johannesson	

Frågor om undersökningen samt eventuell kallelse till rättegång riktas till ansvarig handläggare, se ovan. Övergripande frågor i ärendet riktas till ärendeansvarig.

Redovisningen ska i normalfallet återges i sin helhet.
Vid citering ur redovisningen i ett annat dokument ska det finnas en tydlig hänvisning till ursprungsdokumentet.

HEMLIG

Polisen

Granskning av bärbar dator
2024-5000-BG109504-7
Oscar Ochaya

HEMLIG

Upprättad av	Datum	Diarienummer	Dokument
Damir Dautovic	2024-10-11	5000-K1099371-24	Granskning av bärbar dator

1 Inledning

Bärbar dator togs i beslag 2024-09-04 från målsägandes bostad på Vråtorpsgatan 18. Datorn fick beslagsnummer 2024-5000- BG109504-7. Datorn anträffades i en svart ryggsäck som stod på golvet i bostaden.

Datorns innehåll har extraherats och granskats. Även en manuell genomgång av datorn har genomförts. Datorns innehåll talar för att brukaren av datorn är Oscar Ochaya.

2 Fotografier av datorn

3 WhatsApp

Vid den manuella granskningen av datorn anträffas det en för utredningen intressant konversation som skett via chattprogrammet WhatsApp, som fanns installerat i datorn. Följande användarkonto var inloggat i applikationen:

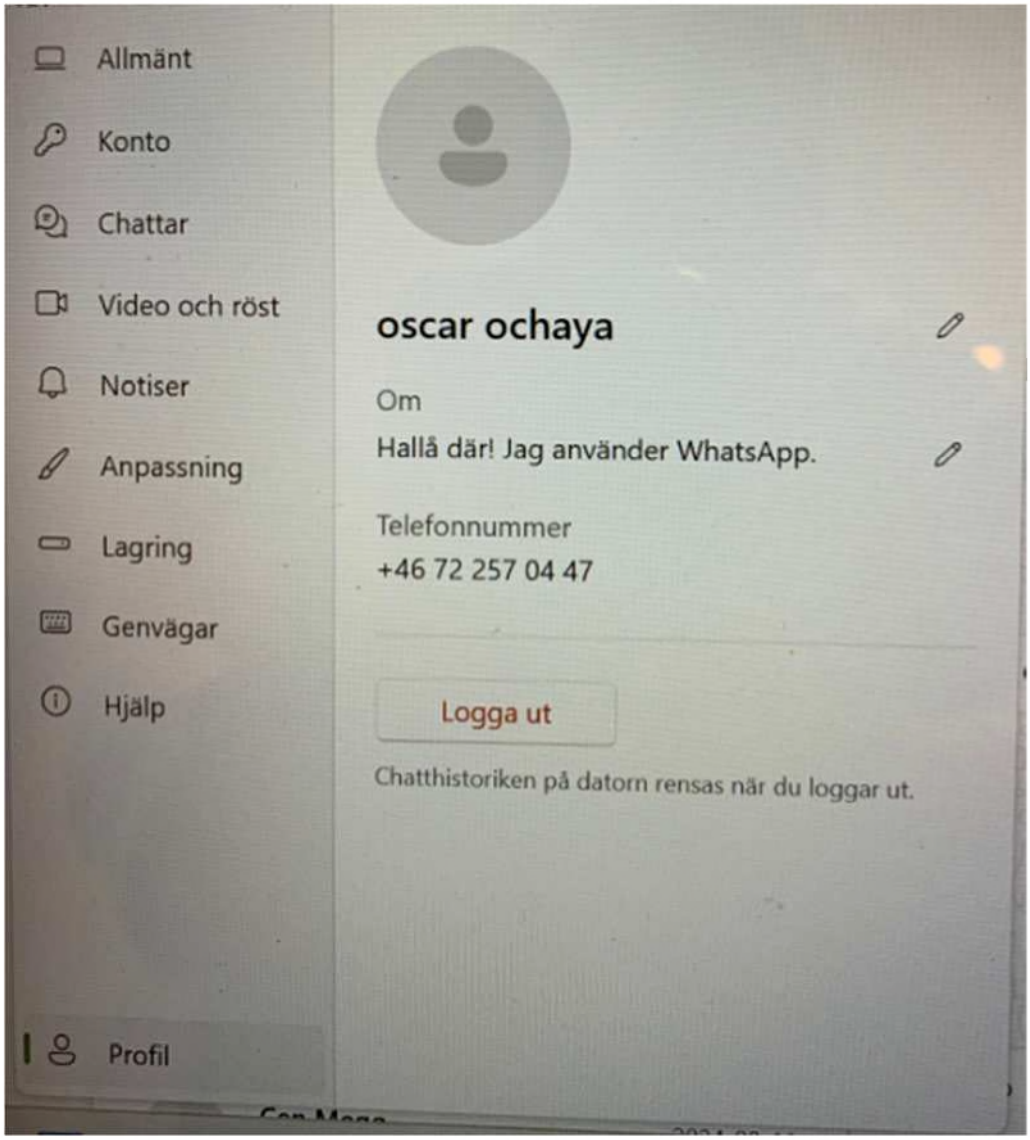

[1]

I applikationen fanns det flera konversationstrådar med olika användare.

---

[1] Fotografi av datorns skärm

HEMLIG

Polisen

Upprättad av	Datum	Diarienummer	Dokument
Damir Dautovic	2024-10-11	5000-K1099371-24	Granskning av bärbar dator

3.1 Konversation med "Lakop Florence" [redacted]5585

I konversationen mellan Oscar Ochaya och Lakop Florence som under utredningen visat sig vara Oscars mamma, skickar Oscar 2024-06-01 ett dokument innehållande en flygbiljett bokat i Hasham Khans namn, samt även en bild på en person som är välliknande Hasham. Två dagar senare, 2024-06-03, skriver Oscar "The guy speaks about seeing aliens. He speak for hours being exaggerated" samt "He may be dangerous".

Tidsstämpel	Från	Meddelande
2024-03-11 16:58	Oscar Ochaya	You should not go there anymore I challenge you to not go there anymore, warning. If you go, then more evil people will disturb.
2024-03-11 16:58	Oscar Ochaya	I am on the way to understand it
2024-03-28 03:28	Oscar Ochaya	Islamic bank is now open in Uganda. Salaam bank
2024-03-31 16:12	Lakop Florence	Good evening? How are you feeling now day's? I am okay and everyone at home
2024-03-31 16:13	Oscar Ochaya	Hello. I am also ok thank touy
2024-06-01 23:18	Oscar Ochaya	
2024-06-01 23:20	Oscar Ochaya	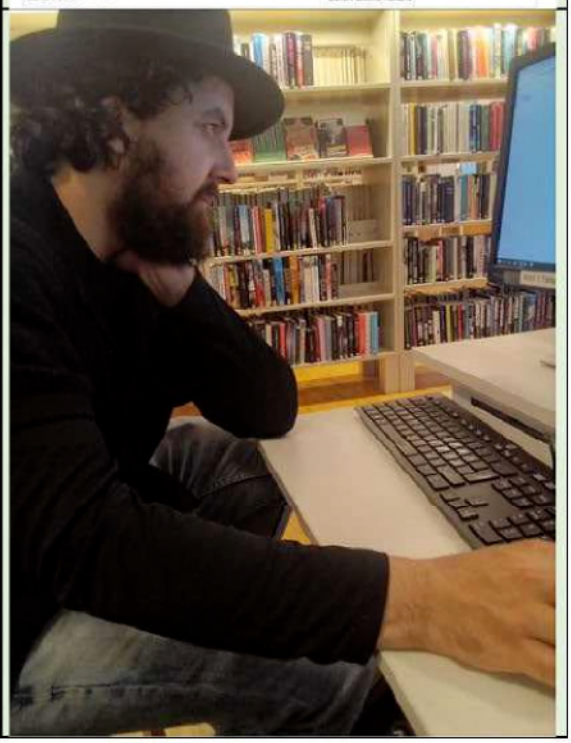

HEMLIG

Tidsstämpel	Från	Meddelande
2024-06-02 23:50	Oscar Ochaya	**//Länk till youtube-klipp på film med titel "Pro-Palestinian protesters removed by Swedish polis before.."//[2]** I think the police has done done this to him just like many others as well.
2024-06-03 04:38	Oscar Ochaya	The guy speaks about seeing aliens. He speaks for hours being exaggerated
2024-06-03 04:38	Oscar Ochaya	He may be dangerous
2024-06-10 13:39	Oscar Ochaya	(O you who belive! Be afraid of Allah and give upp what remains (due to you) from Riba (from now onward), if you are (really) belivers. And if you do not do it, then take a notice of war from Allah and His Messenger.) The guy understand ing those text as to take knife and kill.
2024-08-18 20:47	Oscar Ochaya	**//1:30 minuter ljudfil skickas//[3]**

[2] Se bildbilaga, fotografier av konversationen på datorn skärm.

[3] Se PM "Ljudmeddelande från Oscar till Lakop Florence" för transkribering

HEMLIG

Polisen

Upprättad av	Datum	Diarienummer	Dokument
Damir Dautovic	2024-10-11	5000-K1099371-24	Granskning av bärbar dator

DOC-20240602-WA0001.pdf

IBERIA

BN.067 0752107321374

Boarding Card / *Tarjeta de embarque*

RESERVATION CODE / *CÓDIGO DE RESERVA*
J7TF3

KHAN/HASHAMSAADIAZ

FROM / *DE*
Stockholm-Arlanda, Terminal 2 (ARN)

TO / *A*
Madrid, Terminal 4 (MAD)

DEPARTURE / *SALIDA*
01 Jun 14:50

ARRIVAL / *LLEGADA*
01 Jun 18:55

BOARDING TIME / *HORA DE EMBARQUE*
14:20 GRUPO 4

GATE / *PUERTA*
-

FLIGHT / *VUELO*
IB3315

SEAT / *ASIENTO*
23A

GATE CLOSES / *CIERRE PUERTAS* 14:35

Operated by / *Operado por* IBERIA LINEAS AEREAS

Economy

45 min. The baggage drop counters close 45 minutes before the scheduled time of departure.
Location: Consult the information screens on your arrival at the airport.

Checked baggage
Equipaje en bodega

Not included
No incluido

Location of hand baggage on board:

You hand baggage cannot exceed the allowed measurements.

Social networking sites

@iberia_en www.facebook.com/IberiaEN

HEMLIG

Polisen

Upprättad av	Datum	Diarienummer	Dokument
Damir Dautovic	2024-10-11	5000-K1099371-24	Granskning av bärbar dator

IMG-20240602-WA0001.jpg

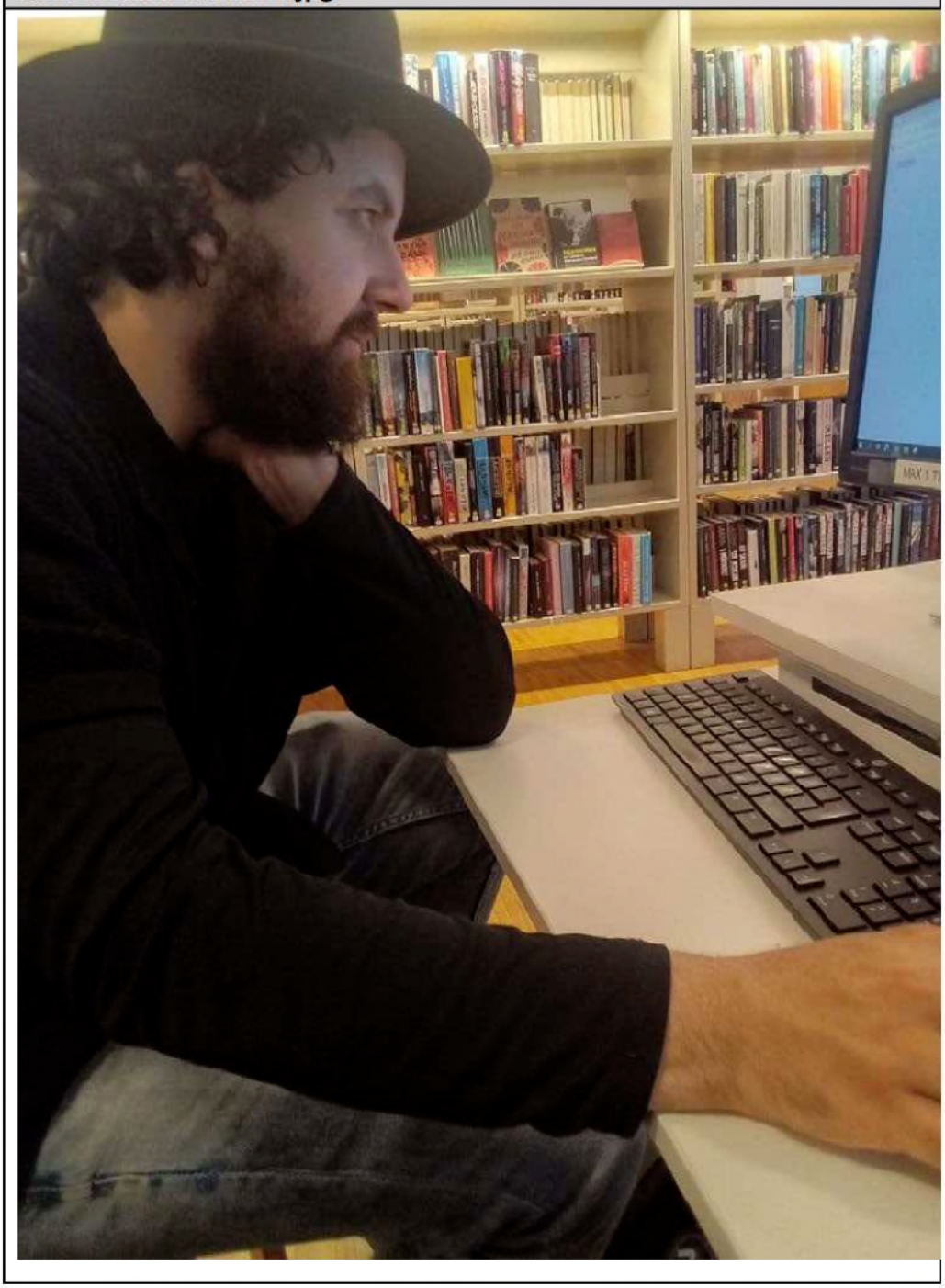

HEMLIG

Polisen

Datum
2024-10-11

Diarienummer
5000-K1099371-24

Bildbilaga

ANTECKNINGAR

Fotografier på BG109504-7. Fotografierna tagna på datorn skärm. WhatsApp-konversation mellan Oscar Ochaya och Lakop Florence förevisas.

HEMLIG

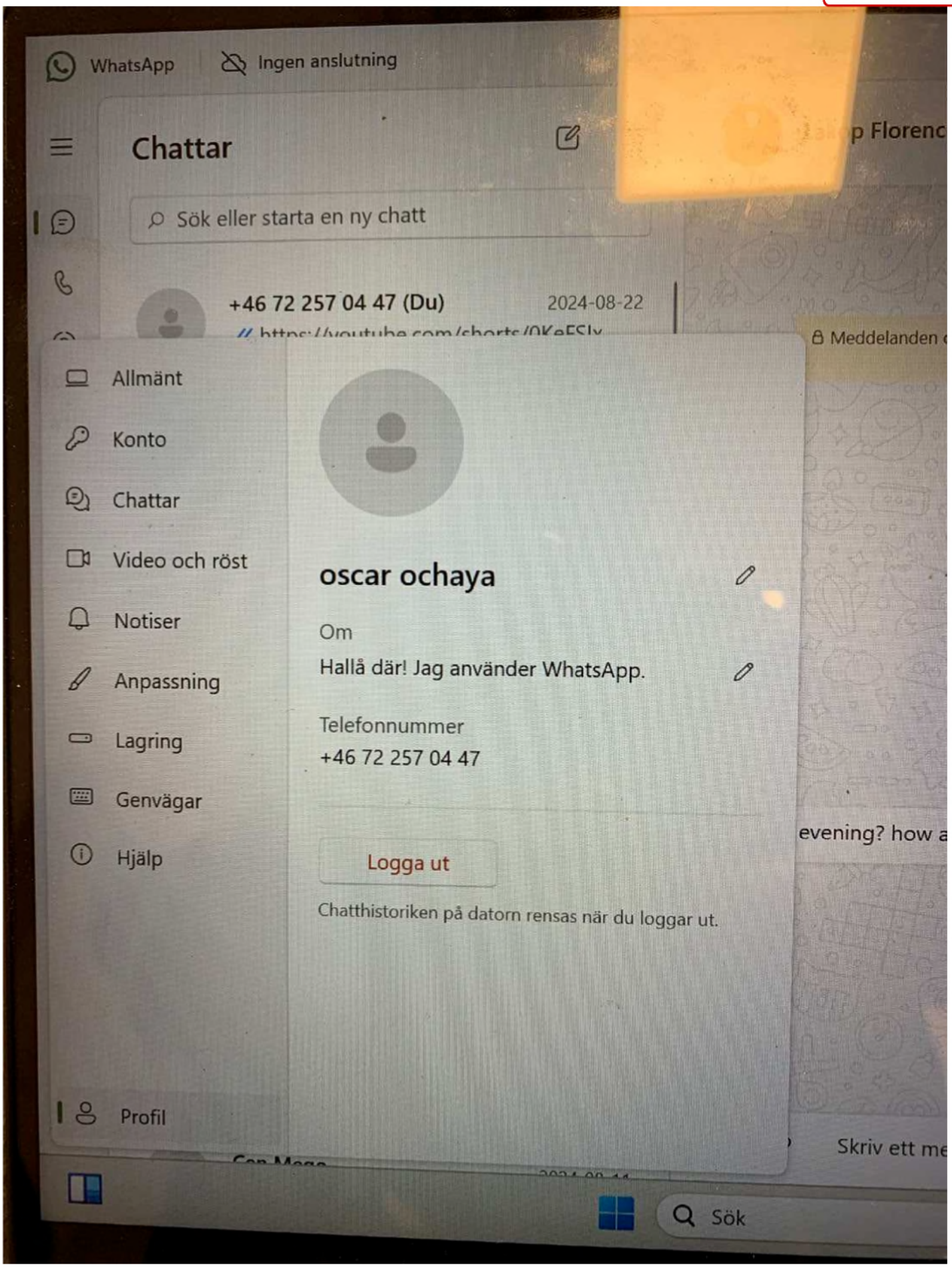

1. Oscars WhatsApp-uppgifter

HEMLIG

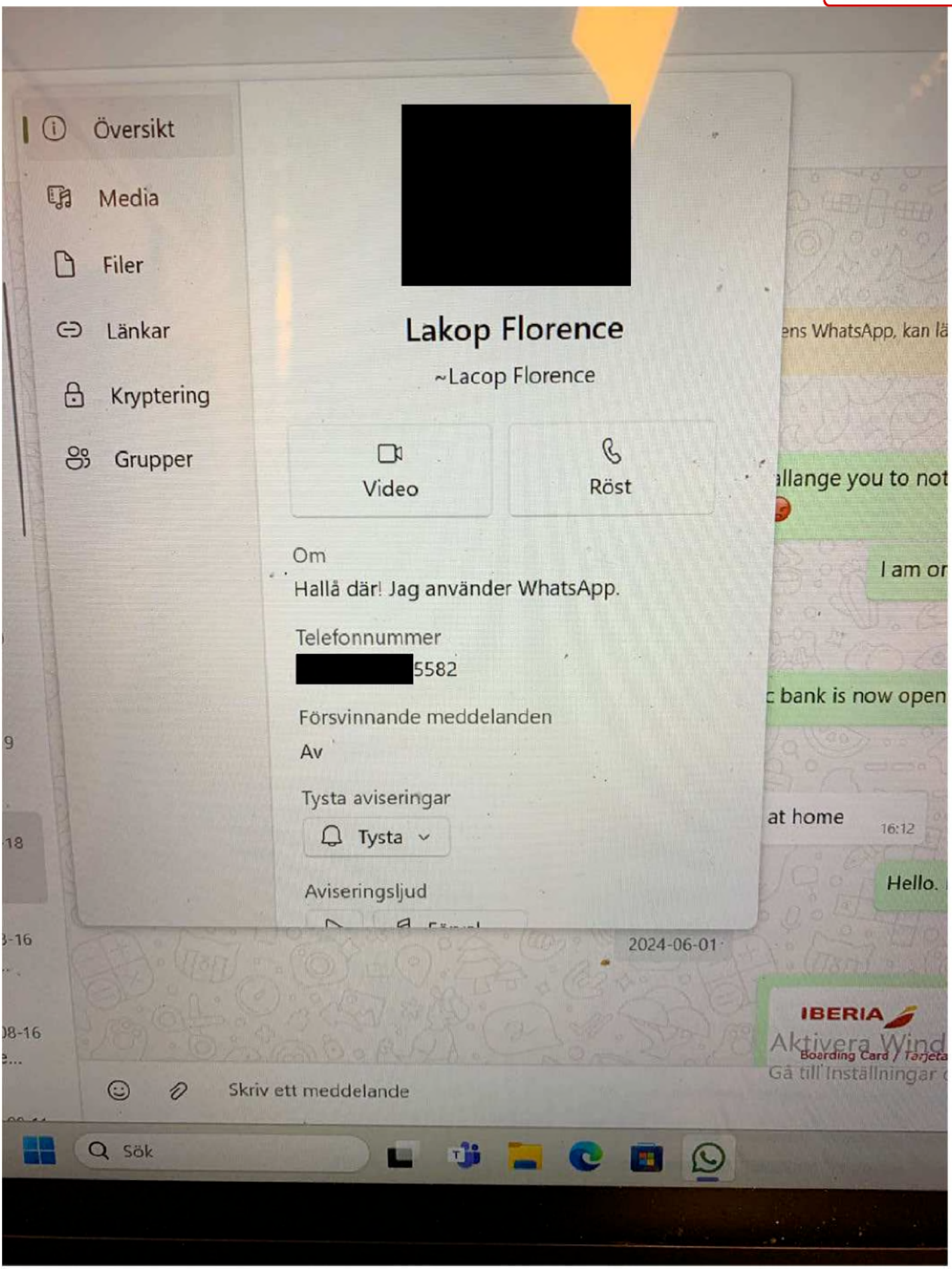

2. Konversation med Lakop Florence

HEMLIG

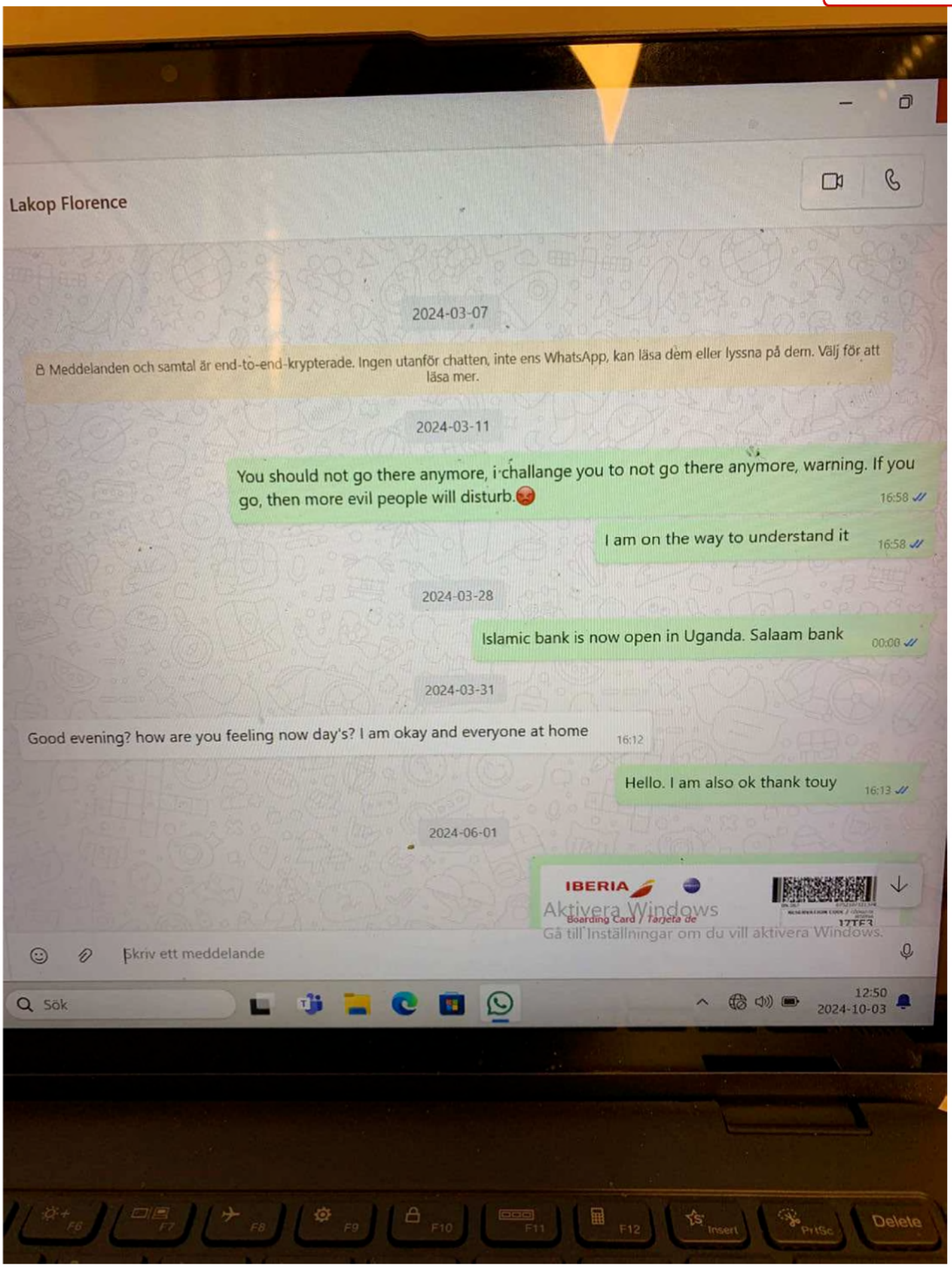

3. Konversation med Lakop Florence

HEMLIG

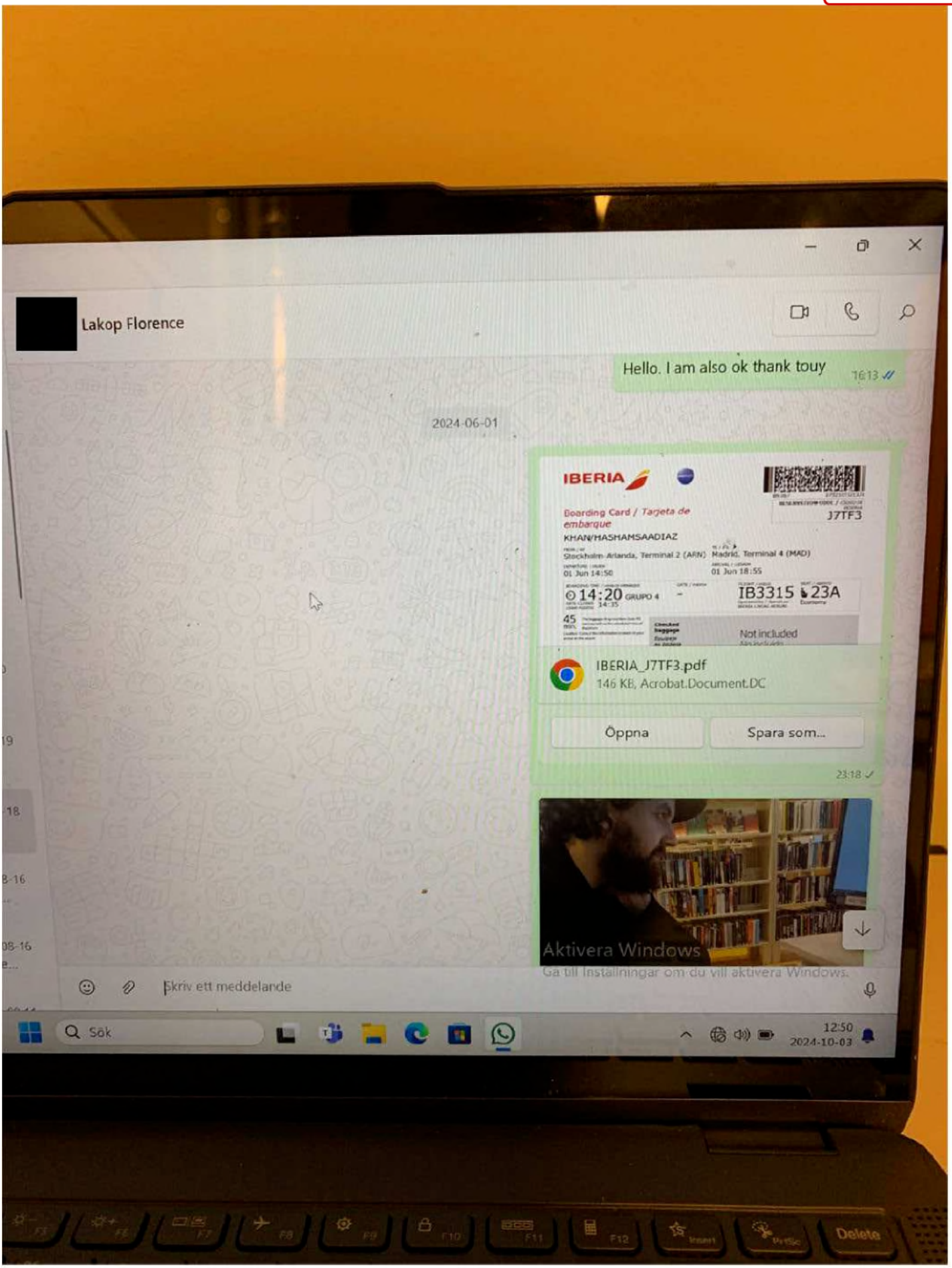

4. Konversation med Lakop Florence

HEMLIG

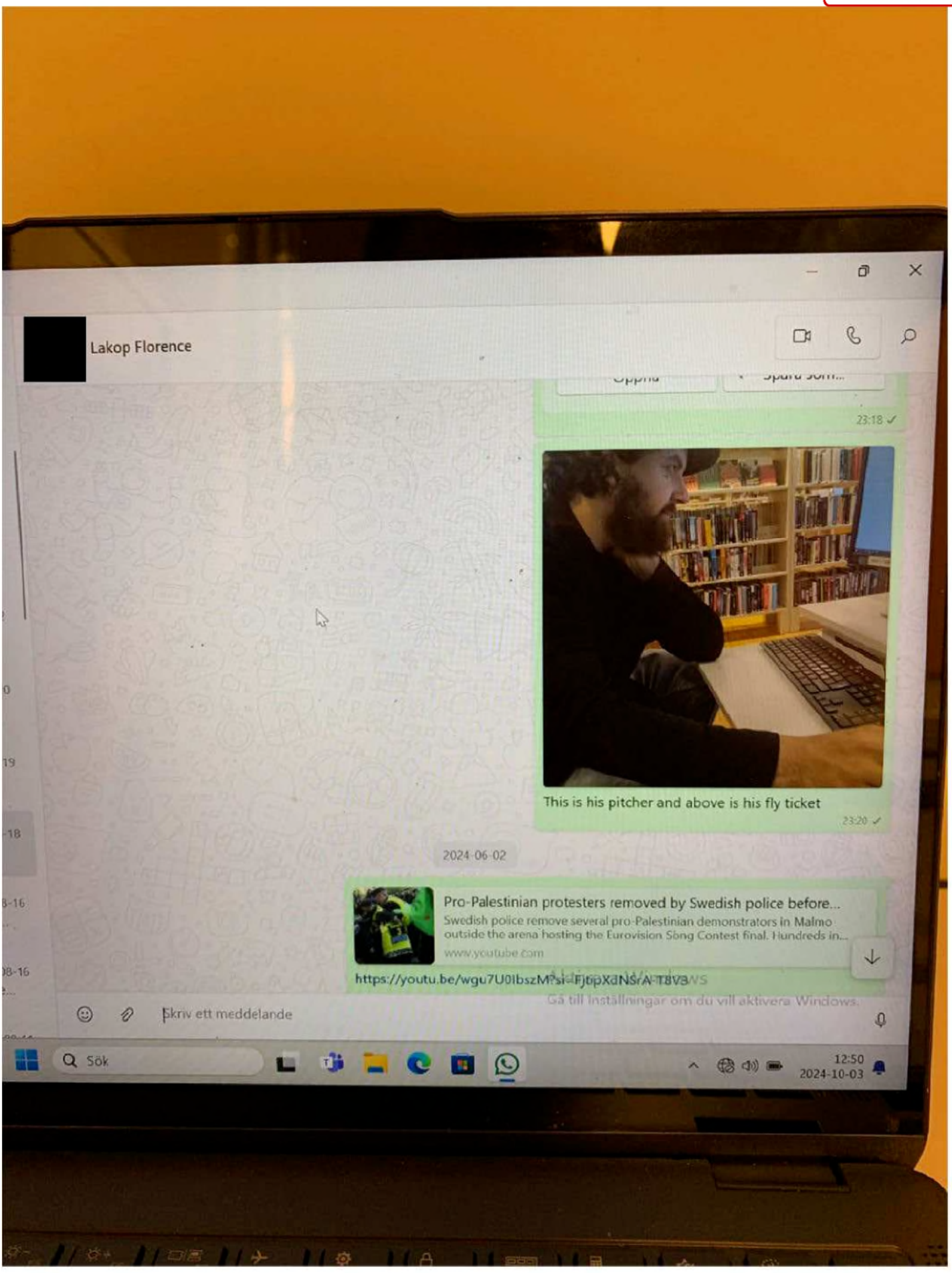

5. Konversation med Lakop Florence

HEMLIG

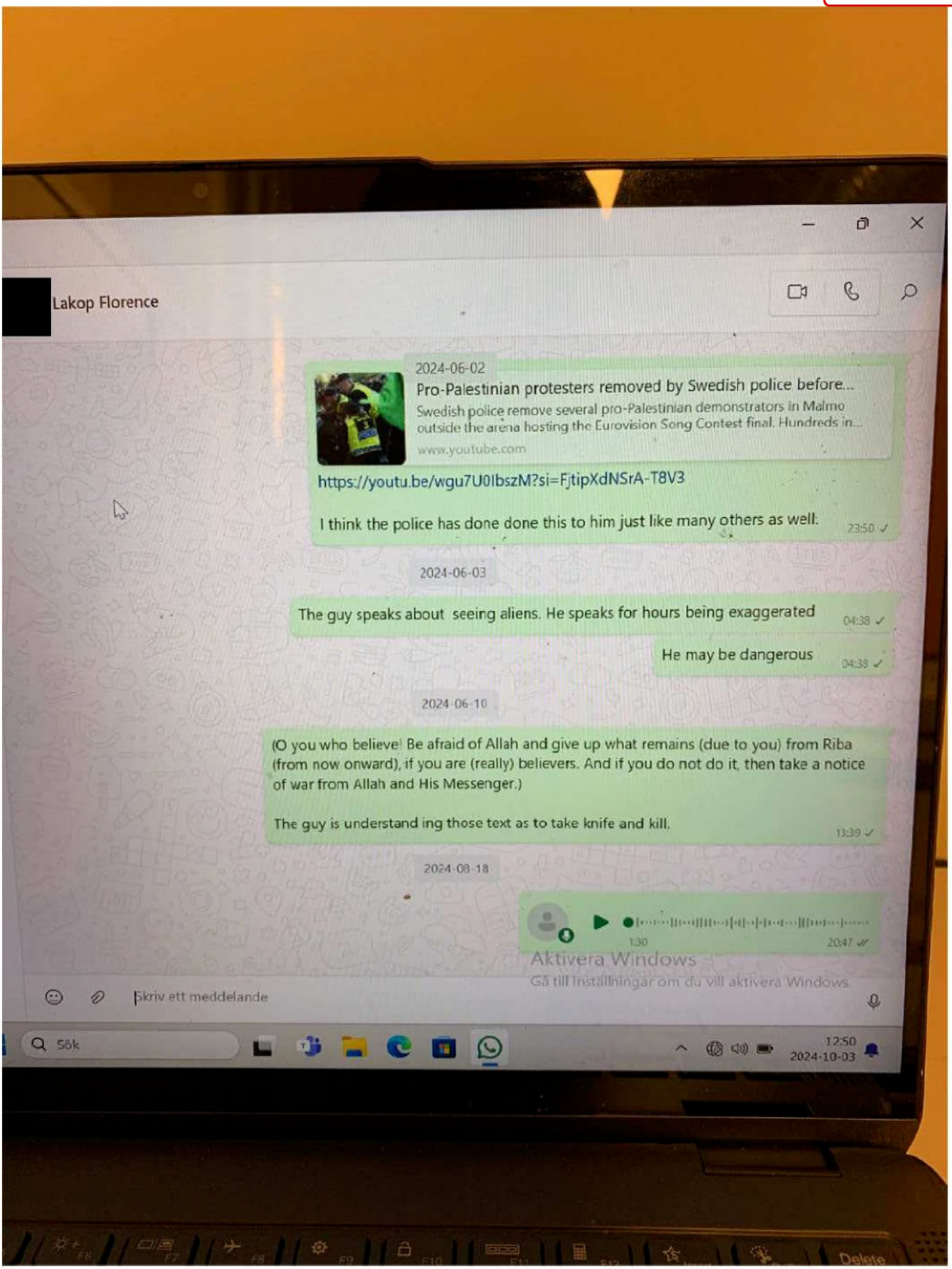

6. Konversation med Lakop Florence

Polisen

PM

Ljudmeddelande från Oscar till Lakop Florence

Signerad av

Signerad datum

Enhet
Polisregion Mitt, Grova brott 1 PO Uppsala

Diarienr
5000-K1099371-24

Uppgiftslämnare	Datum	Tid
Hågedal, Anna	2024-09-26	10:27

Beslag verkställt	Material för analys
Nej	Nej

Mottaget	Mottaget datum	Tid

Sätt på vilket uppgift lämnats

Upprättad av
Anna Hågedal

Uppgiften avser

Uppgift
I en konversation på Whatsapp med Lakop Florence som hittas i Oscars dator, skickar Oscar ett ljudmeddelande. Meddelandet skickas 2024-08-18 och är delvis på Luo Acholi och delvis på engelska. Översättare Doreen Akello på Förstå AB Tolk & Översättningsbyrå översätter ljudmeddelandet som följer:

"Hej! Det här är Oscar. Jag hörde det som pappa sa till mig när vi pratat att det finns nåt som kallas "för våran stem (klan)" och det innebär att varje år måste alla som tillhör i klanen /stemmen bidro nån summa pengar. Han berättar också om någon annan person att hade han inte bad om förlåtelsen för att han inte gett sitt bidrag, skulle han blivit slagen
Men jag vill säga att för mig när jag kommer hem till Uganda ska jag inte lägga mig i något sånt för att jag har inga pengar. Och nu när jag vet vad kommer möjligtvis händer till mig också, jag tänker såhär att när jag kommer ner till Uganda, ska jag rapportera till huvud polisstationen att det finns en plan från hans klan att slå folk som inte bidrar till pengarna. Och om polisen är dumma och inte skyddar mig, håller jag på att träna upp mig nu för att skydda mig själv. Och om det innebär att döda någon för att försvara mig för att inte bli slagen måste jag."

I tjänsten
Pa Hågedal

HEMLIG

Polismyndigheten
Redovisning
Sakkunnigutlåtande

Uppdragsgivarens ref. nr.
K1099371-24

Mobiltelefonextraktion

Inledande uppgifter

Uppdragsgivare (myndighet/motsvarande)	Uppdragsgivare (namn och kontaktinformation)	
Polismyndigheten	Polismyndigheten Johan Segerholm, Grova brott 1 PO Uppsala	
Utförare Regionalt it-brottscentrum	Undersökning påbörjad 2025-01-15	Undersökning klar 2025-01-16

Ändamål

Ändamålet var att spegla enheten och överlämna en digital kopia till utredande enhet för vidare analys.

Materialförteckning och Resultat

Beslags-/Spårmaterialnummer	**Undersökningsmaterial** Platsbeskrivning Materialhantering
2024-5000-BG158906-1	**Mobiltelefon** Anträffade bland Hasham Khans tillhörigheter på häktet i Sollentuna Alla spår arkiveras digitalt.

IMEI	ICCID + Operatör (Om SIM-kort påträffades i enheten.)
356391101713108	8946072016220179092 + Tre

Redovisningen ska i normalfallet återges i sin helhet.
Vid citering ur redovisningen i ett annat dokument ska det finnas en tydlig hänvisning till ursprungsdokumentet.

HEMLIG

Polismyndigheten

Redovisning

Sakkunnigutlåtande

Uppdragsgivarens ref. nr.
K1099371-24

Bilder på beslag

Redovisningen ska i normalfallet återges i sin helhet.
Vid citering ur redovisningen i ett annat dokument ska det finnas en tydlig hänvisning till ursprungsdokumentet.

Polismyndigheten
Redovisning
Sakkunnigutlåtande

Uppdragsgivarens ref. nr.
K1099371-24

Metodik
Enheten som varit föremål för undersökning har speglats med särskild IT-forensisk programvara.

Undersökningsrelaterad information
Undersökningsuppdraget är beskrivande. Vid ett sådant uppdrag redovisas resultat, men någon slutsats dras inte.

Handläggning

Handläggare, Mobiltelefonextraktion	Driftställe
Handläggare John Kanwar	Regionalt it-brottscentrum
Ärendeansvarig IT-forensiker Truls Johannesson	

Frågor om undersökningen samt eventuell kallelse till rättegång riktas till ansvarig handläggare, se ovan. Övergripande frågor i ärendet riktas till ärendeansvarig.

Redovisningen ska i normalfallet återges i sin helhet.
Vid citering ur redovisningen i ett annat dokument ska det finnas en tydlig hänvisning till ursprungsdokumentet.

HEMLIG

Polisen

Telefonanalys
2024-5000-BG158906-1
5000-K1099371-24
Hasham Saadi Aziz Khan

HEMLIG

1 Inledning

Den 4 september 2024 påträffas målsäganden i ärende 5000-K1099371-24 avliden i sin bostad. På platsen finns det omständigheter som tyder på att brott har begåtts och att någon har bragt målsäganden om livet.

Den 22 oktober 2024 grips Hasham Khan i Tyskland.

2 Material och syfte

Materialet som analyseras i denna rapport har inhämtats från den mobiltelefon som beslagtas från Hasham Khan den 20 december 2024, och som sedermera får beslagsnummer 2024-5000-BG158906-1. Mobiltelefonen har identifierats som en iPhone 7.

Syftet med rapporten är att analysera vem som är sannolik huvudsaklig brukare av telefonen, samt granska extraktionen kring information som bedöms vara av betydelse för ärendet. Fokus har främst legat på tidsperioden 2024-08-28 till 2024-09-04.

Materialet presenteras i kronologisk ordning, alla klockslag avser svensk tid.

3 Metod

Innehållet i den beslagtagna telefonen har extraherats av IT-forensiker genom en metod som i denna analys kommer benämnas som *spegling*. Genomsökning av materialet har genomförts mot innehållet i speglingen.

4 Information

I tabellen nedan presenteras ett urval av grunduppgifter hämtade från den beslagtagna telefonen.

Grunduppgifter	Innehåll	Ytterligare information
Telefonmodell	Iphone 7	
IMEI	356391101713108	
Apple ID	[redacted]@hotmail.com	
Apple ID	[redacted]@gmail.com	
ICCID	89460899217001028061	

HEMLIG

Grunduppgifter	Innehåll	Ytterligare information
ICCID	89460719154301793O8	
ICCID	8946072016220179092	Senast använda
MSISDN	+46735060647	Senast använda

4.1 Användarkonton

App	User ID
Messages	[redacted]@gmail.com

5 Brukare

Hasham Khan grips i Tyskland den 22 oktober 2024. Vid tillfället bär han på sig en svart iPhone 7 med ett SIM-kort i. Utredningen visar att SIM-kortet är registrerat på Alma Markovic, boende i Knivsta kommun[1]. Almas make Dragan Markovic berättar att telefonen vanligtvis brukades av deras son innan den försvann, vilket skedde någon gång mellan den 22 och 25 augusti[2].

Vidare bistår Dragan utredningen med en bild på telefonens kartong där telefonens IMEI-nummer framgår[3]. Numret är samma som för den telefon som Hasham Khan bär på sig när han greps i Tyskland. En anmälan om stöld upprättas, 5000-K1370747-24.

De mejladresser som återfinns i telefonen är variationer på Dragan och Marcovic. I telefonen återfinns 80 samtal från 2022-07-25 till 2024-08-24, varav åtta stycken av dessa är kopplade till Alma Markovic i polisens system.

Vidare återfinns 55 SMS i telefonen från 2024-07-07 till 2024-08-24, innehållet i chattarna talar för att den primära brukaren av telefonen under tidsintervallet fram till den 24 augusti eventuellt var sonen till Alma och Dragan.

---

[1] PM "Svart iPhone 7 - anträffad på Hasham i Tyskland"

[2] PM "Svart iPhone 7 - anträffad på Hasham i Tyskland"

[3] Bilaga 1 till PM "Svart iPhone 7 - anträffad på Hasham i Tyskland"

HEMLIG

Den 20 december 2024 tas telefonen i beslag från Hasham Khans tillhörigheter på Kriminalvårdens häkte i Sollentuna, Stockholm.

Granskningen av innehållet för perioden efter den 24 augusti visar att det återfinns några videos, en ljudinspelning samt flertalet bilder i telefonen som på olika sätt innehar referenser till Islam.

Det återfinns även två bilder (punkt 5) som fångats av telefonens kamera som har kopplingar till Tyskland. Den 18 september fångas en bild med telefonens kamera som föreställer en trafikskylt där det bland annat står "Kyritz West Bahnhof" tillsammans med en högerpil. Kyritz West Bahnhof är järnvägsstationen i den tyska staden Kyritz.

Några dagar senare, den 22 september, fångar telefonens kamera en bild på vad som ser ut att vara en skylt för öppettiderna i "Dampfmaschinenhaus Moschee", en moskè i den tyska staden Potsdam.

Inom utredningen har det framkommit att Hasham Khan är muslim[4] samt att han har befunnit sig i Tyskland tiden innan han grips den 22 oktober, Vidare bär Hasham Khan telefonen på sig när han anträffas i Tyskland. Sammantaget talar det för att den primära brukaren av telefonen efter den 24 augusti och fram till den 22 oktober 2024 är Hasham Khan.

6 Enhetshändelser

I telefonens logg för enhetshändelser framgår det att telefonen har stängts av och slagits på i intervaller från den 24 augusti och fram till den 12 oktober 2024. Vid tidsstämplarna nedan framgår det ej om klockslagen är svensk tid, varför de ej ska tolkas som exakta.

Med anledning av fokuset på brottstiden redovisas datumen för den sista enhetshändelsen samt den första händelsen därefter, den 25 augusti samt 31 augusti.

Start time	Event type	Value
2024-08-25 04:58:56	Power event	Power off
2024-08-31 18:17:56	Power event	Power on

[4] Förhör 2024-10-01 Maryam Khan

7 Inspelningar

7.1 2024-09-12 Video

Den 12 september fångas två videos med telefonens kamera, stillbilder från videomaterialet presenteras i punkterna nedan.

7.1.1 IMG_5039.MOV

I videon som fångas klockan 12:55:56 framgår inga tydliga gestalter. I bakgrunden hörs en mansröst sjunga.

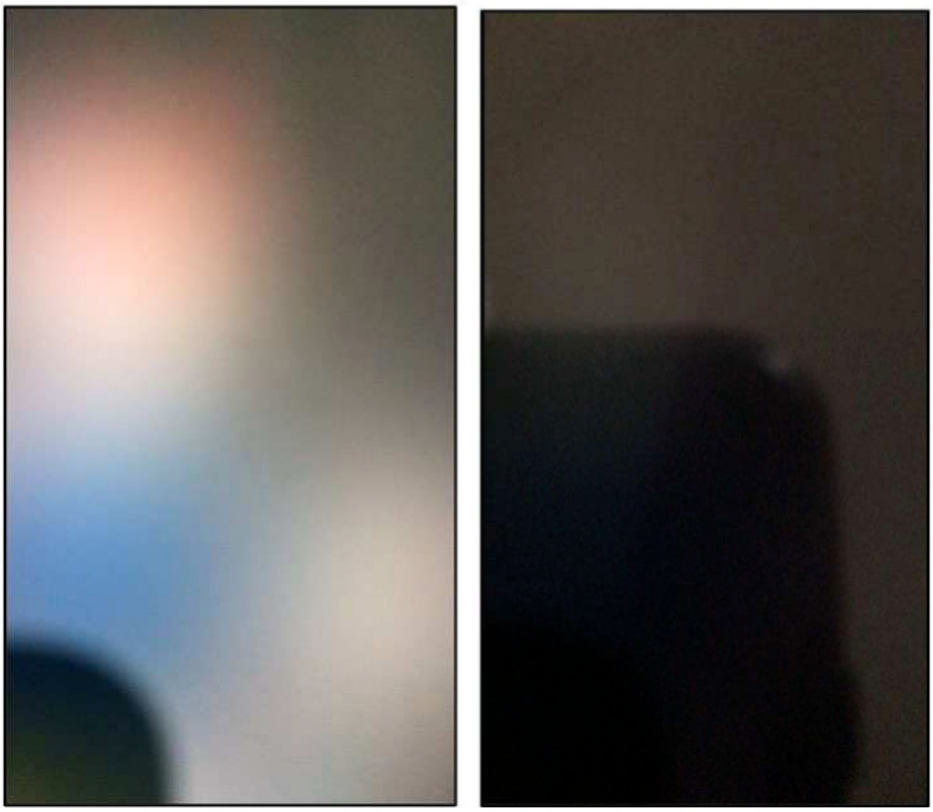

Stillbilder från video: IMG_5039.MOV
EXTRACTION_FFS.zip/root/private/var/mobile/Media/DCIM/105APPLE/IMG_5039.MOV

7.1.2 FullSizeRender.mov

Klockan 13:34:28 skapas en video i telefonen med liknande innehåll som den video som fångats drygt 40 minuter tidigare (punkt 4.4.1).

7.2 2024-09-12 Ljudinspelning

HEMLIG

Klockan 13:36:54 den 12 september spelas en nio sekunder lång ljudinspelning in genom applikationen "Voice Memos" i telefonen. I ljudinspelningen som har titeln **"S.2a.1"** hörs en mansröst bland annat säga ***"Bismillah Al-Rahman Al-Raheem"*** vilket översatt från arabiska till svenska betyder "I Guds, den Nådigaste, Den Barmhärtiges namn"[5].

7.3 2024-09-19 IMG_5123.MOV, Video

Klockan 12:05:08 fångas en video med telefonens kamera som föreställer en fjäril utomhus. I viden hörs en mansröst sjunga.

Stillbild från video: IMG_5123.MOV
EXTRACTION_FFS.zip/root/private/var/mobile/Media/DCIM/105APPLE/IMG_5123.MOV

[5] www.translate.google.com

HEMLIG

8 Bilder

I telefonen återfinns 78 stycken bilder som fångats med telefonens kamera mellan 12 september och 22 september, nedan redovisas ett urval. Alla bilder återfinns som bilaga.

2024-09-12 13:13:48(UTC+2)

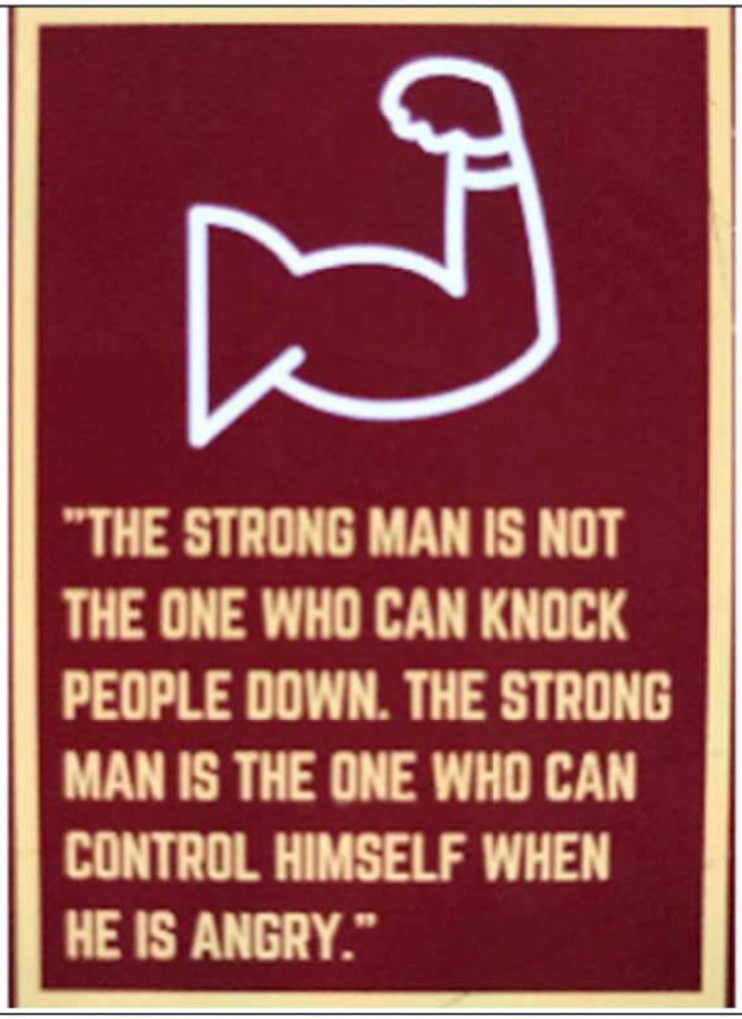

EXTRACTION_FFS.zip/root/private/var/mobile/Media/PhotoData/Mutations/DCIM/105APPLE/IMG_5054/Adjustments/FullSizeRender.heic

HEMLIG

Polisen

Upprättad av	Datum	Diarienummer	Dokument
V. Sabetkar	2025-04-25	5000-K1099371-24	Telefonanalys

2024-09-12 12:59:11(UTC+2)

EXTRACTION_FFS.zip/root/private/var/mobile/Media/PhotoData/Thumbnails/V2/DCIM/105APPLE/IMG_5042.HEIC/5003.JPG

HEMLIG

Upprättad av	Datum	Diarienummer	Dokument
V. Sabetkar	2025-04-25	5000-K1099371-24	Telefonanalys

2024-09-15 00:11:08(UTC+2)

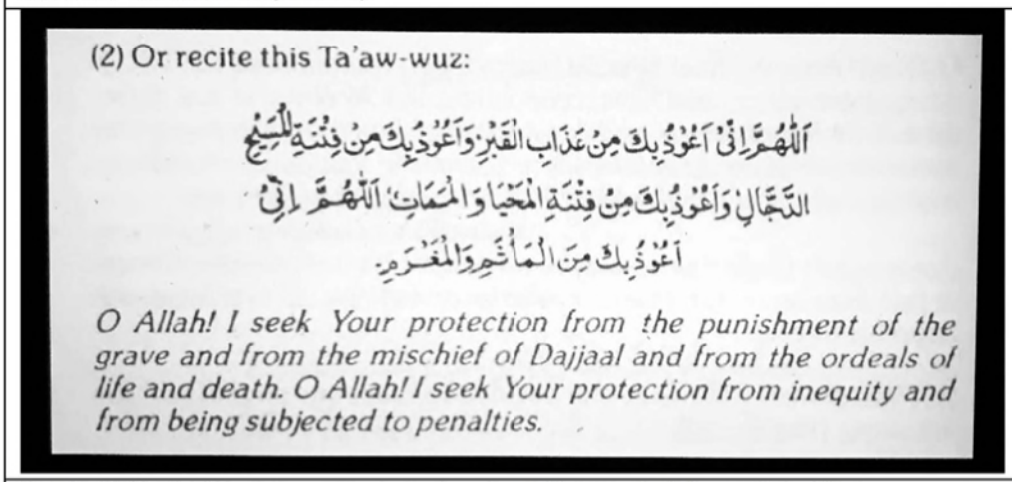

EXTRACTION_FFS.zip/root/private/var/mobile/Media/PhotoData/Mutations/DCIM/105APPLE/IMG_5079/Adjustments/FullSizeRender.heic

2024-09-15 00:12:00(UTC+2)

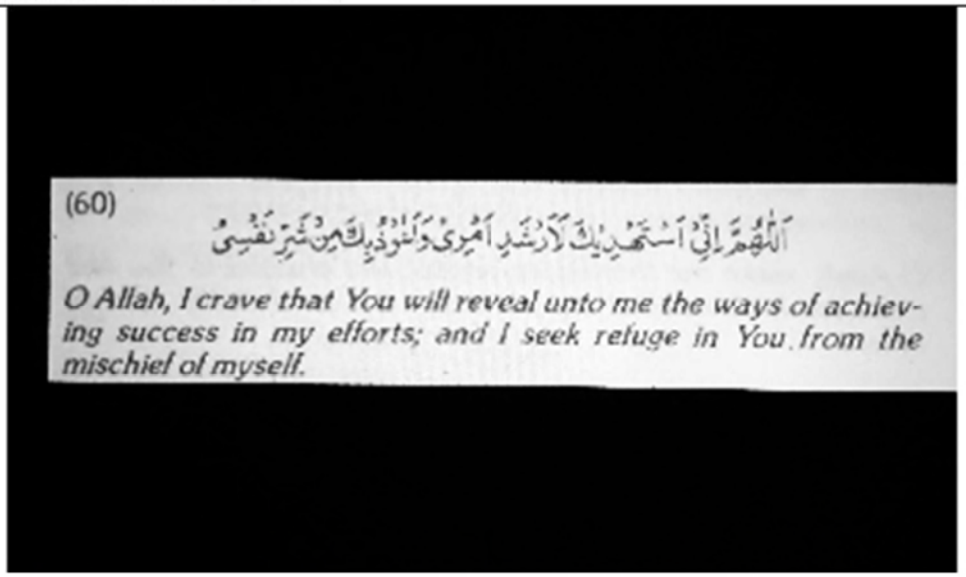

EXTRACTION_FFS.zip/root/private/var/mobile/Media/PhotoData/Mutations/DCIM/105APPLE/IMG_5080/Adjustments/FullSizeRender.heic

HEMLIG

Polisen

Upprättad av	Datum	Diarienummer	Dokument
V. Sabetkar	2025-04-25	5000-K1099371-24	Telefonanalys

2024-09-18 12:59:19(UTC+2)

EXTRACTION_FFS.zip/root/private/var/mobile/Media/DCIM/105APPLE/IMG_5122.HEIC

HEMLIG

Polisen

Upprättad av	Datum	Diarienummer	Dokument
V. Sabetkar	2025-04-25	5000-K1099371-24	Telefonanalys

2024-09-22 13:02:58(UTC+2)

EXTRACTION_FFS.zip/root/private/var/mobile/Media/DCIM/105APPLE/IMG_5128.HEIC

9 Kontakter

I den speglade telefonen återfinns det spår den 22 september 2024 av att kontakten ”Mamma” med telefonnummer 070-796 06 31 skapas i telefonen.

10 GPS-positioner

Den sista GPS-positionen som registreras av telefonen sker den 24 augusti.

10.1 Bluetooth

Det återfinns två uppkopplingar via bluetooth (blåtand) under den aktuella tidsperioden, den 23 september samt den 5 oktober.

10.2 Nätverksuppkopplingar

I telefonen framgår det att nätverksuppkopplingar efter den 24 augusti har registrerats 2024-09-01 samt 2024-10-12.

10.3 Sökta poster

Det återfinns ej några sökta poster efter den 24 augusti klockan 16:18:39.

10.4 Webbhistorik

Det återfinns ej någon webbhistorik efter den 24 augusti klockan 17:15:42.

Polisen

PM

Svart iPhone 7 - anträffad på Hasham i Tyskland

Signerad av

Signerad datum

Enhet	Diarienr
Polisregion Mitt, Grova brott 1 PO Uppsala	5000-K1099371-24

Uppgiftslämnare	Datum	Tid
Hågedal, Anna	2024-11-01	13:46

Beslag verkställt	Material för analys
Nej	Nej

Mottaget	Mottaget datum	Tid

Sätt på vilket uppgift lämnats

Upprättad av
Anna Hågedal

Uppgiften avser

Uppgift

När Hasham Khan grips i Tyskland 2024-10-22 har han på sig en svart iPhone 7 med ett SIM-kort i. SIM-kortet har ett svenskt telefonnummer. Vid kontroll av abonnemangsuppgifter för det numret framkommer att det är registrerat på Alma Markovic, som är bosatt i Alsike. I abonnemangsuppgifterna framgår också att numret fortfarande är aktivt i Sverige, i en annan telefon. Detta är möjligt med så kallade tvillingkort. Om ett SIM-kort tappas bort, så kan abonnenten beställa ett nytt SIM-kort med samma nummer. Det gamla SIM-kortet avaktiveras automatiskt så fort det nya aktiveras.

Jag ringer upp numret i fråga, och får prata med Dragan Markovic, som är gift med abonnenten. Dragan förklarar att hans fru står på deras familjeabonnemang. Det aktuella numret tillhör deras son som är 9 år gammal. Dragan berättar också att de har behövt beställa ett nytt SIM-kort nyligen då sonen tappat bort sin telefon. Den borttappade telefonen var en svart iPhone 7 och försvann ca 2 månader tidigare (förhöret hålls med Dragan 2024-10-31). Föräldrarna väntade några veckor med att beställa ett nytt SIM-kort. Efter förhöret meddelar Dragan via SMS att familjen tittat på sin samtalshistorik och kommit fram till att telefonen försvann mellan 22 och 25 augusti. Han skickar också en bild på kartongen till telefonen, där IMEI-numret står. Det är samma IMEI-nummer som på telefonen som Hasham innehade i Tyskland. Se bilaga 1.

Uppgifter begärs från samtliga svenska telebolag gällande om det suttit några andra SIM-kort i den svarta iPhone 7 som Hasham bar. Från svaren framgår att inga andra SIM-kort har suttit i telefonen sedan 2021-01-28. SIM-kortet var senast aktivt 2024-08-25. Frågan ställs till tysk polis om de kan göra en motsvarande förfrågan bland tyska telebolag, för att utröna om ett tyskt SIM-kort har använts i telefonen under tiden som Hasham befunnit sig i Tyskland.

Utifrån övervakningskameror och användandet av målsägarens busskort kan utredningen visa att Hasham lämnar Alsike tidigt på morgonen 2024-08-30 och åker till Stockholm. Någon gång därefter reser Hasham till Tyskland. Då ingenting i utredningen tyder på att Hasham återvänt till Alsike efter 2024-08-30, kan antas att han redan då innehaft familjen Marcovics svarta iPhone 7. Samtals- och datalistor beställs in för numret. Dessa visar inte på att Hasham har använt telefonen via SIM-kortet (se PM Telefonnummer i Hasham Khans telefon).

En separat anmälan om stöld av telefonen upprättas, se K1370747-24.

HEMLIG

I tjänsten
Pa Hågedal

HEMLIG

Polisen

Datum
2024-11-04

Diarienummer
5000-K1099371-24

Bildbilaga

ANTECKNINGAR

SMS mellan utredare och Dragan Markovic.

HEMLIG

12:14
4G
+46 70-359 08 64
Meddelande
fredag 13:22
Hej Dragan! Har du hittat asken till telefonen? Skulle du kunna fota av asken så att man ser IMEI-numret? Stort tack! /Anna, Polisen
Hej Anna, har letat men inte lyckats hitta den, den ligger nånstans men vet inte vart! [fortfarande kaos efter flytt]
Vi kollade upp våra samtal och data användning på grabbens iphone och vi tror den har försvunit nånstans mellan 22-25 augusti vecka 34!
Mvh
Dragan M.
Tack för info!
fredag 15:21
Jag vet att mobilen va inte låst, kräver ingen kod för att komma åt den! Finns en hel del bilder på fortnite och min son i den! Ska förtsätta leta efter asken! Undrar om jag inte hittar asken kommer vi ändå få mobilen tillbaks eller inte?
Mvh
Dragan M.
Meddelande

1.

HEMLIG

12:15
4G
+46 70-359 08 64
Tror jag har hittat asken till iphone
idag 07:56
Godmorgon! Vad bra att ni hittade asken! Jag ska anteckna att ni vill ha tillbaka telefonen, det kommer nog ta några månader, men ni kommer säkert få den till slut.
Godmorgon, ja men den är rätt gammal så det spelar inte så stor roll om vi får den eller inte! Tack till er för eran insatts och fantastiskt jobb ni gör varje dag! Hälsningar från familjen Markovic!
Meddelande

2.

HEMLIG

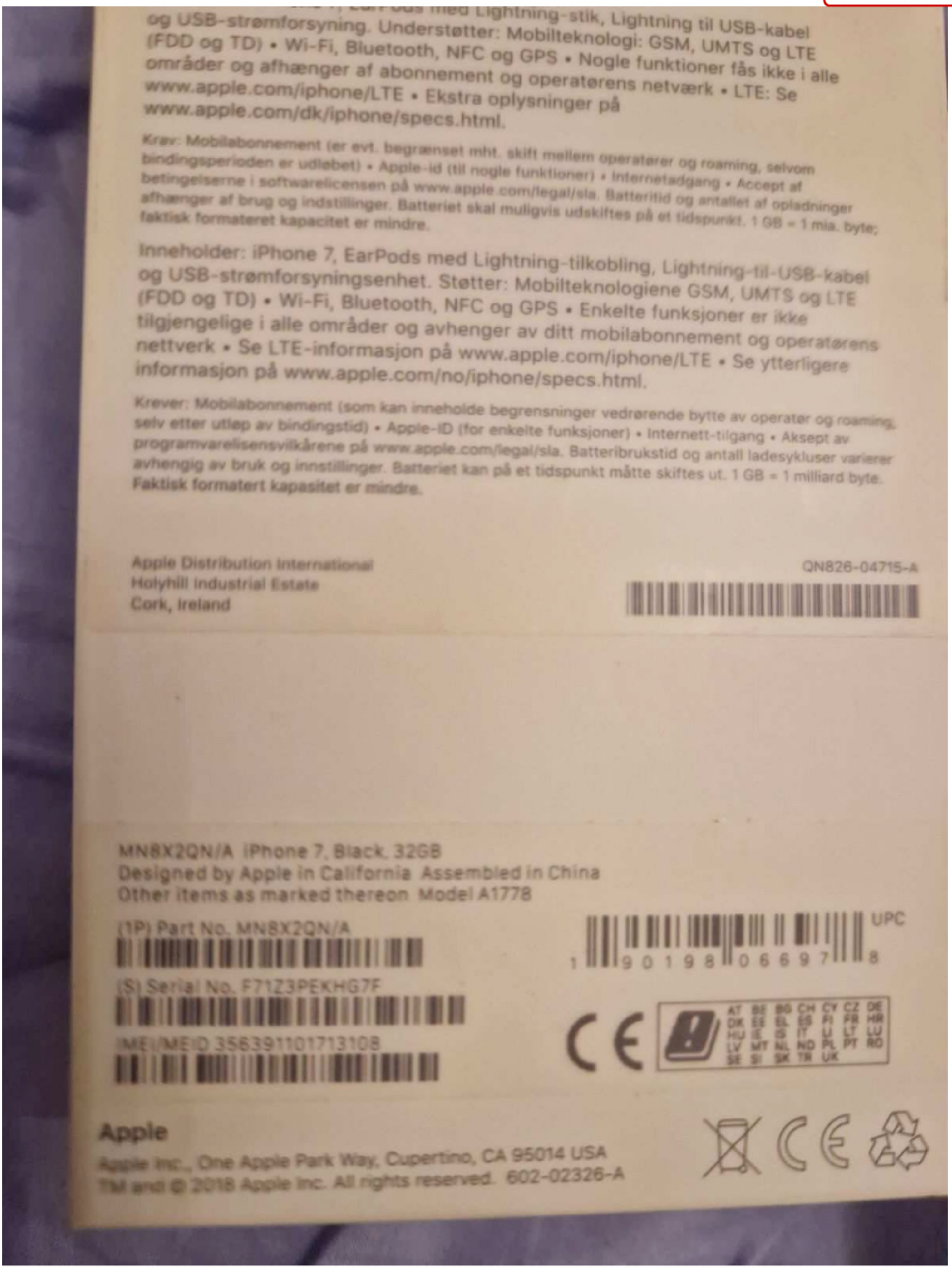

3. Kartongen till den iPhone 7 som familjen Marcovic blev av med. Foto inskickat av Dragan Marcovic.

Polisen

Förhör

Signerat av

Signerat datum

Enhet
Polisregion Mitt, Grova brott 1 PO Uppsala

Diarienr
5000-K1099371-24

Hörd person
Markovic, Dragan

Personnummer

Den hörde är
Vittne

ID Styrkt
Nej

Ställning till misstänkt - målsägande - vittne

Tolk

Språk

Ytterligare information om anledning till förhör
Dragan informeras om att han hörs som vittne gällande telefonnumret 073 506 06 47 som dykt upp i en utredning om mord.

Underrättad om misstanke

Underrättad om 12 § FUK

Underrättad om rätt till försvarare

Godtar försvarare/biträde som rätten förordnar

Försvarare/biträde närvarande

Försvarare/biträde önskas

Förhörsledare	Förhörsdatum	Förhör påbörjat	Förhör avslutat
Anna Hågedal	2024-10-31	14:31	14:43

Förhörsplats

Typ av förhör
RB 23:6

Förhörssätt
Telefonförhör

Förhörsvittne

Utskrivet av

Konceptförhör

Berättelse

Dragan berättar att hans familj har ett familjeabonnemang på Tre och att numret 073 506 06 47 används av hans son. Sonen är 9 år. Han tappade bort sin telefon ungefär 2 månader sedan. De beställde nytt SIM-kort med samma nummer. Telefonen som han tappade bort var en svart iPhone 7.

Dragan informeras om att telefonen är återfunnen hos en person som är misstänkt för mord. Dragan tycker att det är konstigt, sonen brukar inte ta med telefonen till skolan, han har den mest i huset. Ibland sitter han på verandan med telefonen och spelar spel med en kompis, eller har den i bilen. Om sonen har glömt telefonen på bordet på verandan, så skulle det vara lätt för en person som gick på gångvägen utanför att se den och plocka den.

Dragan kanske har kvar telefonens låda, han ska leta efter den. Telefonen hade svart fodral, av gummi eller plast, sådan som täcker bara baksidan. Den hade skärmskydd på framsidan. Dragan gjorde ingen anmälan när telefonen försvann. Dragan beställde nytt SIM-kort några veckor efter telefonen försvann.

Uppläst utan erinran.

Polisen

PM

Telefonnummer i Hasham Khans telefon

Signerad av

Signerad datum

Enhet
Polisregion Mitt, Grova brott 1 PO Uppsala

Diarienr
5000-K1099371-24

Uppgiftslämnare	Datum	Tid
Öström, Anna Klara	2024-11-04	07:41

Beslag verkställt	Material för analys
Nej	Nej

Mottaget

Mottaget datum

Tid

Sätt på vilket uppgift lämnats

Upprättad av
Anna Klara Öström

Uppgiften avser
Telefonnummer i Hasham Khans telefon

Uppgift
Samtals- och datalistor har inhämtats för det telefonnummer som satt i den telefon som Hasham Khan hade på sig vid gripandet i Tyskland.

Samtalslistan sträcker sig från 2024-08-31 till 2024-10-31. Inga SMS eller telefonsamtal finns som tyder på att Khan använt sig av telefonnumret.
Datalistan sträcker sig från 2024-09-30 till 2024-11-01. Ingen trafik tyder på att telefonnumret använts utomlands.

Polisen

PM

Eftersökning av IP-adresser Hasham Khan

Signerad av

Signerad datum

Enhet
Polisregion Mitt, Grova brott 1 PO Uppsala

Diarienr
5000-K1099371-24

Uppgiftslämnare	Datum	Tid
Sabetkar, Venus	2024-09-17	18:47

Beslag verkställt	Material för analys
Nej	Nej

Mottaget

Mottaget datum

Tid

Sätt på vilket uppgift lämnats

Upprättad av
Venus Sabetkar

Uppgiften avser
Eftersökning av IP-adresser Hasham Khan

Uppgift

Undertecknad har eftersökt användarkonton samt mejladresser för Hasham Khan 940130-1552 i syfte att finna IP-adresser som kan lokalisera den aktuella individen. Nedan är en sammanfattning:

YAHOO:
alexkhan16@yahoo.com skapades 2014-07-11 av Alexander Khan, födelsetid 1994-01-30.
Telefonnummer +46707960632 verifierades 2024-06-08.
Senaste ip-adress var 94.191.136.130, port 62798, den 21 juni 2024.

Kontakt med mobiloperatören Tre gällande flera av IP-adresserna som använts i samband med Yahoo-inloggningar, visade att abonnenten var Hasham Khan med telefonnummer +46707960632.

INSTAGRAM:
Användarnamn "poster.chld" skapades 2019-10-27 av "Hasham", födelsetid 1994-01-30 med telefonnummer +46707960632. Inga ip-adresser i närtid.

FACEBOOK:
Ett konto har registrerats 2024-03-18 11:05:41 UTC, ip-adress 81.228.96.241. Telia svarade att IP-rangen 81.228.96.240/31 används på Datanet DNI-71119-2 för Internet.
DNI-71119-2 tillhör Espresso House, Vasagatan 15, Stockholm.

GMAIL:
Mejladressen enquiries.etc7era@gmail.com skapades 2019-07-31 av "H K". Återställnings telefonnummer +46707960632, återställningsmejl alexkhan16@yahoo.com. Inga ip-adresser i närtid.

GOOGLE PAY:
Product: BILLABLE_SERVICE_YOUTUBE_DONATIONS_BUYER
Name: A J, email: enquiries.etc7era@gmail.com, adress: Kristinehamnsgatan 80, 123 44 Farsta.

GMAIL:

HEMLIG

Mejladressen deafeningguitarist@gmail.com skapades 2015-05-22 av James Khan. Senast uppdaterad 2024-06-07. Återställnings telefonnummer +46707960632, återställningsmejl alexkhan16@yahoo.com. Inga ip-adresser i närtid.

SNAPCHAT:
Inga konton kopplade till alexkhan16@yahoo.com, deafeningguitarist@gmail.com, enquiries.etc7era@gmail.com och/eller +46707960632.

I tjänsten,
V.Sabetkar

HEMLIG

Polismyndigheten
Redovisning
Sakkunnigutlåtande

Uppdragsgivarens ref. nr.
K1099371-24

Mobiltelefonextraktion

Inledande uppgifter

Uppdragsgivare (myndighet/motsvarande)	Uppdragsgivare (namn och kontaktinformation)	
Polismyndigheten	Polismyndigheten Johan Segerholm, Grova brott 1 PO Uppsala	
Utförare Regionalt it-brottscentrum	Undersökning påbörjad 2024-09-09	Undersökning klar 2024-09-09

Ändamål

Ändamålet var att spegla enheten och överlämna en digital kopia till utredande enhet för vidare analys.

Materialförteckning och Resultat

Beslags-/Spårmaterialnummer	**Undersökningsmaterial** Platsbeskrivning Materialhantering
2024-5000-BG109465-1	**Mobiltelefon** I Allans ägo. Alla spår arkiveras digitalt.

IMEI	ICCID + Operatör (Om SIM-kort påträffades i enheten.)
359282709344536, 359282709875802	8946072116980104924 (Tre) +46736717741

Redovisningen ska i normalfallet återges i sin helhet.
Vid citering ur redovisningen i ett annat dokument ska det finnas en tydlig hänvisning till ursprungsdokumentet.

HEMLIG

Polismyndigheten

Redovisning

Sakkunnigutlåtande

Uppdragsgivarens ref. nr.
K1099371-24

Bilder på beslag

Redovisningen ska i normalfallet återges i sin helhet.
Vid citering ur redovisningen i ett annat dokument ska det finnas en tydlig hänvisning till ursprungsdokumentet.

HEMLIG

Polismyndigheten
Redovisning
Sakkunnigutlåtande

Uppdragsgivarens ref. nr.
K1099371-24

Metodik
Enheten som varit föremål för undersökning har speglats med särskild IT-forensisk programvara.

Undersökningsrelaterad information
Undersökningsuppdraget är beskrivande. Vid ett sådant uppdrag redovisas resultat, men någon slutsats dras inte.

Handläggning

Handläggare, Mobiltelefonextraktion	Driftställe
IT-forensiker Truls Johannesson	Regionalt it-brottscentrum
Ärendeansvarig IT-forensiker Truls Johannesson	

Frågor om undersökningen samt eventuell kallelse till rättegång riktas till ansvarig handläggare, se ovan. Övergripande frågor i ärendet riktas till ärendeansvarig.

Redovisningen ska i normalfallet återges i sin helhet.
Vid citering ur redovisningen i ett annat dokument ska det finnas en tydlig hänvisning till ursprungsdokumentet.

HEMLIG

Polisen

PM
2024-5000-BG109465-1
K1099371-24
Alan Hull

HEMLIG

1 Inledning

I detta PM redovisas vad som framkommit vid granskning av mobiltelefonextraktionen ifrån iPhone 15, beslagsnummer 2024-5000-BG109465-1 som beslagtogs av Alan Hull.

Syftet med uppdraget är att granska speglingen av telefonen kring information som bedöms vara av betydelse för utredningen. En genomgång av hela speglingen har genomförts. Fokus har främst legat på eventuell kommunikation om och / eller mellan Alan Hull och Oscar Ochaya, samt tidsperioden runt tiden för mordet, från den 29 augusti till den 4 september 2024.

Samtliga tider avser svensk tid.

2 Information

Grunduppgifter	Innehåll
Telefonmodell	iPhone 15
IMEI	[redacted]4536
IMEI2	[redacted]5802
ICCID	[redacted]4924
Telefonnummer	[redacted]17741
Mejladress	[redacted]l.com

2.1 Användarkonton

App	Kontonamn	User ID	Ytterligare information
Facebook Messenger	[redacted]	[redacted]0271	
Instagram	[redacted]	[redacted]8941	
Instagram	[redacted]	[redacted]3602	Visningsnamn: [redacted]
Instagram	[redacted]		

HEMLIG

App	Kontonamn	User ID	Ytterligare information
Whatsapp	[redacted]	[redacted]7741@s.whatsapp.net	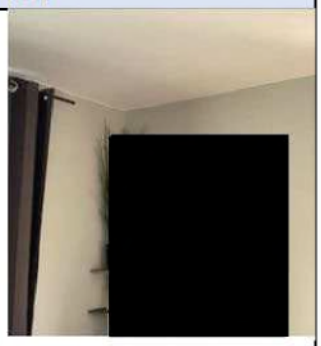
Snapchat	[redacted]	[redacted]00e2	[redacted]

3 Brukare

I den speglade telefonen, som Alan gör anspråk på, finns flertalet registrerade konton i olika applikationer i hans namn. Vidare innehåller den speglade telefonen en stor mängd meddelanden till kontakter med innehåll rörande Alans liv. Sammantaget talar detta för att den primära brukaren av telefonen är Alan Hull.

4 Positioner

I telefonen återfinns GPS punkter som benämns som Native Locations / enhetsplatser och som visar besökta platser. Telefonen visar även "Significant locations visits" som innebär att systemet märker att telefonen har vistats i ett område. Systemet markerar den som intressant med en start och sluttid.

5 2024-08-29

Under kvällen den 29 augusti återfinns det GPS-positioner i den speglade telefonen som visar att telefonen befunnit sig i närheten av Vråtorpsgatan 18 i Knivsta, vilket är Alans hemadress.

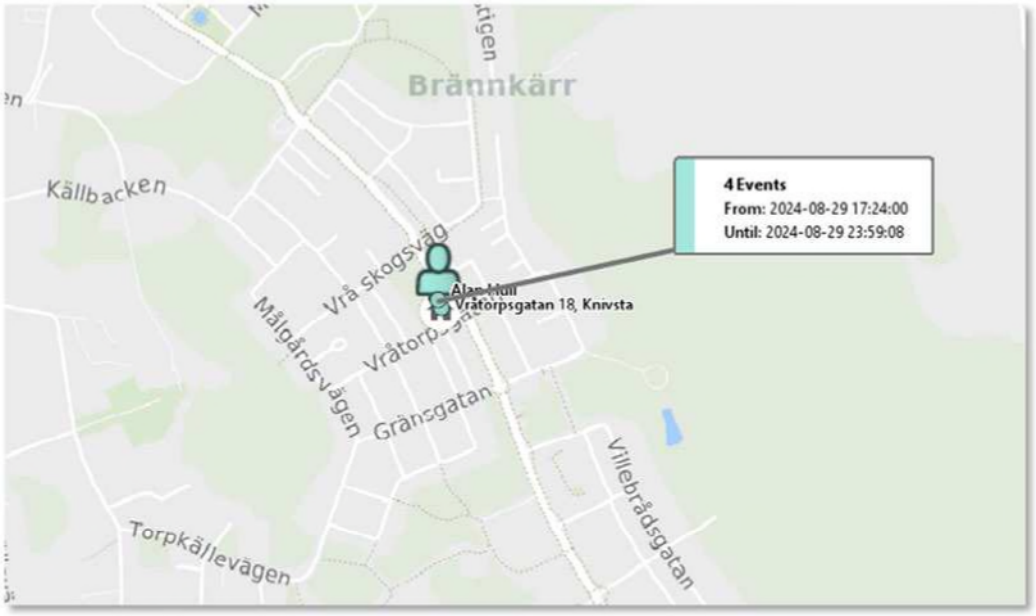

6 2024-08-30

Positionsdata i den speglade telefonen visar att den under natten kopplar upp mot master i samma område som hemmet på Vråtorpsgatan 18 i Knivsta.

I den speglade telefonen kan man se att alarmet aktiveras klockan 05:00 samt att UL-applikationen aktiveras klockan 05:35.

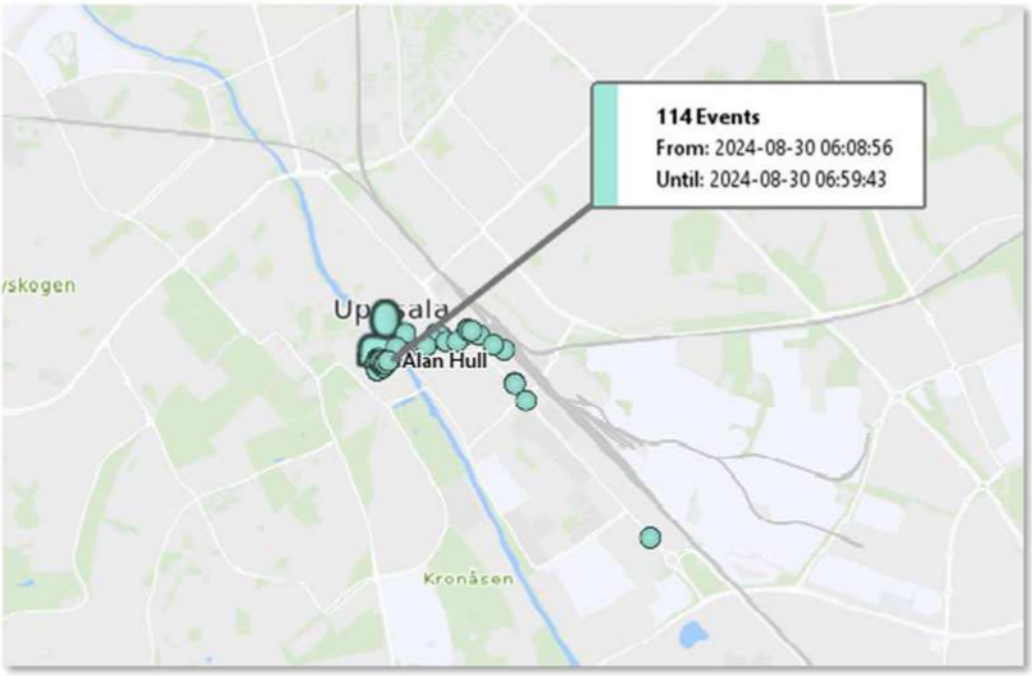

Telefonens positionsdata visar att telefonen kopplar upp i centrala Uppsala från cirka klockan 06 under morgonen den 30 augusti 2024. Telefonen befinner sig därefter i Uppsala fram till den tidiga eftermiddagen, innan den åter förflyttar sig till Knivsta.

7 2024-08-31 – 2024-09-03

Granskning av innehållet i den speglade telefonen för de aktuella dagarna, bedöms ej ha någon uppenbar relevans för ärendet.

8 2024-09-04

Upprättad av	Datum	Diarienummer	Dokument
V.Sabetkar	2024-09-11	K1099371-24	PM Telefon

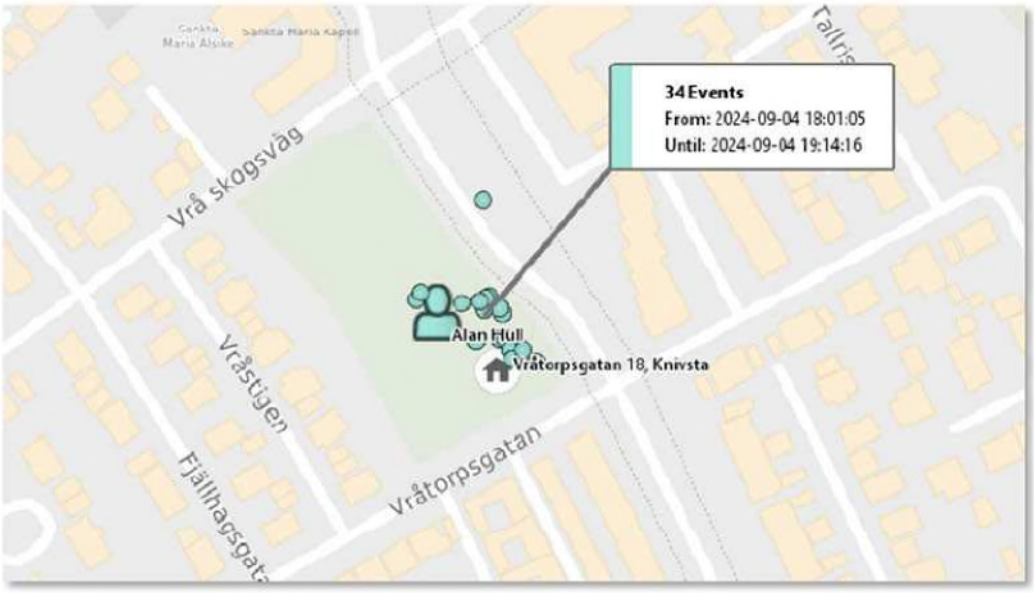

Positionsdata i den speglade telefonen visar att den mellan klockan 18:01 och 19:14 befinner sig i närheten av Alans hemadress på Vråtorpsgatan.

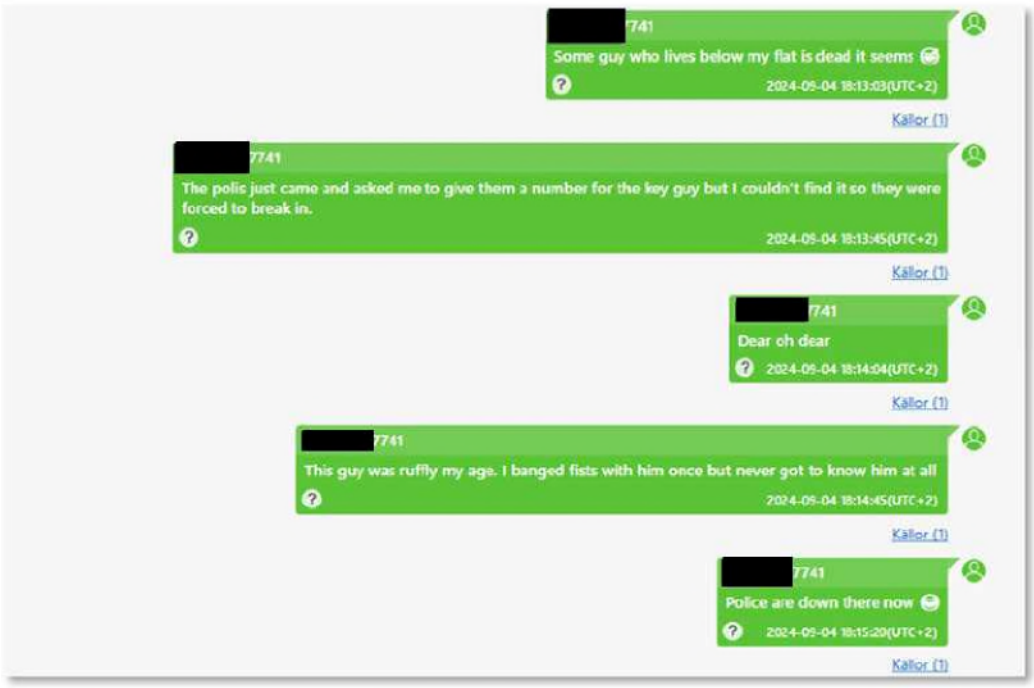

Klockan 18:13:03 skickar Alan ett sms till en vän och skriver ***"Some guy who lives below my flat is dead it seems 😅"*** Alan skriver även ***" This guy was ruffly my age. I banged fists with him once but never got to know him at all"***

HEMLIG

Klockan 18:17:36 skriver Alan via sms ***" While they were breaking in I asked them if I could stand by to watch but they said they'd prefer I didn't. I walked up to my flat but let the door open slightly to listen. I overheard them say that blood was on the wall, corpse etc"***

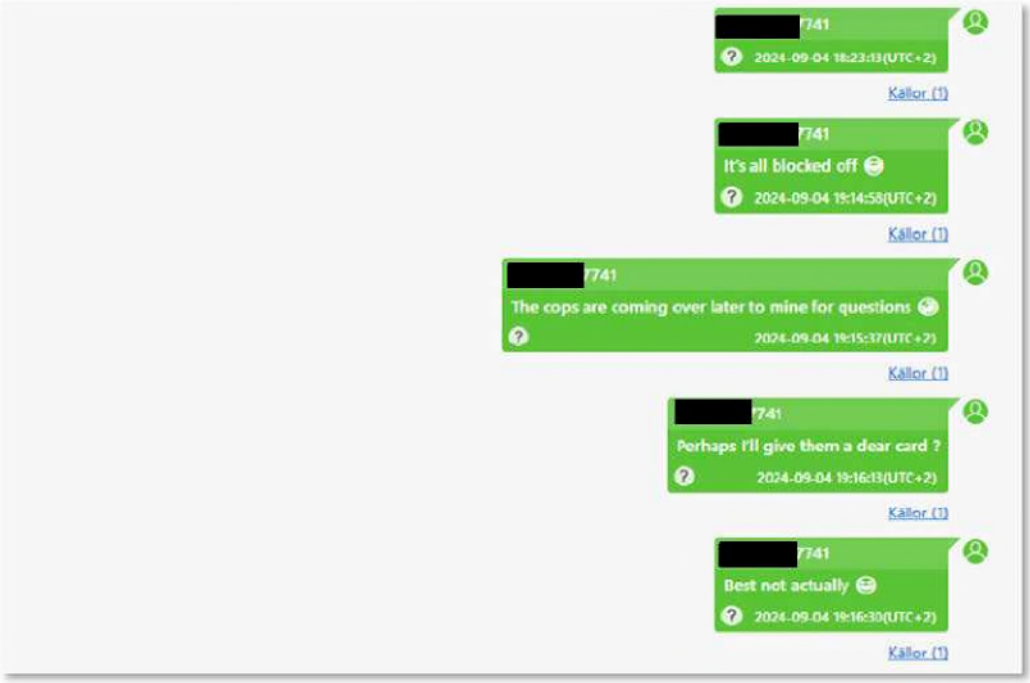

Klockan 18:23:10 skapas en bild i telefonen som Alan därefter sänder via SMS till sin vän några sekunder senare. Därefter skriver han***" It's all blocked off 😂" och "The cops are coming over later to mine for questions 🤣".***

Alan raderar därefter bilden på polisbilen klockan 19:14:26. Den kommande timmen skapas flera bilder i telefonen föreställandes polisbilarna utanför huset.

HEMLIG

Polisen

Upprättad av	Datum	Diarienummer	Dokument
V.Sabetkar	2024-09-11	K1099371-24	PM Telefon

Spara

Namn:	IMG_6773.HEIC
Typ:	Bilder
Storlek (bytes):	3066221
Sökväg:	00008120-001A14EC3C61A01E_files_full.zip/ private/var/mobile/Media/DCIM/106APPLE/ IMG_6773.HEIC
Skapad:	2024-09-04 18:23:10(UTC+2)
Åtkomst:	2024-09-04 18:23:10(UTC+2)
Ändrad:	2024-09-04 18:23:10(UTC+2)
Ändrad:	
Raderad:	2024-09-04 19:14:26(UTC+2)
Extrahering:	Legacy
MD5:	[redacted]90e5
Källfil:	IMG_6773.HEIC

Bilden som skapas 18:23:10 och raderas 19:14:26.

HEMLIG

Upprättad av	Datum	Diarienummer	Dokument
V.Sabetkar	2024-09-11	K1099371-24	PM Telefon

Stillbild från videon IMG_6774, stillbilden är roterad 90° åt höger

HEMLIG

Polisen

Upprättad av	Datum	Diarienummer	Dokument
V.Sabetkar	2024-09-11	K1099371-24	PM Telefon

» Enhetshändelse

Start time: 2024-09-04 19:20:52(UTC+2)
Sluttid:
Händelsetyp: Wi-Fi status
Värde: Disconnect
Källa: Powerlog

Klockan 19:20:13 kopplar Alans mobiltelefon ifrån Wifi:n.

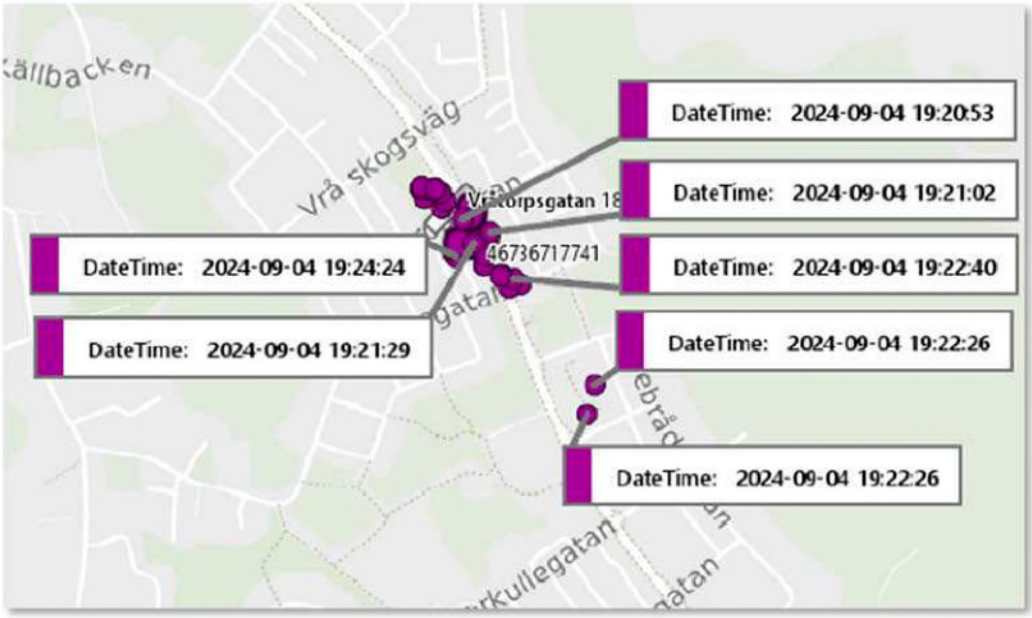

Därefter visar telefonens positionsdata att Alans telefon mellan klockan 19:20:53 och 19:24:24 snabbt förflyttar sig från hemadressen på Vråtorpsgatan och ner till Villebrådsgatan. Därefter snabbt tillbaka till Vråtorpsgatan igen.

Klockan 19:53:57 skriver Alan ett sms till samme vän som han tidigare chattat med och berättar att ” ***Police are on there way soon to interrogate me*** 😂”

HEMLIG

9 Eftersökning

9.1 Oscar Ochaya

Eftersökning i den speglade telefonen på nummer 46729001594 och 46722570447 som kopplats till Oscar Ochaya, utdelar inga resultat.

9.2 Hasham Khan

Eftersökning i den speglade telefonen på nummer 46707960632 som kopplats till Hasham Khan, utdelar inga resultat.

HEMLIG

PM K1099371-24, MORD

Film från en kroppskamera som en polisman bar visar hur det såg ut när polisen anträffade Oscar död i lägenheten på Vråtorpsgatan den 4 september 2024. Den här promemorian sammanfattar filmen innehåll.

I början av filmen syns poliserna bryta upp dörren till lägenheten.

När dörren öppnas syns blod på dörrens insida. På golvet i hallen ligger diverse textilier.

HEMLIG

Längre in i hallen, mot köket, syns fler textilier på golvet.

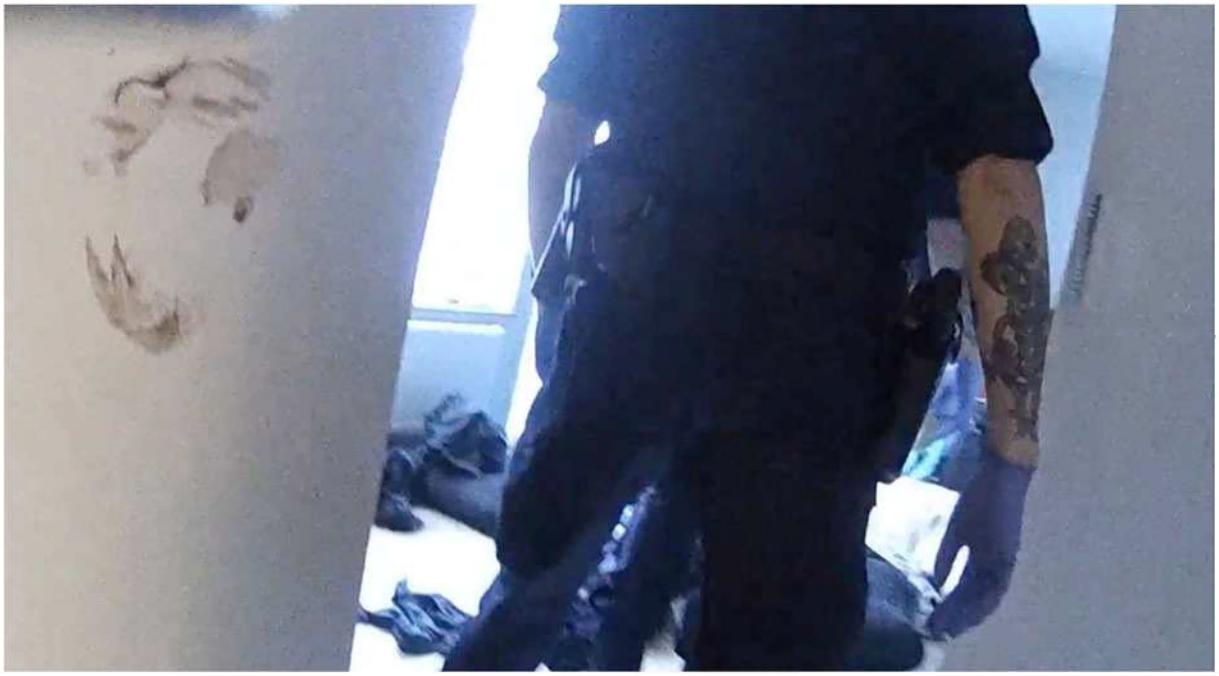

På väggarna syns avstryk som liknar blod.

HEMLIG

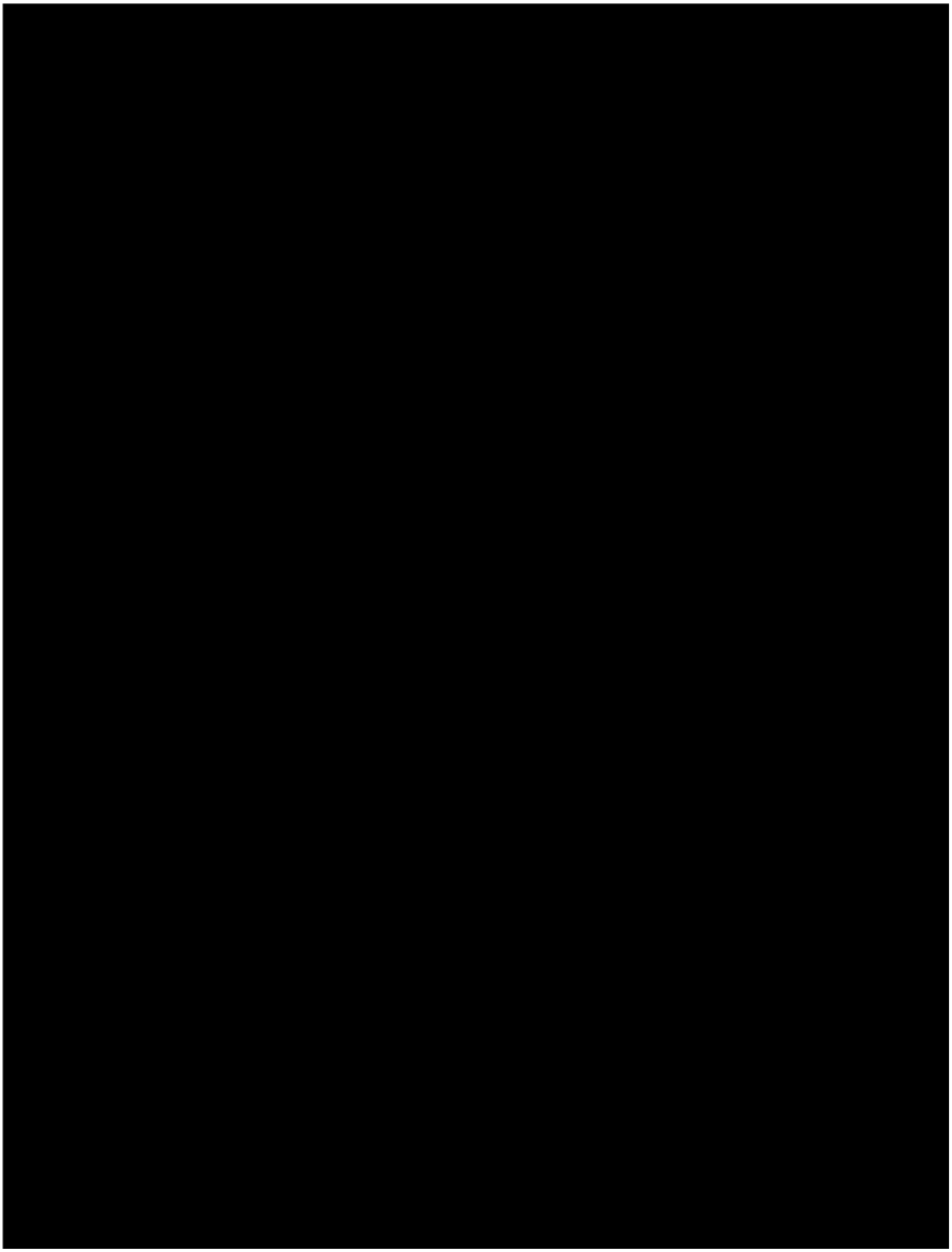

HEMLIG

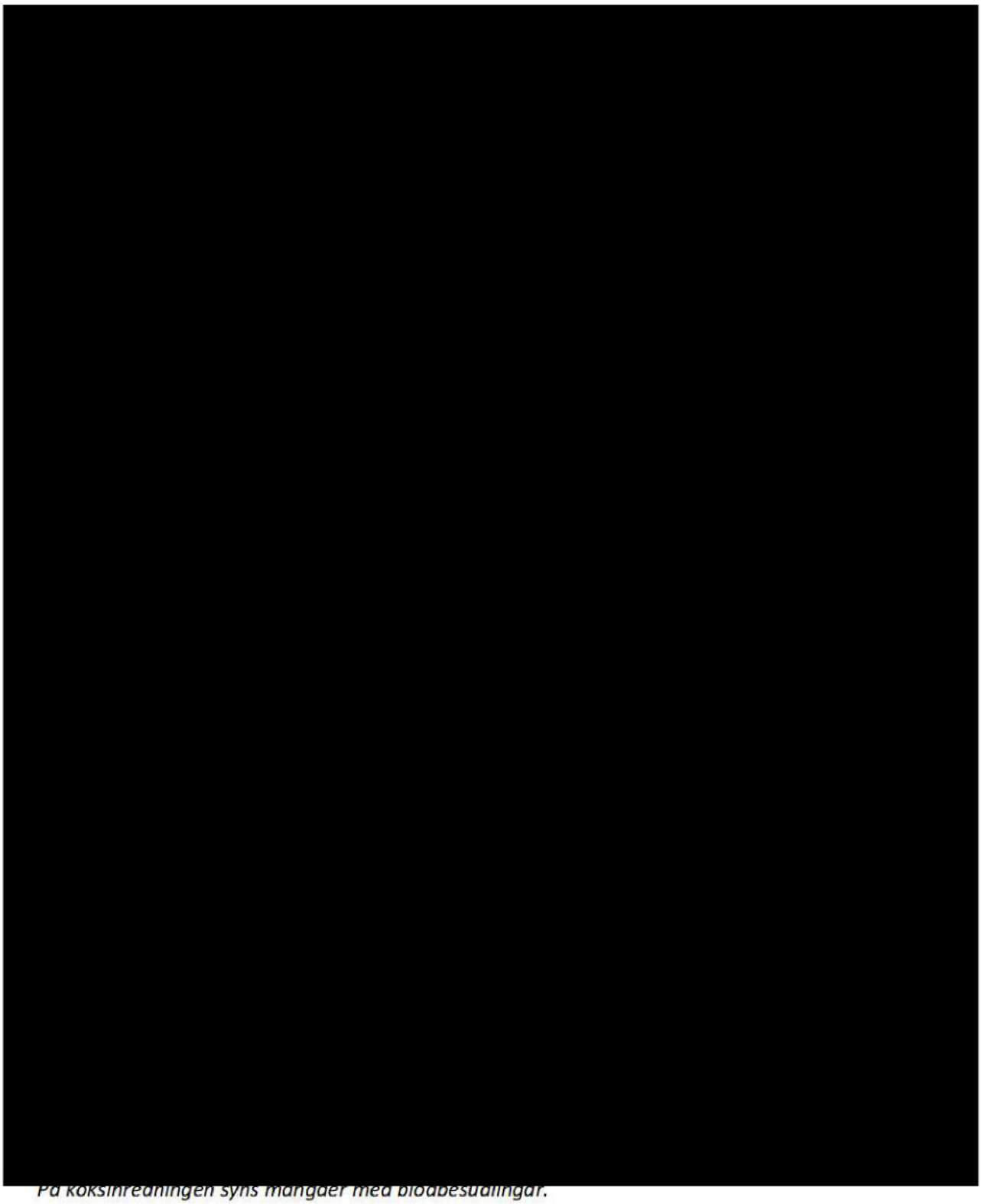

På köksinredningen syns mängder med blodbesudlingar.

Efter detta backar poliserna ut ur lägenheten. Filmen i sin helhet finns sparad i polisens elektroniska lagringsplats för bilder, Filip.

Sammanställt av insp. J. Segerholm, Grova brott, Uppsala

Polisen

PM

Kroppskamera

Signerad av

Signerad datum

Enhet
Polisregion Mitt, BF-IGV 6 LPO Uppsala/Knivsta

Diarienr
5000-K1099371-24

Uppgiftslämnare	Datum	Tid
Breisch, Anna	2024-09-04	23:27

Beslag verkställt	Material för analys
Nej	Nej

Mottaget	Mottaget datum	Tid

Sätt på vilket uppgift lämnats

Upprättad av
Anna Breisch

Uppgiften avser

Uppgift

Kroppskamera har använts när patrullen bryter upp dörren och går in i lägenheten på Vråtorpsgatan 18.

U-nr: 0064698
Filmen är från den 2024-09-04 klockan 17:57 och är totalt 03:06 minuter lång.
På filmen visas när patrullen bryter upp dörren till aktuell lägenhet, när patrullen går in i lägenheten samt anträffar en person avliden under en filt. På filmen visas hur det ser ut i lägenheten, att det är textilier på golvet, blod på insidan av ytterdörren samt väggarna och på köksluckorna.

I tjänsten
Pa Breisch

HEMLIG

Videoövervakning 2024-08-27

Svava gallerian Hemköp Uppsala

Kl. 20:55:39 (hh:mm:ss)

Målsägande Oscar kommer in genom entrén och tittar sig omkring innan han går igenom spärrarna. Han syns ensam, det kommer en kund efter men det är inte misstänkt. Han syns i kameravinkel ”Entré kund ut”. Han bär en rosa/röd jacka, vit klänning, mörkare byxor sticker ut under klänningen, gympaskor, en svart/mörk sidoväska samt en ryggsäck där en blå/turkos bönmatta sticker ut och en svart mössa med okänt tryck. Han har glasögon och bär på en brun papperspåse från Intersport.

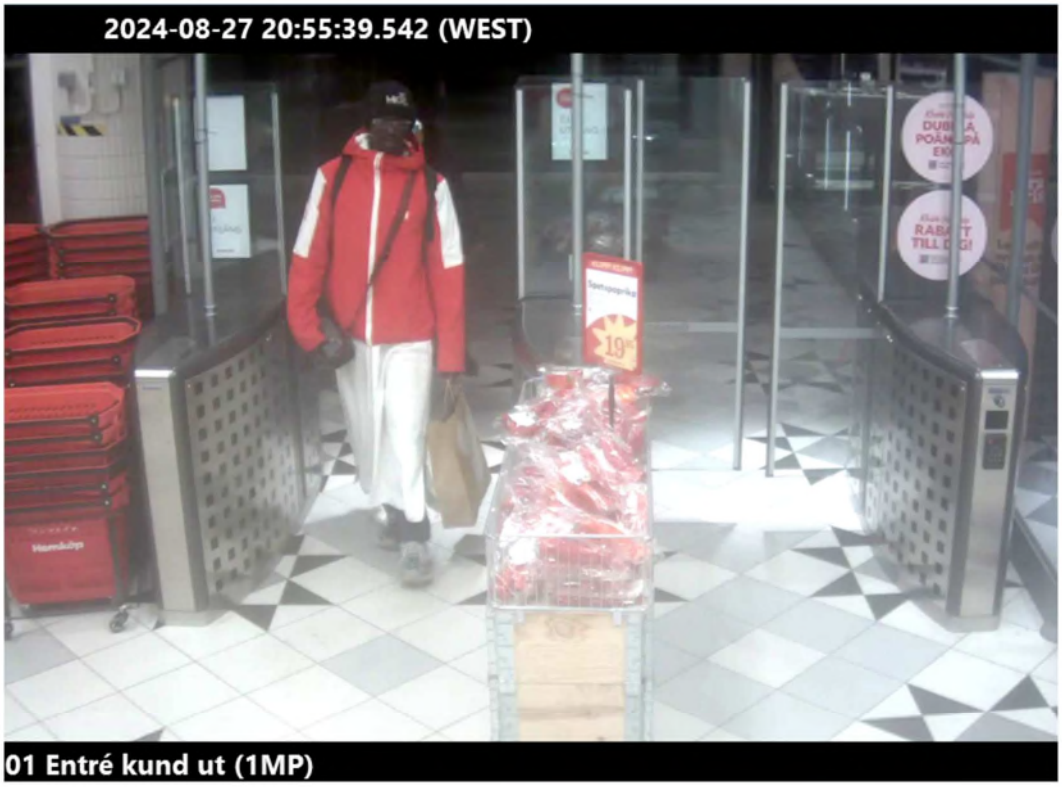

Kl. 20:56:14 (hh:mm:ss)

Oscar syns på kameravinkel ”Översikt butiksentré”. Han kollar ner i mobilen snabbt och ser sig om i butiken. Han går sedan vidare i butiken. Fortfarande utan sällskap.

HEMLIG

Kl. 20:57:45 (hh:mm:ss)

Oscar kommer fram till läskkylarna och velar mellan dryckerna. Det ser ut som han står och läser på brukarna innan han väljer vilken dryck han går vidare med. Han syns i kameravinkel ”huvudgång 360”.

Kl. 21:00:08 (hh:mm:ss)

Oscar kommer fram till kassorna och betalar för två drycker, han blippar ett kort för att genomföra betalningen. Han får hjälp av en butiksmedarbetare med ålderskontroll av dryckerna. Han lägger sedan dryckerna i papperspåsen med intersports-logga på. Misstänkt har inte synts till i samband med Oscars besök på Hemköp Svava i Uppsala 2024-08-27.

HEMLIG

Polisen

Fotografi(er)

Målsägande på FOREX Uppsala 240826

Signerat av

Signerat datum

Enhet
Region Mitt, Grova brott 1 PO Uppsala

Diarienr
5000-K1099371-24

Originalhandlingens förvaringsplats

Datum
2024-10-31

Tid
14:41

Involverad personal
Olivia Stenberg

Funktion
Uppgiftslämnare

Berättelse
Videoövervakning från Forex i Uppsala, Kungsgatan 59. Datum: 2024-08-26.

MÄ syns ensam, dvs utan sällskap på Forex, både innan, under och efter besöket. Han gör ärenden inne på Forex från 12:41 till 13.10. Inget speciellt händer under besöket, han lämnar med ett gult kuvert som han lägger ner i sin ryggsäck. // O.S.

HEMLIG

Videoövervakning 2024-08-26

Forex Uppsala, Kungsgatan 59

Kl. 12:41:36 (hh:mm:ss)

Målsägande Oscar syns i kameravinklarna ”Kundyta ute höger” och ”Kundyta ute vänster”. Han kommer gående ensam i norrgående riktning, dvs den riktning som Uppsala tingsrätt ligger. Han bär en rosa/röd jacka, vit klänning, mörkare byxor sticker fram under klänningen, gympaskor, en svart/mörk sidoväska samt en ryggsäck där en blå/turkos bönmatta sticker ut och en svart mössa med okänt tryck på. Han har även glasögon. Oscar går in på Forex och försvinner sedan ur bild en kort stund.

HEMLIG

Kl. 12:43:02 (hh:mm:ss)

Oscar dyker upp i bild igen, då sedd på kameravinkel "Kundyta höger" samt "Kundyta dold". Han slår sig ner på golvet mot en vägg, nära kunddiskarna. Han gör inget speciellt, kollar mobilen och letar efter något i väskan. Han tar även fram sin dator, öppnar den men stänger den sedan. Det är många personer inne på Forex och det ser ut som att alla stolar upptagna.

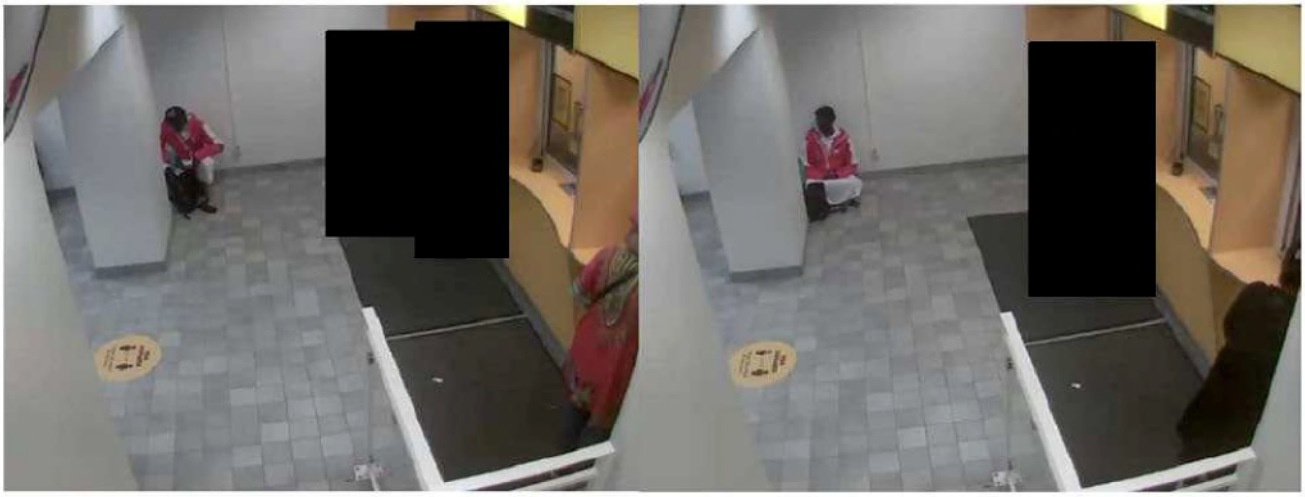

Kl. 12:59:15 (hh:mm:ss)

Oscar ställer sig upp från att han suttit ner. Han tar på sig sin ryggsäck och fortsätter vänta.

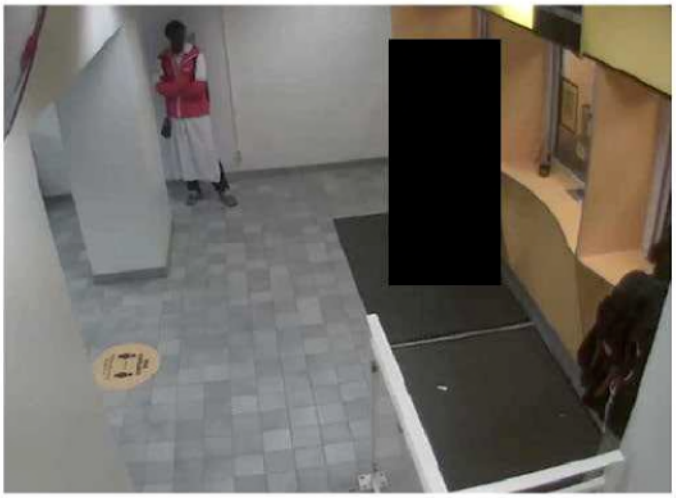

HEMLIG

Kl: 13:02:04 (hh:mm:ss)

Det blir Oscars tur att få hjälp i kassan. Han går fram och sedan ser man inte specifikt vad han gör där förutom att prata med kassören.

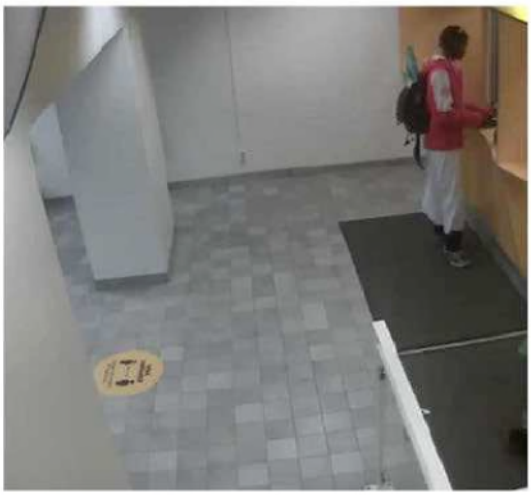

Kl 13:10:15 (hh:mm:ss)

Oscar tar emot det gula kuvertet från kassören och lägger det i sin ryggsäck och går ut från Forex. Han går i södergående riktning. MT har ej synts till i samband till Oscars besök på Forex, varken utanför eller i lokalen till Forex.

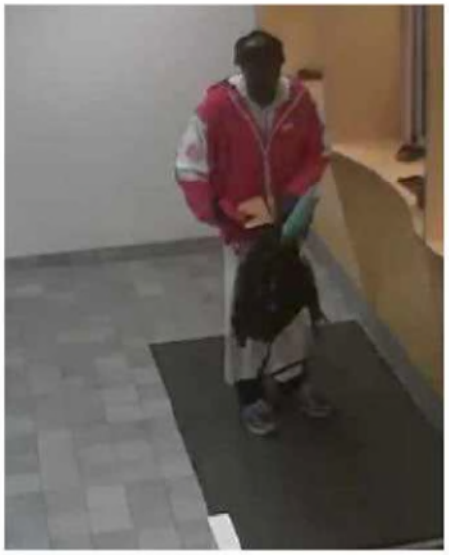

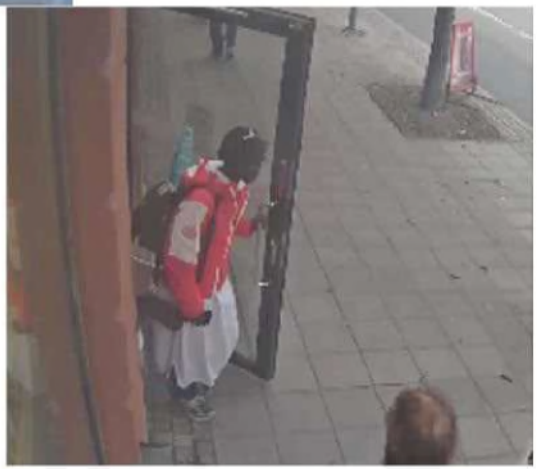

Polisen

PM

PM Timestamps arbetsplats

Signerad av

Signerad datum

Enhet
Polisregion Mitt, Utredning 4 LPO Uppsala/Knivsta

Diarienr
5000-K1099371-24

Uppgiftslämnare	Datum	Tid
Hörnqvist, Dennis	2024-09-09	09:43

Beslag verkställt	Material för analys
Nej	Nej

Mottaget	Mottaget datum	Tid

Sätt på vilket uppgift lämnats

Upprättad av
Dennis Hörnqvist

Uppgiften avser
Pm angående timestamps till övervakningsfilm från MÄ:s arbetsplats

Uppgift
Undertecknad var tillsammans med Pa Lundberg på målsägandes arbetsplats för att bland annat säkra övervakningsfilm där ifrån.

Chefen på arbetsplatsen hade ett övervakningssystem som han kunde nå via en app på sin mobiltelefon. Så som undertecknad förstod det så reagerade kamerorna på rörelse. När man tryckte på en film i appen syntes inga "timestamps" i filmen, utan man ser i rullistan bland filmerna på appen när filmerna upptogs. Bild på denna lista med timestamps finns bifogad i FILIP.

Arbetsgivaren skickade dessa filmer till undertecknad via sms, de finns bifogade tillsammans med timestamps-bilden i FILIP.

I tjänsten,

Pa Hörnqvist

HEMLIG

Videogranskning 2024-08-29

Oscars arbetsplats Elma All Day Dining på Gerd Enequists gata 8, Uppsala

FILIP: ÖVK från Elma All Day Dining säkrad 2024-09-05 17:17

Kl. 22.36 (hh:mm)

Det är oklart om det är rätt tidpunkt men utifrån miniatyrbilderna som finns i samma mapp i FILIP ser det ut som att filmen kommer från den tiden. Oscar är inne i restaurangens soprum/lagerutrymme. Han går in i ett separat rum en kort tid, det rummet står bland annat en golvmopp mer ser man inte. Det syns heller inte vad han gör där inne. Det är en kolsyrepatron som håller upp dörren som han sedan tar bort som dörrstopp och stänger igen dörren. Han kontrollerar att han stängt dörren sedan rör han sig bort, han håller sig för knäet/smalbenet medan han tar sig vidare i lokalen. Han är klädd i en rosa/röd jacka, vitklänning, gympaskor, en ryggsäck där en blå/turkos bönmatta som sticker ut. Han bär glasögon.

HEMLIG

Polisen

Upprättad av	Datum	Diarienummer	Dokument
Anna Hågedal	2025-04-08	K1099371-24	PM Övervakningsfilm på Elma Dining

PM Övervakningsfilm på Elma Dining

Daniel Özgun är chef på restaurangen Elma Dining där Oscar arbetar. I samband med förhör med Daniel 2025-09-05 berättar denne om restaurangens övervakningskamera. Kameran filmar en sekvens när rörelsesensorn upptäcker en rörelse. Daniel visar på en app på sin telefon att kameran har spelat in ett antal korta sekvenser på kvällen 2025-08-29 kl. 22:36. Daniel uppger i förhör att tidsstämpeln på kameran stämmer med verkligheten. Filmerna säkras i samband med förhöret.

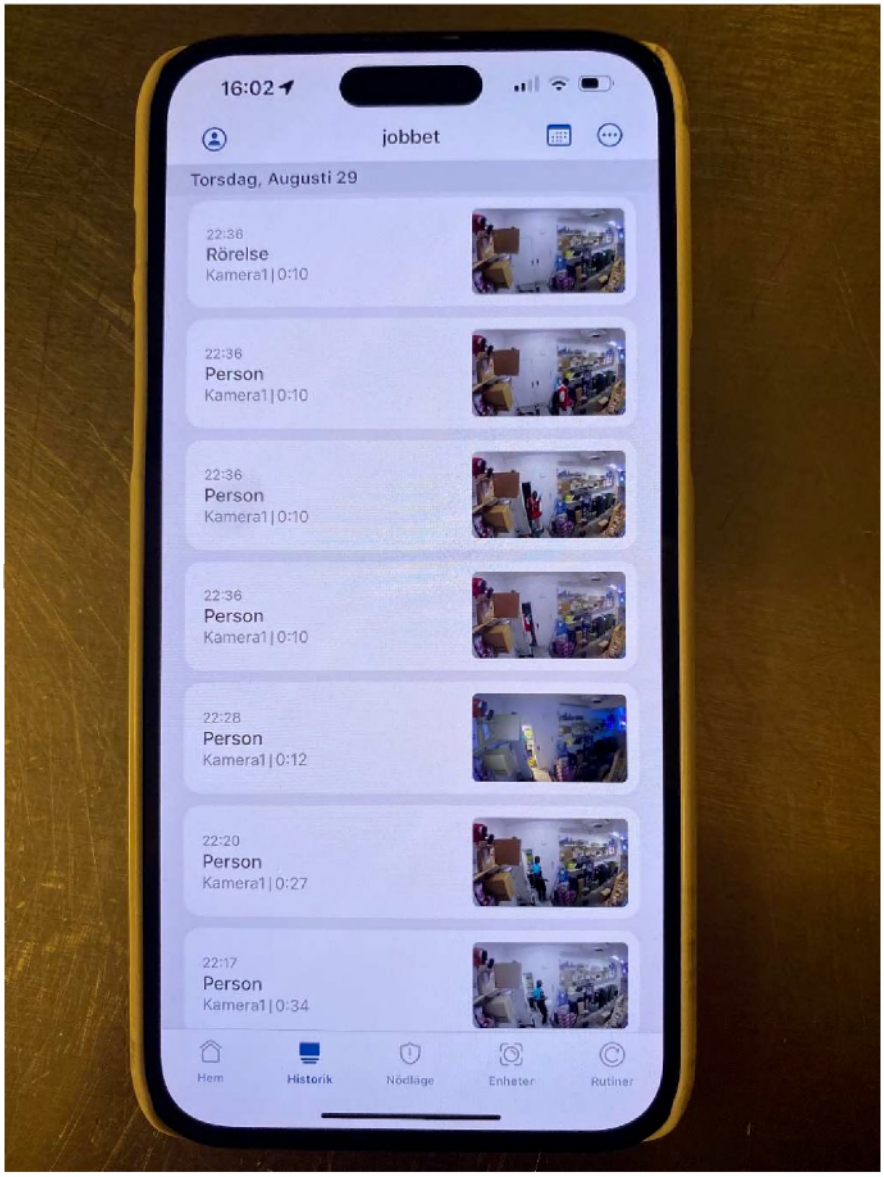

HEMLIG

Polisen

Upprättad av	Datum	Diarienummer	Dokument
Anna Hågedal	2025-04-08	K1099371-24	PM Övervakningsfilm på Elma Dining

Stillbilder från filmerna visar Oscar då han lämnar jobbet.

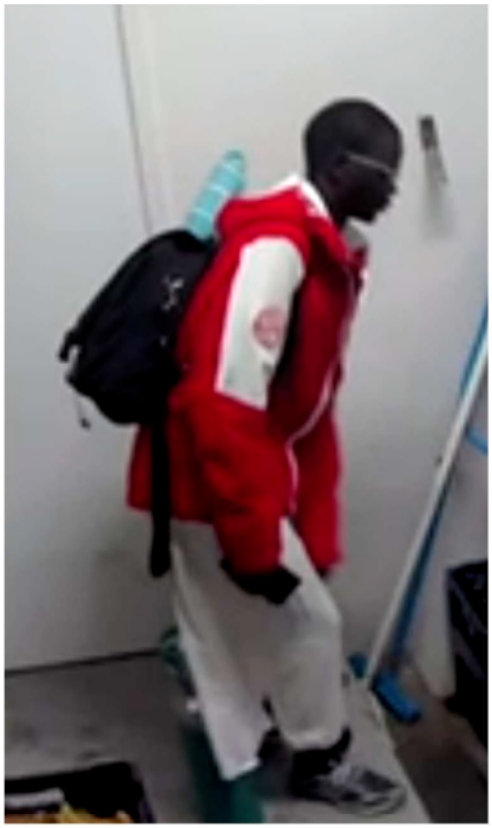

HEMLIG

1111

Polisen

Beslut om frihetsberövande

Ursprungligt frihetsberövandebeslut numera häktad

Signerat av
Eva-Maria Nyman Sjömark

Signerat datum
2025-06-04

Enhet
Polisregion Mitt, Grova brott 1 PO Uppsala

Diarienummer
5000-K1099371-24

Aktuell status
Återkallad

Person som tvångsmedlet avser
Khan, Hasham Saadi Aziz, 19940130-1552

ID-kontroll

Kontrollsätt	Kontrollerat av

Grunduppgifter för tvångsmedlet

Inledande frihetsberövande
Anhållande i sin frånvaro

Datum och tid för beslut	Beslutsfattare
2024-09-13 14:23	Wittbom Skog, Hedda

Brott/utredning
0311 - Mord

Plats för verkställan	Verkställt av	Datum och tid för verkställighet

Envarsgripande Gripen av	Införd av	Införd datum och tid

Övriga närvarande vid åtgärden	Övriga uppgifter om verkställigheten

Förvaringsplats

Uppgifter om hävning

Datum och tid för beslut	Beslutsfattare

Datum och tid för verkställighet	Verkställare

Övriga uppgifter om verkställigheten

Beslut

Typ	Datum och tid	Beslutsfattare
Anhållande i sin frånvaro	2024-09-13 14:23	Wittbom Skog, Hedda
Typ	Datum och tid	Beslutsfattare
Återkalla beslut	2024-10-08 23:59	Wittbom Skog, Hedda

Åtgärder

Polisen

Protokoll över frihetsberövande

GB

Signerat av
Anna Hågedal
Signerat datum
2024-12-20

Enhet
Polisregion Mitt, Grova brott 1 PO Uppsala

Diarienummer
5000-K1099371-24

Aktuell status
Överlämnad till Åklagare

Person som tvångsmedlet avser
Khan, Hasham Saadi Aziz, 19940130-1552

ID-kontroll

Kontrollsätt	Kontrollerat av

Grunduppgifter för tvångsmedlet

Inledande frihetsberövande
Häktning i sin utevaro

Datum och tid för beslut	Beslutsfattare
2024-10-08	Uppsala tingsrätt

Brott/utredning
0311 - Mord

Plats för verkställan	Verkställt av	Datum och tid för verkställighet
Arlanda flygplats , Arlanda	Engman, Annika	2024-12-19 17:05

Envarsgripande Gripen av	Införd av	Införd datum och tid

Övriga närvarande vid åtgärden	Övriga uppgifter om verkställigheten

Förvaringsplats

Aktuella uppgifter

Datum och tid för beslut	Beslutsfattare

Brott/utredning

Ändamål med åtgärden

Restriktioner	Särskilda anvisningar
Inga restriktioner	
	Skäl för restriktioner

Misstankegrad	Medgärningsmän

Sista dag för häktningsförhandling	Sista dag för häktningsframställan

Beslut

Typ	Datum och tid	Beslutsfattare
Häktning i sin utevaro	2024-10-08	Uppsala tingsrätt

Åtgärder

Polisen

Protokoll över kroppsbesiktning

Rättsläkarundersökning

Signerat av
Anna Hågedal
Signerat datum
2025-01-28

Enhet
Polisregion Mitt, Grova brott 1 PO Uppsala

Diarienummer
5000-K1099371-24

Aktuell status
Verkställd

Person som tvångsmedlet avser
Khan, Hasham Saadi Aziz, 19940130-1552

ID-kontroll

Kontrollsätt	Kontrollerat av

Grunduppgifter för tvångsmedlet

Datum och tid för beslut	Beslutsfattare	
2025-01-13 11:26	Wittbom Skog, Hedda	
Plats för verkställan	**Verkställt av**	**Datum och tid för verkställighet**
Akademiska sjukhuset , Akademiska sjukhuset , Uppsala	Horvath, Monika (Rättsläkare, Uppsala)	2025-01-17 13:00

Brott/utredning
0311 - Mord

Ändamål med åtgärden	Beslutade direktiv
• Utröna omständigheter som kan ha betydelse för utredningen	• Övrigt

Verkställighet av direktiv	Verkställt	Motivering
• Övrigt	Ja	

Införd datum och tid	Kroppsbesiktning avslutad datum och tid
	2025-01-17 15:00
Övriga närvarande vid åtgärden	**Övriga uppgifter om verkställigheten**
Personal från Kriminalvårdens Nationella Transportenhet	

Beslut

Typ	Datum och tid	Beslutsfattare
Kroppsbesiktning	2025-01-13 11:26	Wittbom Skog, Hedda

Åtgärder

Beslag

Nej

Polisen

Protokoll över kroppsbesiktning

Rättsläkarundersökning

Signerat av
Anna Hågedal
Signerat datum
2025-01-28

Enhet
Polisregion Mitt, Grova brott 1 PO Uppsala

Diarienummer
5000-K1099371-24

Historik

Datum	Registrerat av	Beslutsfattare	Beslutsdatum	Händelse	Förändring
2025-01-13 12:17	Anna Hågedal	Hedda Wittbom Skog	2025-01-13	Beslut om kroppsbesiktning	Beslut fattat av Hedda Wittbom Skog och avser 199401301552 Hasham Saadi Aziz Khan.
2025-01-28 10:28	Anna Hågedal			Beslut signerat	Signerat
2025-01-28 10:28	Anna Hågedal			Verkställd	Verkställd av Monika Horvath den 2025-01-17 13:00.

Polisen

Protokoll över kroppsbesiktning

Signerat av
Susanne Eng
Signerat datum
2025-01-21

Enhet
Polisregion Mitt, Grova brott 1 PO Uppsala

Diarienummer
5000-K1099371-24

Aktuell status
Verkställd

Person som tvångsmedlet avser
Khan, Hasham Saadi Aziz, 19940130-1552

ID-kontroll

Kontrollsätt	Kontrollerat av
Pass (svenskt)	Eng, Susanne

Grunduppgifter för tvångsmedlet

Datum och tid för beslut	Beslutsfattare
2025-01-14 09:45	Segerholm, Johan

Plats för verkställan	Verkställt av	Datum och tid för verkställighet
Khan, Hasham Saadi Aziz Polisen Sollentuna , Polisen Sollentuna, Tingsvägen 7 , Sollentuna	Eng, Susanne Li, Fredrick	2025-01-21 10:20

Brott/utredning
0311 - Mord

Ändamål med åtgärden	Beslutade direktiv
• Utröna omständigheter som kan ha betydelse för utredningen	• Övrigt

Verkställighet av direktiv	Verkställt	Motivering
• Övrigt	Ja	

Införd datum och tid	Kroppsbesiktning avslutad datum och tid
	2025-01-21 10:45

Övriga närvarande vid åtgärden	Övriga uppgifter om verkställigheten

Beslut

Typ	Datum och tid	Beslutsfattare
Kroppsbesiktning	2025-01-14 09:45	Segerholm, Johan

Åtgärder

Beslag

Nej

Polisen

Protokoll över kroppsbesiktning

Signerat av
Susanne Eng
Signerat datum
2025-01-21

Enhet
Polisregion Mitt, Grova brott 1 PO Uppsala

Diarienummer
5000-K1099371-24

Historik

Datum	Registrerat av	Beslutsfattare	Beslutsdatum	Händelse	Förändring
2025-01-14 09:46	Johan Seger-holm	Johan Seger-holm	2025-01-14	Beslut om kroppsbe-siktning	Beslut fattat av Johan Segerholm och avser 199401301552 Hasham Saadi Aziz Khan.
2025-01-21 11:28	Susanne Eng			Beslut signerat	Signerat
2025-01-21 11:28	Susanne Eng			Verkställd	Verkställd av Susanne Eng och Fre-drick Li den 2025-01-21 10:20.

Polisen

Protokoll över hämtning till förhör

Signerat av
Anna Niss
Signerat datum
2024-09-05

Enhet
Polisregion Mitt, Utredningsjour 10 PO Uppsala

Diarienummer
5000-K1099371-24

Aktuell status
Frigiven

Person som tvångsmedlet avser	Personens roll i förhör
Hull, Alan Matthew	Vittne

ID-kontroll

Kontrollsätt	Kontrollerat av
Dataslagning	Johansson, Tomas

Grunduppgifter för tvångsmedlet

Datum och tid för beslut	Beslutsfattare
2024-09-04 22:14	Berglöf, Sara

Brott/utredning
0311 - Mord

Plats där personen kan eftersökas	Alternativ plats	Kallelse
LGH 1105 , Vråtorpsgatan 18 , Knivsta		Hämta utan kallelse

Plats för verkställan	Verkställt av	Datum och tid för verkställighet
LGH 1105 , Vråtorpsgatan 18 , Knivsta	Johansson, Tomas Niss, Anna Mustafa Ata, Mohammed	2024-09-04 22:35

Införd av	Införd datum och tid
Johansson, Tomas Niss, Anna Mustafa Ata, Mohammed	2024-09-04 23:00

Övriga närvarande vid åtgärden	Övriga uppgifter om verkställigheten
Anna Niss Mohammed Mustafa Ata	

Uppgifter om frigivning

Datum och tid för beslut	Beslutsfattare
2024-09-05 00:43	Thors, Josef
Datum och tid för verkställighet 2024-09-05 00:45	Verkställare Johansson, Tomas Niss, Anna Mustafa Ata, Mohammed

Övriga uppgifter om verkställigheten

Beslut

Typ	Datum och tid	Beslutsfattare
Hämtning till förhör	2024-09-04 22:14	Berglöf, Sara
Typ Frige	Datum och tid 2024-09-05 00:43	Beslutsfattare Thors, Josef

Åtgärder

Polisen

Protokoll över hämtning till förhör

Signerat av

Signerat datum

Diarienummer
5000-K1099371-24

Enhet
Polisregion Mitt, Grova brott 1 PO Uppsala

Aktuell status
Makulerad

Person som tvångsmedlet avser	Personens roll i förhör
Kondrakov, Alexander	Vittne

ID-kontroll

Kontrollsätt	Kontrollerat av

Grunduppgifter för tvångsmedlet

Datum och tid för beslut	Beslutsfattare
2024-09-17 13:50	Wittbom Skog, Hedda

Brott/utredning
0311 - Mord

Plats där personen kan eftersökas	Alternativ plats	Kallelse
Lägenhet 1002 , Rosendalsvägen 6 , Uppsala		Hämta utan kallelse

Plats för verkställan	Verkställt av	Datum och tid för verkställighet

Införd av	Införd datum och tid

Övriga närvarande vid åtgärden	Övriga uppgifter om verkställigheten

Beslut

Åtgärder

Polisen

Protokoll över kroppsbesiktning

Ej utförd

Signerat av
Eva-Maria Nyman Sjömark
Signerat datum
2025-06-04

Enhet
Polisregion Mitt, Grova brott 1 PO Uppsala

Diarienummer
5000-K1099371-24

Aktuell status
Återkallad

Person som tvångsmedlet avser
Kondrakov, Alexander

ID-kontroll

Kontrollsätt	Kontrollerat av

Grunduppgifter för tvångsmedlet

Datum och tid för beslut	Beslutsfattare
2024-09-17 15:53	Wittbom Skog, Hedda

Plats för verkställan	Verkställt av	Datum och tid för verkställighet

Brott/utredning
0311 - Mord

Ändamål med åtgärden	Beslutade direktiv
• Genom DNA-analys av provet underlätta identifiering vid utredning av ett brott på vilket fängelse kan följa och det finns synnerlig anledning att anta att det är av betydelse för utredningen av brottet	• Saliv

Verkställighet av direktiv	Verkställt	Motivering

Införd datum och tid	Kroppsbesiktning avslutad datum och tid

Övriga närvarande vid åtgärden	Övriga uppgifter om verkställigheten

Beslut

Typ	Datum och tid	Beslutsfattare
Kroppsbesiktning	2024-09-17 15:53	Wittbom Skog, Hedda
Typ	Datum och tid	Beslutsfattare
Återkalla beslut	2024-09-24 23:59	Wittbom Skog, Hedda

Åtgärder

Beslag

Nej

Polisen

Protokoll över kroppsbesiktning

Ej utförd

Signerat av
Eva-Maria Nyman Sjö-
mark
Signerat datum
2025-06-04

Enhet
Polisregion Mitt, Grova brott 1 PO Uppsala

Diarienummer
5000-K1099371-24

Historik

Datum	Registrerat av	Beslutsfattare	Beslutsdatum	Händelse	Förändring
2024-09-23 11:14	Johan Seger-holm	Hedda Wittbom Skog	2024-09-17	Beslut om kroppsbe-siktning	Beslut fattat av Hedda Wittbom Skog och avser 198904012591 Alexander Kondrakov.
2025-06-04 11:27	Eva-Maria Ny-man Sjömark	Hedda Wittbom Skog	2024-09-24	Återkallad	Beslut fattat att Återkalla beslutet av Hedda Wittbom Skog den 2024-09-24 23:59 med motiveringen: Ej utfört Ej aktuellt
2025-06-04 11:27	Eva-Maria Ny-man Sjömark			Beslut signerat	Signerat

Polisen

Protokoll över hämtning till förhör

Signerat av
Emelie De Geer
Signerat datum
2024-09-24

Enhet
Polisregion Mitt, Grova brott 1 PO Uppsala

Diarienummer
5000-K1099371-24

Aktuell status
Frigiven

Person som tvångsmedlet avser	Personens roll i förhör
Kondrakov, Alexander	Annan

ID-kontroll

Kontrollsätt	Kontrollerat av
Dataslagning	Reuterdahl, Erik

Grunduppgifter för tvångsmedlet

Datum och tid för beslut	Beslutsfattare	
2024-09-17 13:50	Wittbom Skog, Hedda	
Brott/utredning		
0311 - Mord		
Plats där personen kan eftersökas	**Alternativ plats**	**Kallelse**
Rosendalsvägen 6 , Uppsala		Hämta utan kallelse
Plats för verkställan	**Verkställt av**	**Datum och tid för verkställighet**
Kondrakov, Alexander LGH 1002 , Rosendalsvägen 6 , Uppsala	De Geer, Emelie Reuterdahl, Erik	2024-09-24 06:45

Införd av	Införd datum och tid
De Geer, Emelie Reuterdahl, Erik	2024-09-24 06:57
Övriga närvarande vid åtgärden	Övriga uppgifter om verkställigheten

Uppgifter om frigivning

Datum och tid för beslut	Beslutsfattare
2024-09-24 08:40	Rystedt, Johanna
Datum och tid för verkställighet	**Verkställare**
2024-09-24 08:40	Reuterdahl, Erik
Övriga uppgifter om verkställigheten	

Beslut

Typ	Datum och tid	Beslutsfattare
Hämtning till förhör	2024-09-17 13:50	Wittbom Skog, Hedda
Typ	Datum och tid	Beslutsfattare
Frige	2024-09-24 08:40	Rystedt, Johanna

Åtgärder

Polisen

Beslagsprotokoll

Kniv i Container

2024-5000-BG110261

Signerat av

Signerat datum

Diarienummer
5000-K1099371-24

Handläggande enhet
Polisregion Mitt, Grova brott
2 PO Uppsala

Misstänkt person	
Plats för verkställan Återvinningsstationen på parkeringen korsningen Skogsläntevägen/Brunnbyvägen , Skogsgläntevägen , Knivsta	Datum och klockslag för verkställighet 2024-09-05 11:42
Beslutat av Reuterdahl, Erik	Verkställt av Grass, Morgan
Domstol för överklagan Uppsala tingsrätt	Brott / Utredning utan brott 0311 - Mord

Föremålspunkter

2024-5000-BG110261-1 Kniv (1 st)	Platsbeskrivning Påträffades i botten av en container för metallförpackningar på en returstation. Containern var nyligen tömd och därav lätt att identifiera kniven.	Status Fastställd

Ändamål med åtgärden
- Beslag RB 27:1 föremålet har betydelse för utredning om brott

Beslag taget från
Kan ej anges

Anspråkstagare

Typ : Kniv
Knivmodell : Kockkniv
Skaftmaterial : Plast
Anteckningar: Svart blad med kolfiberliknande skaft.

Polisen

Beslagsprotokoll
Vid obduktion

2024-5000-BG115989

Signerat av

Signerat datum

Diarienummer
5000-K1099371-24

Handläggande enhet
Polisregion Mitt, Grova brott
2 PO Uppsala

Misstänkt person	
Plats för verkställan Rättsmedicinalverket , Rättsmedicinalverket, Dag Hammarskjölds väg 20 , Uppsala	Datum och klockslag för verkställighet 2024-09-10 08:00
Beslutat av Rinaldo, Tommy	Verkställt av Pettersson, Jonatan Rinaldo, Tommy Järnek, Kjell
Domstol för överklagan Uppsala tingsrätt	Brott / Utredning utan brott 0311 - Mord

Föremålspunkter

2024-5000-BG115989-1 T-shirt (1 st)	Platsbeskrivning Från målsägaren vid obduktion.	Status Fastställd
Ändamål med åtgärden • Beslag RB 27:1 föremålet har betydelse för utredning om brott		Beslag taget från Ochaya, Oscar Anspråkstagare
2024-5000-BG115989-2 Byxor (1 st)	Platsbeskrivning Från målsägaren vid obduktion.	Status Fastställd
Ändamål med åtgärden • Beslag RB 27:1 föremålet har betydelse för utredning om brott Färg : Blå Anteckningar: Med blått skärp.		Beslag taget från Ochaya, Oscar Anspråkstagare
2024-5000-BG115989-3 Kalsonger (1 st)	Platsbeskrivning Från målsägaren vid obduktion.	Status Förfarande enl lag (1974:1066) 2b§ 2st
Ändamål med åtgärden • Beslag RB 27:1 föremålet har betydelse för utredning om brott Färg : Blå		Beslag taget från Ochaya, Oscar Anspråkstagare

Polisen

Beslagsprotokoll

Vid obduktion

2024-5000-BG115989

Signerat av

Signerat datum

Diarienummer
5000-K1099371-24

Handläggande enhet
Polisregion Mitt, Grova brott
2 PO Uppsala

Föremålspunkter

2024-5000-BG115989-4
Strumpor (1 st)

Platsbeskrivning
Från målsägaren vid obduktion.

Status
Fastställd

Ändamål med åtgärden
- Beslag RB 27:1 föremålet har betydelse för utredning om brott

Beslag taget från
Ochaya, Oscar
Anspråkstagare

Färg : Svart

Polisen

Protokoll över avspärrning

Signerat av
Erik Torstensson
Signerat datum
2024-09-04

Enhet
Polisregion Mitt, BF-IGV 6 LPO Uppsala/Knivsta

Diarienummer
5000-K1099371-24

Aktuell status
Avspärrning hävd

Grunduppgifter för tvångsmedlet

Datum och tid för beslut	Beslutsfattare	
2024-09-04 18:05	Berglöf, Sara	
Plats för avspärrning	**Verkställt av**	**Datum och tid för verkställighet**
Området kring baksidan av fastigheten gentemot boendeparkeringen. , Vråtorpsgatan 18 , Knivsta	Rosander, Ida	2024-09-04 18:05

Brott/utredning
0311 - Mord

Ändamål med åtgärden
- Kan antagas ha betydelse för utredningen

Omfattning/Direktiv

Övriga närvarande vid åtgärden	Övriga uppgifter om verkställigheten

Beslut

Typ	Datum och tid	Beslutsfattare
Avspärrning	2024-09-04 18:05	Berglöf, Sara
Typ	Datum och tid	Beslutsfattare
Häva	2024-09-05 04:02	Lundh, Michaela

Polisen

Protokoll över avspärrning

Signerat av
Erik Torstensson
Signerat datum
2024-09-04

Enhet
Polisregion Mitt, BF-IGV 6 LPO Uppsala/Knivsta

Diarienummer
5000-K1099371-24

Aktuell status
Verkställd

Grunduppgifter för tvångsmedlet

Datum och tid för beslut	Beslutsfattare	
2024-09-04 18:05	Berglöf, Sara	
Plats för avspärrning	**Verkställt av**	**Datum och tid för verkställighet**
Lgh 1004 , Vråtorpsgatan 18 , Knivsta	Bloom, Tobias Torstensson, Erik Ängström, Kristofer Breisch, Anna	2024-09-04 18:05

Brott/utredning
0311 - Mord

Ändamål med åtgärden
- Kan antagas ha betydelse för utredningen

Omfattning/Direktiv

Övriga närvarande vid åtgärden	Övriga uppgifter om verkställigheten

Aktuella uppgifter för tvångsmedlet

Datum och tid för beslut	Beslutsfattare
2024-09-04 18:05	Berglöf, Sara

Omfattning/Direktiv

Verkställt av	Datum och tid för verkställighet
Bloom, Tobias Torstensson, Erik Ängström, Kristofer Breisch, Anna	2024-09-04 18:05

Övriga uppgifter om verkställigheten

Beslut

Typ	Datum och tid	Beslutsfattare
Avspärrning	2024-09-04 18:05	Berglöf, Sara

Polisen

Protokoll över husrannsakan

Postfack - målsäganden

Signerat av
Anna Lindholm
Signerat datum
2024-09-05

Enhet
Polisregion Mitt, Utredningsjour 10 PO Uppsala

Diarienummer
5000-K1099371-24

Aktuell status
Verkställd

Misstänkt person

Grunduppgifter för tvångsmedlet

Datum och tid för beslut	Beslutsfattare	
2024-09-05 09:56	Segerholm, Johan	
Plats för verkställan	**Verkställt av**	**Datum och tid för verkställighet**
Postfacket , Vråtorpsgatan 18 , Knivsta	Hörnqvist, Dennis Lundberg, Viktor	2024-09-05 12:11

Husrannsakan sker hos misstänkt	Personen hos vilken husrannsakan gjordes var närvarande
Nej	Nej

Ändamål med åtgärden
- Utröna omständigheter som kan ha betydelse för utredningen
- Eftersökande av föremål som är underkastad beslag

Brott/utredning
0311 - Mord

Omfattning/direktiv
Söka efter om det finns någon nyckel till lägenheten i postfacket. Kolla igenom ev. post om det kan finna något relevant för utrednignen där.

Övriga närvarande vid åtgärden

Övriga uppgifter om verkställighet

Beslag

Nej

Åtgärder

Beslut

Typ	Datum och tid	Beslutsfattare
Husrannsakan	2024-09-05 09:56	Segerholm, Johan

Polisen

Protokoll över husrannsakan

Soprum

Signerat av
Emelie De Geer
Signerat datum
2024-09-11

Enhet
Polisregion Mitt, Grova brott 1 PO Uppsala

Diarienummer
5000-K1099371-24

Aktuell status
Verkställd

Misstänkt person

Grunduppgifter för tvångsmedlet

Datum och tid för beslut	Beslutsfattare	
2024-09-09 11:31	Segerholm, Johan	
Plats för verkställan	**Verkställt av**	**Datum och tid för verkställighet**
Soprum vråken , Vråtorpsgatan 18 , Knivsta	De Geer, Emelie Helmersson, Håkan	2024-09-09 14:43

Husrannsakan sker hos misstänkt	Personen hos vilken husrannsakan gjordes var närvarande
Nej	Nej

Ändamål med åtgärden	Brott/utredning
• Utröna omständigheter som kan ha betydelse för utredningen • Eftersökande av föremål som är underkastad beslag	0311 - Mord

Omfattning/direktiv
Leta efter kniv/stickföremål, plånbok, telefoner, pengar, nycklar tillhörande Oscar..

Övriga närvarande vid åtgärden

Övriga uppgifter om verkställighet

Beslag

Nej

Åtgärder

Beslut

Typ	Datum och tid	Beslutsfattare
Husrannsakan	2024-09-09 11:31	Segerholm, Johan

Polisen

Protokoll över husrannsakan

Postfack - målsäganden

Signerat av
Johan Segerholm
Signerat datum
2024-09-23

Enhet
Polisregion Mitt, Grova brott 1 PO Uppsala

Diarienummer
5000-K1099371-24

Aktuell status
Verkställd

Misstänkt person

Grunduppgifter för tvångsmedlet

Datum och tid för beslut	Beslutsfattare	
2024-09-20 13:31	Wittbom Skog, Hedda	
Plats för verkställan	**Verkställt av**	**Datum och tid för verkställighet**
Målsägarens brevlåda , Vråtorpsgatan 18 , Knivsta	Segerholm, Johan	2024-09-20 15:00
Husrannsakan sker hos misstänkt	**Personen hos vilken husrannsakan gjordes var närvarande**	
Nej	Nej	

Ändamål med åtgärden
- Utröna omständigheter som kan ha betydelse för utredningen
- Eftersökande av föremål som är underkastad beslag

Brott/utredning
0311 - Mord

Omfattning/direktiv
Ta postförsändelse i beslag. Uppgiften att öppna försändelsen delegeras från åklagare till kriminaltekniker.

Övriga närvarande vid åtgärden

Övriga uppgifter om verkställighet

Beslag

2024-5000-BG117991

Åtgärder

Beslut

Typ	Datum och tid	Beslutsfattare
Husrannsakan	2024-09-20 13:31	Wittbom Skog, Hedda

Polisen

Beslagsprotokoll

2024-5000-BG117991

Signerat av

Signerat datum

Diarienummer
5000-K1099371-24

Handläggande enhet
Polisregion Mitt, Grova brott
2 PO Uppsala

Misstänkt person	
Plats för verkställan Målsägarens brevlåda , Vråtorpsgatan 18 , Knivsta	Datum och klockslag för verkställighet 2024-09-20 15:00
Beslutat av Segerholm, Johan	Verkställt av Segerholm, Johan
Domstol för överklagan Uppsala tingsrätt	Brott / Utredning utan brott 0311 - Mord

Föremålspunkter

2024-5000-BG117991-1 Plånbok (1 st)	Platsbeskrivning Kuvert från Hittegods i Stockholm som låg i målsägarens brevlåda. Kuvertet ska innehålla målsägarens plånbok som hittats på Centralstationen i Stockholm.	Status Fastställd
Ändamål med åtgärden • Beslag RB 27:1 föremålet har betydelse för utredning om brott		Beslag taget från Ochaya, Oscar Anspråkstagare
2024-5000-BG117991-2 Nyckel (1 st)	Platsbeskrivning Kuvert från Hittegods i Stockholm som låg i målsägarens brevlåda. Kuvertet ska innehålla målsägarens plånbok som hittats på Centralstationen i Stockholm.	Status Fastställd
Ändamål med åtgärden • Beslag RB 27:1 föremålet har betydelse för utredning om brott		Beslag taget från Ochaya, Oscar Anspråkstagare Genova Knivsta Fastighet Ab

Ingick i annan föremålspunkt vid verkställandet
Ingick i föremålspunkt 1

På ring :	Nej	Antal nycklar :	1
I fodral :	Nej	Märkning :	7419F5D
Typ av nyckel :	Cylinderlåsnyckel		
Anteckningar:	ILoq-nyckel - smartnyckel som är både cylindernyckel och nyckelbricka i ett		

Polisen

Beslagsprotokoll

2024-5000-BG117991

Signerat av

Signerat datum

Diarienummer
5000-K1099371-24

Handläggande enhet
Polisregion Mitt, Grova brott
2 PO Uppsala

Föremålspunkter

2024-5000-BG117991-3
Nyckel (4 st)

Platsbeskrivning
Kuvert från Hittegods i Stockholm som låg i målsägarens brevlåda. Kuvertet ska innehålla målsägarens plånbok som hittats på Centralstationen i Stockholm.

Status
Fastställd

Ändamål med åtgärden
- Beslag RB 27:1 föremålet har betydelse för utredning om brott

Beslag taget från
Ochaya, Oscar

Anspråkstagare
Genova Knivsta Fastighet Ab

Ingick i annan föremålspunkt vid verkställandet
Ingick i föremålspunkt 1

På ring :	Nej	Antal nycklar :	4
I fodral :	Nej	Märkning :	HOPPE
Typ av nyckel :	Cylinderlåsnyckel		

Polisen

Beslagsprotokoll

2024-5000-BG109504

Signerat av

Signerat datum

Diarienummer
5000-K1099371-24

Handläggande enhet
Polisregion Mitt, Grova brott
2 PO Uppsala

Misstänkt person	
Plats för verkställan Vråtorpsgatan 18 , Knivsta	Datum och klockslag för verkställighet 2024-09-04 23:50
Beslutat av Lundh, Michaela	Verkställt av Rinaldo, Tommy Järnek, Kjell
Domstol för överklagan Uppsala tingsrätt	Brott / Utredning utan brott 0311 - Mord

Föremålspunkter

2024-5000-BG109504-1 Mobiltelefon (1 st)	Platsbeskrivning På byrå intill fönster.	Status Utlämnad
Ändamål med åtgärden • Beslag RB 27:1 föremålet har betydelse för utredning om brott		Beslag taget från Ochaya, Oscar Anspråkstagare
Fabrikat : Motorola		
2024-5000-BG109504-2 Mobiltelefon (1 st)	Platsbeskrivning På byrå Intill fönster.	Status Utlämnad
Ändamål med åtgärden • Beslag RB 27:1 föremålet har betydelse för utredning om brott		Beslag taget från Ochaya, Oscar Anspråkstagare
Fabrikat : Motorola		
2024-5000-BG109504-3 Mobiltelefon (1 st)	Platsbeskrivning På byrå intill fönster.	Status Utlämnad
Ändamål med åtgärden • Beslag RB 27:1 föremålet har betydelse för utredning om brott		Beslag taget från Ochaya, Oscar Anspråkstagare
Fabrikat : Motorola		

Polisen

Beslagsprotokoll

2024-5000-BG109504

Signerat av

Signerat datum

Diarienummer
5000-K1099371-24

Handläggande enhet
Polisregion Mitt, Grova brott
2 PO Uppsala

Föremålspunkter

2024-5000-BG109504-4 Mobiltelefon (1 st)	Platsbeskrivning På fönsterbräda.	Status Utlämnad
Ändamål med åtgärden • Beslag RB 27:1 föremålet har betydelse för utredning om brott		Beslag taget från Ochaya, Oscar Anspråkstagare
Fabrikat : Nokia		
2024-5000-BG109504-5 Mobiltelefon (1 st)	Platsbeskrivning I köksskåp, andra från vänster.	Status Utlämnad
Ändamål med åtgärden • Beslag RB 27:1 föremålet har betydelse för utredning om brott		Beslag taget från Ochaya, Oscar Anspråkstagare
Fabrikat : Nokia		
2024-5000-BG109504-6 Mobiltelefon (1 st)	Platsbeskrivning I köksskåp längst till vänster.	Status Utlämnad
Ändamål med åtgärden • Beslag RB 27:1 föremålet har betydelse för utredning om brott		Beslag taget från Ochaya, Oscar Anspråkstagare
Fabrikat : Swiss One		
2024-5000-BG109504-7 Bärbar dator (1 st)	Platsbeskrivning I svart ryggsäck som stod på golvet.	Status Fastställd
Ändamål med åtgärden • Beslag RB 27:1 föremålet har betydelse för utredning om brott		Beslag taget från Ochaya, Oscar Anspråkstagare Ochayas dödsbo, Oscar
Fabrikat : Lenovo Anteckningar: Laddare också med.		

Polisen

Beslagsprotokoll

2024-5000-BG110392

Signerat av

Signerat datum

Diarienummer
5000-K1099371-24

Handläggande enhet
Polisregion Mitt, Grova brott
2 PO Uppsala

Misstänkt person	
Plats för verkställan Vråtorpsgatan 18 , Knivsta	Datum och klockslag för verkställighet 2024-09-06 10:00
Beslutat av Segerholm, Johan	Verkställt av Rinaldo, Tommy Björling, Daniel
Domstol för överklagan Uppsala tingsrätt	Brott / Utredning utan brott 0311 - Mord

Föremålspunkter

2024-5000-BG110392-1 Router (1 st)	Platsbeskrivning Fastskruvad på vägg intill byrå.	Status Förfarande enl lag (1974:1066) 2b§ 2st
Ändamål med åtgärden • Beslag RB 27:1 föremålet har betydelse för utredning om brott		Beslag taget från Ochaya, Oscar Anspråkstagare
2024-5000-BG110392-2 Kniv (1 st)	Platsbeskrivning I låda vid diskbänk.	Status Förfarande enl lag (1974:1066) 2b§ 2st
Ändamål med åtgärden • Beslag RB 27:1 föremålet har betydelse för utredning om brott		Beslag taget från Ochaya, Oscar Anspråkstagare
Typ : Kniv Skaftmaterial : Gummi		Bladlängd : 15 cm
2024-5000-BG110392-3 Konservöppnare (1 st)	Platsbeskrivning I diskmaskin.	Status Förfarande enl lag (1974:1066) 2b§ 2st
Ändamål med åtgärden • Beslag RB 27:1 föremålet har betydelse för utredning om brott		Beslag taget från Ochaya, Oscar Anspråkstagare

Polisen

Beslagsprotokoll

2024-5000-BG110392

Signerat av

Signerat datum

Diarienummer
5000-K1099371-24

Handläggande enhet
Polisregion Mitt, Grova brott
2 PO Uppsala

Föremålspunkter

2024-5000-BG110392-4 Penna (1 st)	Platsbeskrivning I blodpöl på golvet, delvis under nackstöd..	Status Förfarande enl lag (1974:1066) 2b§ 2st
Ändamål med åtgärden • Beslag RB 27:1 föremålet har betydelse för utredning om brott		Beslag taget från Ochaya, Oscar Anspråkstagare
2024-5000-BG110392-5 Bärbar dator (1 st)	Platsbeskrivning I byrålåda.	Status Utlämnad
Ändamål med åtgärden • Beslag RB 27:1 föremålet har betydelse för utredning om brott		Beslag taget från Ochaya, Oscar Anspråkstagare

Fabrikat : Lenovo Typ : Bärbar dator

Polisen

Beslagsprotokoll

2024-5000-BG115715

Signerat av

Signerat datum

Diarienummer
5000-K1099371-24

Handläggande enhet
Polisregion Mitt, Grova brott
2 PO Uppsala

Misstänkt person Khan, Hasham Saadi Aziz, 19940130-1552	
Plats för verkställan Vråtorpsgatan 18 , Knivsta	Datum och klockslag för verkställighet 2024-09-16 10:20
Beslutat av Rinaldo, Tommy	Verkställt av Pettersson, Jonatan Rinaldo, Tommy Järnek, Kjell
Domstol för överklagan Uppsala tingsrätt	Brott / Utredning utan brott 0311 - Mord

Föremålspunkter

2024-5000-BG115715-1 Skor (1 st)	Platsbeskrivning Golv i hallen.	Status Förfarande enl lag (1974:1066) 2b§ 2st
Ändamål med åtgärden • Beslag RB 27:1 föremålet har betydelse för utredning om brott		Beslag taget från Ochaya, Oscar Anspråkstagare
Fabrikat : Memphis Färg : Blå/grå	Storlek : 43	
2024-5000-BG115715-2 Skor (1 st)	Platsbeskrivning Golv i hallen.	Status Förfarande enl lag (1974:1066) 2b§ 2st
Ändamål med åtgärden • Beslag RB 27:1 föremålet har betydelse för utredning om brott		Beslag taget från Ochaya, Oscar Anspråkstagare
Fabrikat : Adidas Färg : Svart	Storlek : 42	

Polisen

Beslagsprotokoll

2024-5000-BG115715

Signerat av

Signerat datum

Diarienummer
5000-K1099371-24

Handläggande enhet
Polisregion Mitt, Grova brott
2 PO Uppsala

Föremålspunkter

2024-5000-BG115715-3
Skor (1 st)

Platsbeskrivning
Golv i hallen.

Status
Förfarande enl lag (1974:1066) 2b§ 2st

Ändamål med åtgärden
- Beslag RB 27:1 föremålet har betydelse för utredning om brott

Beslag taget från
Ochaya, Oscar
Anspråkstagare

Fabrikat : Adidas
Storlek : 43,5
Färg : Vit
Anteckningar: Blodstänk på båda skorna.

2024-5000-BG115715-4
Skor (1 st)

Platsbeskrivning
Golv i hallen.

Status
Förfarande enl lag (1974:1066) 2b§ 2st

Ändamål med åtgärden
- Beslag RB 27:1 föremålet har betydelse för utredning om brott

Beslag taget från
Ochaya, Oscar
Anspråkstagare

Fabrikat : Adidas
Storlek : 11,5 US
Färg : Blå/vit
Anteckningar: Blodstänk på båda skorna.

2024-5000-BG115715-5
Skor (1 st)

Platsbeskrivning
Golv i hallen.

Status
Utlämnad

Ändamål med åtgärden
- Beslag RB 27:1 föremålet har betydelse för utredning om brott

Beslag taget från
Ochaya, Oscar
Anspråkstagare

Storlek : 43
Färg : Svart
Anteckningar: Okänt märke.

Polisen

Beslagsprotokoll

2024-5000-BG115715

Signerat av

Signerat datum

Diarienummer
5000-K1099371-24

Handläggande enhet
Polisregion Mitt, Grova brott
2 PO Uppsala

Föremålspunkter

2024-5000-BG115715-6
Skor (1 st)

Platsbeskrivning
Golv i hallen.

Status
Utlämnad

Ändamål med åtgärden
- Beslag RB 27:1 föremålet har betydelse för utredning om brott

Beslag taget från
Ochaya, Oscar
Anspråkstagare

Fabrikat : Kalanji
Färg : Svart
Anteckningar: Okänd storlek.

2024-5000-BG115715-7
Filt (1 st)

Platsbeskrivning
På golvet i hallen.

Status
Förfarande enl lag (1974:1066) 2b§ 2st

Ändamål med åtgärden
- Beslag RB 27:1 föremålet har betydelse för utredning om brott

Beslag taget från
Ochaya, Oscar
Anspråkstagare

Färg : Grå/svart

2024-5000-BG115715-8
Pläd (1 st)

Platsbeskrivning
På golvet i hallen.

Status
Förfarande enl lag (1974:1066) 2b§ 2st

Ändamål med åtgärden
- Beslag RB 27:1 föremålet har betydelse för utredning om brott

Beslag taget från
Ochaya, Oscar
Anspråkstagare

Typ : USA-pläd

2024-5000-BG115715-9
Påse (1 st)

Platsbeskrivning
På golvet i hallen.

Status
Förfarande enl lag (1974:1066) 2b§ 2st

Ändamål med åtgärden
- Beslag RB 27:1 föremålet har betydelse för utredning om brott

Beslag taget från
Ochaya, Oscar
Anspråkstagare

Typ : Willys-påse

Polisen

Beslagsprotokoll

2024-5000-BG115715

Signerat av

Signerat datum

Diarienummer
5000-K1099371-24

Handläggande enhet
Polisregion Mitt, Grova brott
2 PO Uppsala

Föremålspunkter

2024-5000-BG115715-10 Tröja (1 st)	Platsbeskrivning På golvet i hallen.	Status Förfarande enl lag (1974:1066) 2b§ 2st
Ändamål med åtgärden • Beslag RB 27:1 föremålet har betydelse för utredning om brott		Beslag taget från Ochaya, Oscar Anspråkstagare
Anteckningar: Randig		
2024-5000-BG115715-11 Tröja (1 st)	Platsbeskrivning På golvet i hallen.	Status Förfarande enl lag (1974:1066) 2b§ 2st
Ändamål med åtgärden • Beslag RB 27:1 föremålet har betydelse för utredning om brott		Beslag taget från Ochaya, Oscar Anspråkstagare
Färg : Vit		
2024-5000-BG115715-12 Kalsonger (1 st)	Platsbeskrivning På golvet i hallen.	Status Förfarande enl lag (1974:1066) 2b§ 2st
Ändamål med åtgärden • Beslag RB 27:1 föremålet har betydelse för utredning om brott		Beslag taget från Ochaya, Oscar Anspråkstagare
Färg : Blå		
2024-5000-BG115715-13 Passerkort (1 st)	Platsbeskrivning På golvet i hallen.	Status Ska lämnas ut
Ändamål med åtgärden • Beslag RB 27:1 föremålet har betydelse för utredning om brott		Beslag taget från Ochaya, Oscar Anspråkstagare Willys Gottsunda Centrum (arbetsställe 14517999)
Utfärdat i (land) : Sverige Anteckningar: Passerkort Samhall Willys Gottsunda.		

Polisen

Beslagsprotokoll

2024-5000-BG115715

Signerat av

Signerat datum

Diarienummer
5000-K1099371-24

Handläggande enhet
Polisregion Mitt, Grova brott
2 PO Uppsala

Föremålspunkter

2024-5000-BG115715-14 Täcke (1 st)	Platsbeskrivning På golvet i rummet.	Status Förfarande enl lag (1974:1066) 2b§ 2st
Ändamål med åtgärden • Beslag RB 27:1 föremålet har betydelse för utredning om brott		Beslag taget från Ochaya, Oscar Anspråkstagare
Färg : Vit Anteckningar: Ev uppskuret/trasigt.		
2024-5000-BG115715-15 Filt (1 st)	Platsbeskrivning Låg över målsägarens kropp och huvud.	Status Fastställd
Ändamål med åtgärden • Beslag RB 27:1 föremålet har betydelse för utredning om brott		Beslag taget från Ochaya, Oscar Anspråkstagare
Anteckningar: Olika färger.		
2024-5000-BG115715-16 Sopsäck (1 st)	Platsbeskrivning På golvet i rummet.	Status Förfarande enl lag (1974:1066) 2b§ 2st
Ändamål med åtgärden • Beslag RB 27:1 föremålet har betydelse för utredning om brott		Beslag taget från Ochaya, Oscar Anspråkstagare
Färg : Svart		
2024-5000-BG115715-17 Papperspåse (1 st)	Platsbeskrivning På golvet i rummet.	Status Förfarande enl lag (1974:1066) 2b§ 2st
Ändamål med åtgärden • Beslag RB 27:1 föremålet har betydelse för utredning om brott		Beslag taget från Ochaya, Oscar Anspråkstagare
Färg : Svart/vit.		

Polisen

Beslagsprotokoll

2024-5000-BG115715

Signerat av

Signerat datum

Diarienummer
5000-K1099371-24

Handläggande enhet
Polisregion Mitt, Grova brott
2 PO Uppsala

Föremålspunkter

2024-5000-BG115715-18 Pikétröja (1 st)	Platsbeskrivning Låg på golvet nära byrån i rummet.	Status Fastställd
Ändamål med åtgärden • Beslag RB 27:1 föremålet har betydelse för utredning om brott		Beslag taget från Ochaya, Oscar Anspråkstagare
Färg : Vit Anteckningar: Långärmad med blod, delvis stänk. Vrängd.		
2024-5000-BG115715-19 Påslakan (1 st)	Platsbeskrivning Låg delvis under tvättkorg intill målsägarens kropp.	Status Förfarande enl lag (1974:1066) 2b§ 2st
Ändamål med åtgärden • Beslag RB 27:1 föremålet har betydelse för utredning om brott		Beslag taget från Ochaya, Oscar Anspråkstagare
Färg : Vit Anteckningar: Blodigt		
2024-5000-BG115715-20 Tröja (1 st)	Platsbeskrivning På golvet i rummet vid IKEA-påse.	Status Utlämnad
Ändamål med åtgärden • Beslag RB 27:1 föremålet har betydelse för utredning om brott		Beslag taget från Ochaya, Oscar Anspråkstagare
Färg : Brun Anteckningar: Innehöll 3 st engångshandskar (se spårmaterial).		
2024-5000-BG115715-21 Täcke (1 st)	Platsbeskrivning På golvet i rummet nära diskmaskin.	Status Förfarande enl lag (1974:1066) 2b§ 2st
Ändamål med åtgärden • Beslag RB 27:1 föremålet har betydelse för utredning om brott		Beslag taget från Ochaya, Oscar Anspråkstagare
Färg : Vit Anteckningar: Blod och ev skoavtryck.		

Polisen

Beslagsprotokoll

2024-5000-BG115715

Signerat av

Signerat datum

Diarienummer
5000-K1099371-24

Handläggande enhet
Polisregion Mitt, Grova brott
2 PO Uppsala

Föremålspunkter

2024-5000-BG115715-22
Skärbräda (1 st)

Platsbeskrivning
Låg på golvet intill köksbänken/diskbänken.

Status
Fastställd

Ändamål med åtgärden
- Beslag RB 27:1 föremålet har betydelse för utredning om brott

Beslag taget från
Ochaya, Oscar
Anspråkstagare

Anteckningar: Ev fingeravtryck med blod.

2024-5000-BG115715-23
Kaffemugg (1 st)

Platsbeskrivning
På diskbänken.

Status
Fastställd

Ändamål med åtgärden
- Beslag RB 27:1 föremålet har betydelse för utredning om brott

Beslag taget från
Ochaya, Oscar
Anspråkstagare

Färg : Ljusblå

2024-5000-BG115715-24
Kaffemugg (1 st)

Platsbeskrivning
På diskbänken.

Status
Fastställd

Ändamål med åtgärden
- Beslag RB 27:1 föremålet har betydelse för utredning om brott

Beslag taget från
Ochaya, Oscar
Anspråkstagare

Fabrikat : Leica

Färg : Vit

2024-5000-BG115715-25
Kaffemugg (1 st)

Platsbeskrivning
På diskbänken.

Status
Fastställd

Ändamål med åtgärden
- Beslag RB 27:1 föremålet har betydelse för utredning om brott

Beslag taget från
Ochaya, Oscar
Anspråkstagare

Färg : Grå

2024-5000-BG115715-26
Läskburk (1 st)

Platsbeskrivning
På diskbänken.

Status
Fastställd

Ändamål med åtgärden
- Beslag RB 27:1 föremålet har betydelse för utredning om brott

Beslag taget från
Ochaya, Oscar
Anspråkstagare

Vara : Monster energi juice

Polisen

Beslagsprotokoll

2024-5000-BG115715

Signerat av

Signerat datum

Diarienummer
5000-K1099371-24

Handläggande enhet
Polisregion Mitt, Grova brott
2 PO Uppsala

Föremålspunkter

2024-5000-BG115715-27 Flaska (1 st)	Platsbeskrivning På golvet intill vägg och köksbänk.	Status Fastställd
Ändamål med åtgärden • Beslag RB 27:1 föremålet har betydelse för utredning om brott		Beslag taget från Ochaya, Oscar Anspråkstagare
Fabrikat : Zeroh wild raspberry		
2024-5000-BG115715-28 Täcke/filt (1 st)	Platsbeskrivning Låg på golvet delvis under målsägarens huvud.	Status Fastställd
Ändamål med åtgärden • Beslag RB 27:1 föremålet har betydelse för utredning om brott		Beslag taget från Ochaya, Oscar Anspråkstagare
Anteckningar: Mycket blod.		
2024-5000-BG115715-29 Lakan (1 st)	Platsbeskrivning På golvet i hallen.	Status Förfarande enl lag (1974:1066) 2b§ 2st
Ändamål med åtgärden • Beslag RB 27:1 föremålet har betydelse för utredning om brott		Beslag taget från Ochaya, Oscar Anspråkstagare
Färg : Vit Anteckningar: Blod på lakanet.		
2024-5000-BG115715-30 Väska (1 st)	Platsbeskrivning Stod på madrass i rummet. Innehöll bla beslagtagen dator och skolmaterial.	Status Förfarande enl lag (1974:1066) 2b§ 2st
Ändamål med åtgärden • Beslag RB 27:1 föremålet har betydelse för utredning om brott		Beslag taget från Ochaya, Oscar Anspråkstagare
Färg : Svart		

Polisen

Beslagsprotokoll

2024-5000-BG115715

Signerat av

Signerat datum

Diarienummer
5000-K1099371-24

Handläggande enhet
Polisregion Mitt, Grova brott
2 PO Uppsala

Föremålspunkter

2024-5000-BG115715-31
Påse (1 st)

Platsbeskrivning
På vitt lakan i hallen.

Status
Förfarande enl lag (1974:1066) 2b§ 2st

Ändamål med åtgärden
- Beslag RB 27:1 föremålet har betydelse för utredning om brott

Beslag taget från
Ochaya, Oscar
Anspråkstagare

Fabrikat : Eurosko
Färg : Svart
Anteckningar: På insidan namnlapp, Elina Danielsson Källmark, 076-2294752.

2024-5000-BG115715-32
Jeans (1 st)

Platsbeskrivning
I påse p. 31.

Status
Förfarande enl lag (1974:1066) 2b§ 2st

Ändamål med åtgärden
- Beslag RB 27:1 föremålet har betydelse för utredning om brott

Beslag taget från
Ochaya, Oscar
Anspråkstagare

Fabrikat : Replay
Storlek : 33

2024-5000-BG115715-33
Flaska (1 st)

Platsbeskrivning
I påse p. 31.

Status
Förfarande enl lag (1974:1066) 2b§ 2st

Ändamål med åtgärden
- Beslag RB 27:1 föremålet har betydelse för utredning om brott

Beslag taget från
Ochaya, Oscar
Anspråkstagare

Anteckningar: Friskis och Svettis

2024-5000-BG115715-34
Flaska (1 st)

Platsbeskrivning
I påse p. 31.

Status
Förfarande enl lag (1974:1066) 2b§ 2st

Ändamål med åtgärden
- Beslag RB 27:1 föremålet har betydelse för utredning om brott

Beslag taget från
Ochaya, Oscar
Anspråkstagare

Fabrikat : DOM

Polisen

Beslagsprotokoll

2024-5000-BG115715

Signerat av

Signerat datum

Diarienummer
5000-K1099371-24

Handläggande enhet
Polisregion Mitt, Grova brott
2 PO Uppsala

Föremålspunkter

2024-5000-BG115715-35 Tandborste (1 st)	Platsbeskrivning I påse p. 31.	Status Fastställd
Ändamål med åtgärden • Beslag RB 27:1 föremålet har betydelse för utredning om brott		Beslag taget från Ochaya, Oscar Anspråkstagare
Färg : Vit/plå		
2024-5000-BG115715-36 Necessär (1 st)	Platsbeskrivning I påse p. 31.	Status Förfarande enl lag (1974:1066) 2b§ 2st
Ändamål med åtgärden • Beslag RB 27:1 föremålet har betydelse för utredning om brott		Beslag taget från Ochaya, Oscar Anspråkstagare
Färg : Svart Anteckningar: Innehöll deo, tandkräm mm samt tandborstar p. 37 och 38 och rakhyvlar p39 och 40.		
2024-5000-BG115715-37 Tandborste (1 st)	Platsbeskrivning I necessär p. 36.	Status Fastställd
Ändamål med åtgärden • Beslag RB 27:1 föremålet har betydelse för utredning om brott		Beslag taget från Ochaya, Oscar Anspråkstagare
Fabrikat : Jordan	Färg : Grön	
2024-5000-BG115715-38 Tandborste (1 st)	Platsbeskrivning I necessär p. 36.	Status Fastställd
Ändamål med åtgärden • Beslag RB 27:1 föremålet har betydelse för utredning om brott		Beslag taget från Ochaya, Oscar Anspråkstagare
Färg : Lila		

Polisen

Beslagsprotokoll

2024-5000-BG115715

Signerat av

Signerat datum

Diarienummer
5000-K1099371-24

Handläggande enhet
Polisregion Mitt, Grova brott
2 PO Uppsala

Föremålspunkter		
2024-5000-BG115715-39 Rakhyvel (1 st)	Platsbeskrivning I necessär p. 36.	Status Förfarande enl lag (1974:1066) 2b§ 2st
Ändamål med åtgärden • Beslag RB 27:1 föremålet har betydelse för utredning om brott		Beslag taget från Ochaya, Oscar Anspråkstagare
Fabrikat : BIC		
2024-5000-BG115715-40 Rakhyvel (1 st)	Platsbeskrivning I necessär p. 36.	Status Förfarande enl lag (1974:1066) 2b§ 2st
Ändamål med åtgärden • Beslag RB 27:1 föremålet har betydelse för utredning om brott		Beslag taget från Ochaya, Oscar Anspråkstagare
Fabrikat : BIC		
2024-5000-BG115715-41 Läkerol (1 st)	Platsbeskrivning I väska p. 30.	Status Förfarande enl lag (1974:1066) 2b§ 2st
Ändamål med åtgärden • Beslag RB 27:1 föremålet har betydelse för utredning om brott		Beslag taget från Ochaya, Oscar Anspråkstagare
Anteckningar: Oöppnad tablettask.		
2024-5000-BG115715-42 Förpackning (1 st)	Platsbeskrivning I påse p. 31.	Status Förfarande enl lag (1974:1066) 2b§ 2st
Ändamål med åtgärden • Beslag RB 27:1 föremålet har betydelse för utredning om brott		Beslag taget från Ochaya, Oscar Anspråkstagare
Anteckningar: Tom tandbortsförpackning.		

Polisen

Beslagsprotokoll

2024-5000-BG115715

Signerat av

Signerat datum

Diarienummer
5000-K1099371-24

Handläggande enhet
Polisregion Mitt, Grova brott
2 PO Uppsala

Föremålspunkter

	Platsbeskrivning	Status
2024-5000-BG115715-43 Ryggsäck (1 st)	I påse p. 31.	Förfarande enl lag (1974:1066) 2b§ 2st

Ändamål med åtgärden
- Beslag RB 27:1 föremålet har betydelse för utredning om brott

Beslag taget från
Ochaya, Oscar
Anspråkstagare

Fabrikat : Marco Polo

	Platsbeskrivning	Status
2024-5000-BG115715-44 Mat (1 st)	I ryggsäck p.43.	Förfarande enl lag (1974:1066) 2b§ 2st

Ändamål med åtgärden
- Beslag RB 27:1 föremålet har betydelse för utredning om brott

Beslag taget från
Ochaya, Oscar
Anspråkstagare

Anteckningar: Div mat och en mugg.

	Platsbeskrivning	Status
2024-5000-BG115715-45 Papperslapp (1 st)	I ryggsäck p. 43, ytterfack.	Förfarande enl lag (1974:1066) 2b§ 2st

Ändamål med åtgärden
- Beslag RB 27:1 föremålet har betydelse för utredning om brott

Beslag taget från
Ochaya, Oscar
Anspråkstagare

Anteckningar: Antecknat: ALIKHAF, 18:1-10, HADITH 1342, KÄLLA: MUSLIM NMR.

	Platsbeskrivning	Status
2024-5000-BG115715-46 Hudkräm (1 st)	I ryggsäck p. 43 i samma fack som papperslapp p. 45.	Förfarande enl lag (1974:1066) 2b§ 2st

Ändamål med åtgärden
- Beslag RB 27:1 föremålet har betydelse för utredning om brott

Beslag taget från
Ochaya, Oscar
Anspråkstagare

Fabrikat : Nivea

Polisen

Beslagsprotokoll

2024-5000-BG115715

Signerat av

Signerat datum

Diarienummer
5000-K1099371-24

Handläggande enhet
Polisregion Mitt, Grova brott
2 PO Uppsala

Föremålspunkter

2024-5000-BG115715-47 Frottéhandduk (1 st)	Platsbeskrivning På golv i badrum.	Status Fastställd
Ändamål med åtgärden • Beslag RB 27:1 föremålet har betydelse för utredning om brott		Beslag taget från Ochaya, Oscar Anspråkstagare
Anteckningar: Mindre storlek. Blodig.		
2024-5000-BG115715-48 Hörlurar (1 st)	Platsbeskrivning På golvet i rummet under målsägarens kropp.	Status Förfarande enl lag (1974:1066) 2b§ 2st
Ändamål med åtgärden • Beslag RB 27:1 föremålet har betydelse för utredning om brott		Beslag taget från Ochaya, Oscar Anspråkstagare
2024-5000-BG115715-49 Byxor (1 st)	Platsbeskrivning På golvet utanför duschen.	Status Fastställd
Ändamål med åtgärden • Beslag RB 27:1 föremålet har betydelse för utredning om brott		Beslag taget från Ochaya, Oscar Anspråkstagare Ochayas dödsbo, Oscar
Färg : Svart		
2024-5000-BG115715-50 Jacka (1 st)	Platsbeskrivning På golvet utanför duschen.	Status Fastställd
Ändamål med åtgärden • Beslag RB 27:1 föremålet har betydelse för utredning om brott		Beslag taget från Ochaya, Oscar Anspråkstagare
Typ : Moccajacka	Färg : Beige	

Polisen

Beslagsprotokoll

2024-5000-BG115715

Signerat av

Signerat datum

Diarienummer
5000-K1099371-24

Handläggande enhet
Polisregion Mitt, Grova brott
2 PO Uppsala

Föremålspunkter

2024-5000-BG115715-51
Tröja (1 st)

Platsbeskrivning
På golvet utanför duschen.

Status
Fastställd

Ändamål med åtgärden
- Beslag RB 27:1 föremålet har betydelse för utredning om brott

Beslag taget från
Ochaya, Oscar

Anspråkstagare
Ochayas dödsbo, Oscar

Färg : Grön

Anteckningar: Tröja med huva.

2024-5000-BG115715-52
Hoodtröja (1 st)

Platsbeskrivning
På golvet i duschen.

Status
Fastställd

Ändamål med åtgärden
- Beslag RB 27:1 föremålet har betydelse för utredning om brott

Beslag taget från
Ochaya, Oscar

Anspråkstagare

Färg : Svart

Polisen

Beslagsprotokoll

2024-5000-BG119107

Signerat av

Signerat datum

Diarienummer
5000-K1099371-24

Handläggande enhet
Polisregion Mitt, Grova brott
2 PO Uppsala

Misstänkt person Khan, Hasham Saadi Aziz, 19940130-1552	
Plats för verkställan Vråtorpsgatan 18 , Knivsta	Datum och klockslag för verkställighet 2024-09-24 10:00
Beslutat av Rinaldo, Tommy	Verkställt av Pettersson, Jonatan Rinaldo, Tommy
Domstol för överklagan Uppsala tingsrätt	Brott / Utredning utan brott 0311 - Mord

Föremålspunkter

2024-5000-BG119107-1 Påse (1 st)	Platsbeskrivning Låg på golvet intill platsen där målsägaren anträffades.	Status Fastställd

Ändamål med åtgärden
- Beslag RB 27:1 föremålet har betydelse för utredning om brott

Beslag taget från
Ochaya, Oscar
Anspråkstagare

Anteckningar: Willys-påse. Blodig på ut- och insida.

Polisen

Beslagsprotokoll

2024-5000-BG123986

Signerat av

Signerat datum

Diarienummer
5000-K1099371-24

Handläggande enhet
Polisregion Mitt, Grova brott
2 PO Uppsala

Misstänkt person Khan, Hasham Saadi Aziz, 19940130-1552	
Plats för verkställan Vråtorpsgatan 18 , Knivsta	Datum och klockslag för verkställighet 2024-10-02 10:00
Beslutat av Rinaldo, Tommy	Verkställt av Rinaldo, Tommy Järnek, Kjell Doljenkova Jensén, Elena
Domstol för överklagan Uppsala tingsrätt	Brott / Utredning utan brott 0311 - Mord

Föremålspunkter

2024-5000-BG123986-1 Skor (1 st)	Platsbeskrivning I badrummet på golvet under handfatet.	Status Förfarande enl lag (1974:1066) 2b§ 2st
Ändamål med åtgärden • Beslag RB 27:1 föremålet har betydelse för utredning om brott		Beslag taget från Ochaya, Oscar Anspråkstagare
Fabrikat : Atlantic Färg : Grå	Storlek : Ev 41	
2024-5000-BG123986-2 Kartong med engångshandskar (1 st)	Platsbeskrivning På hylla i garderob i hallen.	Status Förfarande enl lag (1974:1066) 2b§ 2st
Ändamål med åtgärden • Beslag RB 27:1 föremålet har betydelse för utredning om brott		Beslag taget från Ochaya, Oscar Anspråkstagare
2024-5000-BG123986-3 Kontantkort (1 st)	Platsbeskrivning Ovanpå byrå.	Status Utlämnad
Ändamål med åtgärden • Beslag RB 27:1 föremålet har betydelse för utredning om brott		Beslag taget från Ochaya, Oscar Anspråkstagare
Utfärdat av : Comviq Anteckningar: Och ett sim-kort. med nr PUK69746937		

Polisen

Beslagsprotokoll

2024-5000-BG123986

Signerat av

Signerat datum

Diarienummer
5000-K1099371-24

Handläggande enhet
Polisregion Mitt, Grova brott
2 PO Uppsala

Föremålspunkter		
2024-5000-BG123986-4 SL-kort (1 st)	Platsbeskrivning På diskbänk.	Status Förfarande enl lag (1974:1066) 2b§ 2st
Ändamål med åtgärden • Beslag RB 27:1 föremålet har betydelse för utredning om brott		Beslag taget från Ochaya, Oscar Anspråkstagare
Anteckningar: 2023. (97523124) 27800314523.		

Polisen

Beslagsprotokoll

2024-5000-BG132894

Signerat av

Signerat datum

Diarienummer
5000-K1099371-24

Handläggande enhet
Polisregion Mitt, Grova brott
2 PO Uppsala

Misstänkt person Khan, Hasham Saadi Aziz, 19940130-1552	
Plats för verkställan Vråtorpsgatan 18 , Knivsta	Datum och klockslag för verkställighet 2024-10-22 15:30
Beslutat av Rinaldo, Tommy	Verkställt av Pettersson, Jonatan Rinaldo, Tommy Järnek, Kjell
Domstol för överklagan Uppsala tingsrätt	Brott / Utredning utan brott 0311 - Mord

Föremålspunkter

2024-5000-BG132894-1 Tvättmedel (1 st)	Platsbeskrivning Översta lådan under handfatet i badrummet.	Status Förfarande enl lag (1974:1066) 2b§ 2st
Ändamål med åtgärden • Beslag RB 27:1 föremålet har betydelse för utredning om brott		Beslag taget från Ochaya, Oscar Anspråkstagare
Anteckningar: Ev blodbesudling på tvättmedelskartongen.		
2024-5000-BG132894-2 Sköljmedel (1 st)	Platsbeskrivning Översta lådan under handfatet i badrummet.	Status Förfarande enl lag (1974:1066) 2b§ 2st
Ändamål med åtgärden • Beslag RB 27:1 föremålet har betydelse för utredning om brott		Beslag taget från Ochaya, Oscar Anspråkstagare
Anteckningar: Sköljmedel i plastflaska.		

Polisen

Beslagsprotokoll

Mottagningsbevis 2025-05-30

2024-5000-BG139994

Signerat av

Signerat datum

Diarienummer
5000-K1099371-24

Handläggande enhet
Polisregion Mitt, Grova brott
2 PO Uppsala

Misstänkt person Khan, Hasham Saadi Aziz, 19940130-1552	
Plats för verkställan lgh 1004 , Vråtorpsgatan 18 , Knivsta	Datum och klockslag för verkställighet 2024-11-07 10:00
Beslutat av Segerholm, Johan	Verkställt av Hågedal, Anna
Domstol för överklagan Uppsala tingsrätt	Brott / Utredning utan brott 0311 - Mord

Föremålspunkter

2024-5000-BG139994-1 Nyckel (1 st)	Platsbeskrivning I en grön tvättkorg, Vråtorpsvägen 18 lgh 1004	Status Ska lämnas ut

Ändamål med åtgärden
- Beslag RB 27:1 föremålet har betydelse för utredning om brott

Beslag taget från
Kan ej anges

Anspråkstagare
Frälsningsarmén
Sociala Center

På ring : Ja
Antal nycklar : 1
I fodral : Nej
Anteckningar: Nyckelring från Frälsningsarmén, påtejpad lapp med texten "6.2"

Polisen

Protokoll över husrannsakan

Signerat av
Morgan Grass
Signerat datum
2024-09-09

Enhet
Polisregion Mitt, Grova brott 1 PO Uppsala

Diarienummer
5000-K1099371-24

Aktuell status
Verkställd

Misstänkt person

Grunduppgifter för tvångsmedlet

Datum och tid för beslut	Beslutsfattare	
2024-09-05 12:00	Segerholm, Johan	
Plats för verkställan	**Verkställt av**	**Datum och tid för verkställighet**
Elma All Day Dining , Elma All Day Dining, Gerd Enequists gata 8 , Uppsala	Löfvall, Linus Grass, Morgan	2024-09-05 16:00
Husrannsakan sker hos misstänkt	**Personen hos vilken husrannsakan gjordes var närvarande**	
Nej	Nej	

Ändamål med åtgärden
- Utröna omständigheter som kan ha betydelse för utredningen
- Eftersökande av föremål som är underkastad beslag

Brott/utredning
0311 - Mord

Omfattning/direktiv
Eftersöka personliga tillhörigheter som kan tas i beslag

Övriga närvarande vid åtgärden
Personal från arbetsplatsen.

Övriga uppgifter om verkställighet
Personal på arbetsplatsen pekade ut vilken hylla som Oscar använde. Föremål som hade tydlig koppling till arbetsplatsen dokumenterades och lämnades kvar.

Beslag

2024-5000-BG111288

Åtgärder

Beslut

Typ	Datum och tid	Beslutsfattare
Husrannsakan	2024-09-05 12:00	Segerholm, Johan

Polisen

Beslagsprotokoll

2024-5000-BG111288

Signerat av

Signerat datum

Diarienummer
5000-K1099371-24

Handläggande enhet
Polisregion Mitt, Grova brott
2 PO Uppsala

Misstänkt person	
Plats för verkställan Elma All Day Dining , Elma All Day Dining, Gerd Enequists gata 8 , Uppsala	Datum och klockslag för verkställighet 2024-09-05 16:00
Beslutat av Segerholm, Johan	Verkställt av Grass, Morgan Löfvall, Linus
Domstol för överklagan Uppsala tingsrätt	Brott / Utredning utan brott 0311 - Mord

Föremålspunkter

2024-5000-BG111288-1 T-shirt (1 st)	Platsbeskrivning Påträffades i den hylla som pekades ut att vara Oscars	Status Förfarande enl lag (1974:1066) 2b§ 2st
Ändamål med åtgärden • Beslag RB 27:1 föremålet har betydelse för utredning om brott		Beslag taget från Ochaya, Oscar Anspråkstagare

Färg : Vit

2024-5000-BG111288-2 Kontanter (1 st)	Platsbeskrivning Påträffades på det hyllplan som pekades ut vara Oscars	Status Utlämnad
Ändamål med åtgärden • Beslag RB 27:1 föremålet har betydelse för utredning om brott		Beslag taget från Ochaya, Oscar Anspråkstagare

Land/valuta : USA - USD
Valör : 100
Summa : 100
Anteckningar: En 100 usd sedel i Forex kuvert.

Polisen

Beslagsprotokoll

2024-5000-BG111288

Signerat av

Signerat datum

Diarienummer
5000-K1099371-24

Handläggande enhet
Polisregion Mitt, Grova brott
2 PO Uppsala

Föremålspunkter

	Platsbeskrivning	Status
2024-5000-BG111288-3 Resväska (1 st)	Påträffades i arbetsplatsens lagerutrymme. Pekades ut av personal som Oscars.	Utlämnad

Ändamål med åtgärden
- Beslag RB 27:1 föremålet har betydelse för utredning om brott

Beslag taget från
Ochaya, Oscar
Anspråkstagare

Fabrikat : Clas Ohlsson
Typ : Resväska
Material : Nylon
Färg : Svart
Anteckningar: Resväska med hjul 95 l.

	Platsbeskrivning	Status
2024-5000-BG111288-4 Liggunderlag (1 st)	Påträffades i arbetsplatsens lagerutrymme. Pekades ut av personal som Oscars.	Förfarande enl lag (1974:1066) 2b§ 2st

Ändamål med åtgärden
- Beslag RB 27:1 föremålet har betydelse för utredning om brott

Beslag taget från
Ochaya, Oscar
Anspråkstagare

Ingick i annan föremålspunkt vid verkställandet
Ingick i föremålspunkt 3

Fabrikat : Clas Ohlsson
Typ : Självuppblåsande
Storlek : 183x57x 2,5 cm
Färg : Blå

	Platsbeskrivning	Status
2024-5000-BG111288-5 Hängmatta (1 st)	Påträffades i arbetsplatsens lagerutrymme. Pekades ut av personal som Oscars.	Förfarande enl lag (1974:1066) 2b§ 2st

Ändamål med åtgärden
- Beslag RB 27:1 föremålet har betydelse för utredning om brott

Beslag taget från
Ochaya, Oscar
Anspråkstagare

Ingick i annan föremålspunkt vid verkställandet
Ingick i föremålspunkt 3

Fabrikat : Clas Ohlsson
Anteckningar: Gtå i förpackning med myggnät

Polisen

Beslagsprotokoll

2024-5000-BG111288

Signerat av

Signerat datum

Diarienummer
5000-K1099371-24

Handläggande enhet
Polisregion Mitt, Grova brott
2 PO Uppsala

Föremålspunkter

2024-5000-BG111288-6
Handduk (1 st)

Platsbeskrivning
Påträffades i arbetsplatsens lagerutrymme. Pekades ut av personal som Oscars.

Status
Förfarande enl lag (1974:1066) 2b§ 2st

Ändamål med åtgärden
- Beslag RB 27:1 föremålet har betydelse för utredning om brott

Beslag taget från
Ochaya, Oscar
Anspråkstagare

Ingick i annan föremålspunkt vid verkställandet
Ingick i föremålspunkt 3

Fabrikat : Asaklitt
Typ : sport handduk.
Storlek /längd i cm : 150
Storlek /bredd i cm : 80
Färg : Blå
Anteckningar: Ny i förpackning.

2024-5000-BG111288-7
Sovsäck (1 st)

Platsbeskrivning
Påträffades i arbetsplatsens lagerutrymme. Pekades ut av personal som Oscars.

Status
Förfarande enl lag (1974:1066) 2b§ 2st

Ändamål med åtgärden
- Beslag RB 27:1 föremålet har betydelse för utredning om brott

Beslag taget från
Ochaya, Oscar
Anspråkstagare

Ingick i annan föremålspunkt vid verkställandet
Ingick i föremålspunkt 3

Fabrikat : Fjällräven
Modell : Funäs
Storlek : large
Anteckningar: Ny i förpackning

Polisen

Beslagsprotokoll

2024-5000-BG111288

Signerat av

Signerat datum

Diarienummer
5000-K1099371-24

Handläggande enhet
Polisregion Mitt, Grova brott
2 PO Uppsala

Föremålspunkter

2024-5000-BG111288-8
Campingstol (1 st)

Platsbeskrivning
Påträffades i arbetsplatsens lagerutrymme. Pekades ut av personal som Oscars.

Status
Förfarande enl lag (1974:1066) 2b§ 2st

Ändamål med åtgärden
- Beslag RB 27:1 föremålet har betydelse för utredning om brott

Beslag taget från
Ochaya, Oscar
Anspråkstagare

Ingick i annan föremålspunkt vid verkställandet
Ingick i föremålspunkt 3

Fabrikat : Clas Ohlsson
Färg : Svart
Anteckningar: Ihopfällbar, ny i förpackning

2024-5000-BG111288-9
Packkuber (1 st)

Platsbeskrivning
Påträffades i arbetsplatsens lagerutrymme. Pekades ut av personal som Oscars.

Status
Förfarande enl lag (1974:1066) 2b§ 2st

Ändamål med åtgärden
- Beslag RB 27:1 föremålet har betydelse för utredning om brott

Beslag taget från
Ochaya, Oscar
Anspråkstagare

Ingick i annan föremålspunkt vid verkställandet
Ingick i föremålspunkt 3

Fabrikat : Clas Ohlsson
Typ : Packkuber
Material : tyg
Färg : Grå
Anteckningar: Ny i förpackning

Polisen

Beslagsprotokoll

Alan Hull

2024-5000-BG109465

Signerat av

Signerat datum

Diarienummer
5000-K1099371-24

Handläggande enhet
Polisregion Mitt, Grova brott
2 PO Uppsala

Misstänkt person	
Plats för verkställan Hull, Alan Matthew Polisen Uppsala , Polisen Uppsala, Svartbäcksgatan 49 , Uppsala	Datum och klockslag för verkställighet 2024-09-05 00:25
Beslutat av Thors, Josef	Verkställt av Linderman, Patrik
Domstol för överklagan Uppsala tingsrätt	Brott / Utredning utan brott 0311 - Mord

Föremålspunkter

2024-5000-BG109465-1 Mobiltelefon (1 st)	Platsbeskrivning I Allans ägo.	Status Utlämnad

Ändamål med åtgärden
- Beslag RB 27:1 föremålet har betydelse för utredning om brott

Beslag taget från
Hull, Alan Matthew
Anspråkstagare

Fabrikat : Apple
Modell : Iphone
Anteckningar: KOD: 866922

Polisen

Protokoll över husrannsakan

Alan Hull

Signerat av
Anna Niss
Signerat datum
2024-09-05

Enhet
Polisregion Mitt, Utredningsjour 10 PO Uppsala

Diarienummer
5000-K1099371-24

Aktuell status
Verkställd

Misstänkt person

Grunduppgifter för tvångsmedlet

Datum och tid för beslut	Beslutsfattare	
2024-09-04 22:14	Berglöf, Sara	
Plats för verkställan	**Verkställt av**	**Datum och tid för verkställighet**
Hull, Alan Matthew LGH1105 , Vråtorpsgatan 18 , Knivsta	Kling, Fredrik Johansson, Tomas Niss, Anna Örstadius, Kalle Mustafa Ata, Mohammed	2024-09-04 22:35
Husrannsakan sker hos misstänkt	**Personen hos vilken husrannsakan gjordes var närvarande**	
Nej	Ja	
Ändamål med åtgärden	**Brott/utredning**	
• Eftersökande av person	0311 - Mord	

Omfattning/direktiv
Personell husrannsakan för att eftersöka Alan Matthew Hull.

Övriga närvarande vid åtgärden

Övriga uppgifter om verkställighet

Beslag

Nej

Åtgärder

Beslut

Typ	Datum och tid	Beslutsfattare
Husrannsakan	2024-09-04 22:14	Berglöf, Sara

Polisen

Protokoll över husrannsakan

Signerat av
Emelie De Geer
Signerat datum
2024-09-24

Enhet
Polisregion Mitt, Grova brott 1 PO Uppsala

Diarienummer
5000-K1099371-24

Aktuell status
Verkställd

Misstänkt person

Grunduppgifter för tvångsmedlet

Datum och tid för beslut	Beslutsfattare	
2024-09-17 13:54	Wittbom Skog, Hedda	
Plats för verkställan	**Verkställt av**	**Datum och tid för verkställighet**
Hos Alexander Kondrakov Lägenhet 1002 med andra tillhörande utrymmen , Rosendalsvägen 6 , Uppsala	De Geer, Emelie Segerholm, Johan Reuterdahl, Erik Grass, Morgan	2024-09-24 06:45
Husrannsakan sker hos misstänkt	**Personen hos vilken husrannsakan gjordes var närvarande**	
Nej	Nej	
Ändamål med åtgärden	**Brott/utredning**	
• Eftersökande av föremål som är underkastad beslag • Eftersökande av person	0311 - Mord	

Omfattning/direktiv
Eftersöka Alexander för häfö + telefoner som ska tas i beslag

Övriga närvarande vid åtgärden

Övriga uppgifter om verkställighet

Beslag

2024-5000-BG118511

Åtgärder

Beslut

Typ	Datum och tid	Beslutsfattare
Husrannsakan	2024-09-17 13:54	Wittbom Skog, Hedda

Polisen

Beslagsprotokoll

2024-5000-BG118511

Signerat av

Signerat datum

Diarienummer
5000-K1099371-24

Handläggande enhet
Polisregion Mitt, Grova brott
2 PO Uppsala

Misstänkt person	
Plats för verkställan Kondrakov, Alexander Hos Alexander Kondrakov Lägenhet 1002 med andra tillhörande utrymmen , Rosendalsvägen 6 , Uppsala	Datum och klockslag för verkställighet 2024-09-24 06:45
Beslutat av Wittbom Skog, Hedda	Verkställt av Reuterdahl, Erik De Geer, Emelie
Domstol för överklagan Uppsala tingsrätt	Brott / Utredning utan brott 0311 - Mord

Föremålspunkter

2024-5000-BG118511-1 Mobiltelefon (1 st)	Platsbeskrivning I sovrum	Status Hävd

Ändamål med åtgärden
- Beslag RB 27:1 föremålet har betydelse för utredning om brott

Beslag taget från
Kondrakov, Alexander

Anspråkstagare
Kondrakov, Alexander

Fabrikat : Samsung
Färg : Blå
Anteckningar: Kod 458945A

Polisen

Beslagsprotokoll

2024-5000-BG110209

Signerat av

Signerat datum

Diarienummer
5000-K1099371-24

Handläggande enhet
Polisregion Mitt, Grova brott
2 PO Uppsala

Misstänkt person	
Plats för verkställan Ochaya, Ochan Onekgiu Stephen På pappans arbetsplats i samband med dödsbud. , Patologen, Dag Hammarskjölds väg 20 , Uppsala	Datum och klockslag för verkställighet 2024-09-05 15:15
Beslutat av Segerholm, Johan	Verkställt av Dock, Mimmi Rönnelöw, Jenny
Domstol för överklagan Uppsala tingsrätt	Brott / Utredning utan brott 0311 - Mord

Föremålspunkter

2024-5000-BG110209-1
Mobiltelefon (1 st)

Platsbeskrivning
Överlämnad av beslagsinnehavaren till verkställande patrull.

Status
Utlämnad

Ändamål med åtgärden
- Beslag RB 27:1 föremålet har betydelse för utredning om brott

Beslag taget från
Ochaya, Ochan Onekgiu Stephen
Anspråkstagare

Fabrikat : Samsung
Färg : Svart
Telefonnummer : 0707289538
Anteckningar: Kod: 1721. Flightmode. Svart plånboksfodral.

2024-5000-BG110209-2
Mobiltelefon (1 st)

Platsbeskrivning
Överlämnad av beslagsinnehavaren till verkställande patrull.

Status
Utlämnad

Ändamål med åtgärden
- Beslag RB 27:1 föremålet har betydelse för utredning om brott

Beslag taget från
Ochaya, Ochan Onekgiu Stephen
Anspråkstagare

Fabrikat : Xiaomi
Färg : Svart
Telefonnummer : +256773143868
Anteckningar: Kod: 1721. Flightmode. Svart plånboksfodral.

Polisen

Protokoll över husrannsakan

Signerat av
Anna Hågedal
Signerat datum
2024-10-01

Enhet
Polisregion Mitt, Grova brott 1 PO Uppsala

Diarienummer
5000-K1099371-24

Aktuell status
Verkställd

Misstänkt person
Khan, Hasham Saadi Aziz

Grunduppgifter för tvångsmedlet

Datum och tid för beslut	Beslutsfattare	
2024-09-30 14:57	Rystedt, Johanna	
Plats för verkställan	**Verkställt av**	**Datum och tid för verkställighet**
Lgh 1221 , Flygfältsvägen 41 , Järfälla	Panzio, Joachim Hågedal, Anna Segerholm, Johan Årbro, Eva Reuterdahl, Erik Melchior, Ivar	2024-10-01 08:55

Husrannsakan sker hos misstänkt	Personen hos vilken husrannsakan gjordes var närvarande
Nej	Ja

Ändamål med åtgärden
- Utröna omständigheter som kan ha betydelse för utredningen
- Eftersökande av föremål som är underkastad beslag
- Eftersökande av person

Brott/utredning
0311 - Mord

Omfattning/direktiv
Det finns synnerlig anledning att det vid husrannsakan på adressen anträffas föremål som kan tas i beslag, att
annan utredning om brottet kan vinnas samt synnerlig anledning att anta att Hasham Khan uppehåller sig där .

Övriga närvarande vid åtgärden

Övriga uppgifter om verkställighet

Beslag

2024-5000-BG122344

Åtgärder

Beslut

Typ	Datum och tid	Beslutsfattare
Husrannsakan	2024-09-30 14:57	Rystedt, Johanna

Polisen

Beslagsprotokoll

Mott bevis 250604

2024-5000-BG122344

Signerat av

Signerat datum

Diarienummer
5000-K1099371-24

Handläggande enhet
Polisregion Mitt, Grova brott
2 PO Uppsala

Misstänkt person Khan, Hasham Saadi Aziz, 19940130-1552	
Plats för verkställan Lgh 1221 , Flygfältsvägen 41 , Järfälla	Datum och klockslag för verkställighet 2024-10-01 08:55
Beslutat av Segerholm, Johan	Verkställt av Segerholm, Johan Årbro, Eva Panzio, Joachim Hågedal, Anna Melchior, Ivar Reuterdahl, Erik
Domstol för överklagan Uppsala tingsrätt	Brott / Utredning utan brott 0311 - Mord

Föremålspunkter

2024-5000-BG122344-1 Anteckningsbok (1 st)	Platsbeskrivning I en garderob, överräcks av Fatima.	Status Ska lämnas ut
Ändamål med åtgärden • Beslag RB 27:1 föremålet har betydelse för utredning om brott		Beslag taget från Khan, Tayyeba Fatima Anspråkstagare Khan, Tayyeba Fatima

Polisen

Beslagsprotokoll

Mott bevis 241008

2024-5000-BG111865

Signerat av

Signerat datum

Diarienummer
5000-K1099371-24

Handläggande enhet
Polisregion Mitt, Grova brott
2 PO Uppsala

Misstänkt person	
Plats för verkställan Stations Grillen , Stations Grillen, Bangårdsgatan 13 , Uppsala	Datum och klockslag för verkställighet 2024-09-10 12:45
Beslutat av Segerholm, Johan	Verkställt av Grass, Morgan
Domstol för överklagan Uppsala tingsrätt	Brott / Utredning utan brott 0311 - Mord

Föremålspunkter

2024-5000-BG111865-1 Hårddisk (1 st)	Platsbeskrivning Stations grillen. kamera placerad vid stekbord/fritös riktad mot ingången.	Status Utlämnad
Ändamål med åtgärden • Beslag RB 27:1 föremålet har betydelse för utredning om brott		Beslag taget från Harbiti, Mohamed Anspråkstagare

Fabrikat : KKMOON
Anteckningar: Hårrdisk till kameraövervakning

Polisen

Tjänsteanteckning

BG111865-1 Hårddisk Stationsgrillen

Signerad av

Signerad datum

Enhet
Polisregion Mitt, Grova brott 2 PO Uppsala

Diarienr
5000-K1099371-24

Uppgiftslämnare	Datum	Tid
Reuterdahl, Erik	2025-04-28	13:29

Beslag verkställt	Material för analys
Nej	Nej

Mottaget	Mottaget datum	Tid

Sätt på vilket uppgift lämnats

Upprättad av
Erik Reuterdahl

Uppgiften avser

Uppgift

I granskningen av Oscar Ochayas ekonomi framgår det att han gör ett kortköp på Uppsala Stationsgrill 2024-08-29 kl. 23:18. Polisen kontrollerade därför den kamerabevakning som fanns på stationsgrillen och den hårddisk som lagrar filmen togs i beslag. Försöken att extrahera filmmaterialet från hårddisken var dessvärre fruktlösa och beslaget hävdes därför tillbaka till stationsgrillen. Inget filmmaterial kunde säkras från stationsgrillens kamerabevakningssystem.

Erik Reuterdahl, Grova Brott Uppsala

Polisen

Protokoll över husrannsakan

GPD Oscars WhatsApp

Signerat av
Damir Dautovic
Signerat datum
2024-10-03

Enhet
Polisregion Mitt, Grova brott 1 PO Uppsala

Diarienummer
5000-K1099371-24

Aktuell status
Verkställd

Misstänkt person

Grunduppgifter för tvångsmedlet

Datum och tid för beslut	Beslutsfattare	
2024-10-03 12:47	Wittbom Skog, Hedda	
Plats för verkställan	**Verkställt av**	**Datum och tid för verkställighet**
Polisen Uppsala , Polisen Uppsala, Svartbäcksgatan 49 , Uppsala	Dautovic, Damir	2024-10-03 13:01
Husrannsakan sker hos misstänkt	**Personen hos vilken husrannsakan gjordes var närvarande**	
Nej	Nej	
Ändamål med åtgärden	**Brott/utredning**	
• Utröna omständigheter som kan ha betydelse för utredningen	0311 - Mord	

Omfattning/direktiv
Genomsökning på distans ska genomföras i appen WhatsApp (konto +46722570447) via den i beslag tagna datorn 5000-BG109504-7 som tillhör Oscar Ochaya.
Syften: Söka handlingar för utredning om brott.

Övriga närvarande vid åtgärden

Övriga uppgifter om verkställighet
Aktuellt WhatsApp-konto fanns i målsägandes dator som fanns i beslag. Utloggning från kontot skedde i samband med att datorn fick tillgång till internet varpå genomsökningen inte kunde fullföljas.

Beslag
Nej

Åtgärder

Beslut

Typ	Datum och tid	Beslutsfattare
Husrannsakan	2024-10-03 12:47	Wittbom Skog, Hedda

Polisen

Protokoll över husrannsakan

GPD Oscars konto

Signerat av
Venus Sabetkar
Signerat datum
2024-10-09

Enhet
Polisregion Mitt, Grova brott 1 PO Uppsala

Diarienummer
5000-K1099371-24

Aktuell status
Verkställd

Misstänkt person
Khan, Hasham Saadi Aziz

Grunduppgifter för tvångsmedlet

Datum och tid för beslut	Beslutsfattare	
2024-10-08 09:08	Wittbom Skog, Hedda	
Plats för verkställan	**Verkställt av**	**Datum och tid för verkställighet**
Vråtorpsgatan 18 , Knivsta	Sabetkar, Venus Gustafsson, Fredrik	2024-10-08 09:18
Husrannsakan sker hos misstänkt	**Personen hos vilken husrannsakan gjordes var närvarande**	
Nej	Nej	
Ändamål med åtgärden	**Brott/utredning**	
• Utröna omständigheter som kan ha betydelse för utredningen	0311 - Mord	

Omfattning/direktiv
Söka handlingar för utredning om brottKompletterande uppgifter: Genomsökning på distans ska genomföras i Oscar Ochayas Facebookanvändadare, konto 0729001594 (lösenord Densaif1234) samt ashado.allah@hotmail.com. Genomsökning ska vidare i Oscar Ochayas emailkonton: oscarochaya72@gmail.com (lösenord nerciasaif1234), ochaya.oscar@hotmail.com (lösenord saif1234) och ashado.allah@hotmail.com (lösenord saif1234)

Övriga närvarande vid åtgärden

Övriga uppgifter om verkställighet

Beslag

Nej

Åtgärder

Beslut

Typ	Datum och tid	Beslutsfattare
Husrannsakan	2024-10-08 09:08	Wittbom Skog, Hedda

Polisen

Protokoll över husrannsakan

Signerat av
Thomas Mineur
Signerat datum
2024-12-20

Enhet
Polisregion Mitt, Grova brott 1 PO Uppsala

Diarienummer
5000-K1099371-24

Aktuell status
Verkställd

Misstänkt person

Grunduppgifter för tvångsmedlet

Datum och tid för beslut	Beslutsfattare	
2024-12-20 09:38	Wittbom Skog, Hedda	
Plats för verkställan	**Verkställt av**	**Datum och tid för verkställighet**
Häktet Sollentuna , Häktet Sollentuna, Tingsvägen 9 , Sollentuna	Mineur, Thomas Hågedal, Anna	2024-12-20 10:30
Husrannsakan sker hos misstänkt	**Personen hos vilken husrannsakan gjordes var närvarande**	
Nej	Nej	

Ändamål med åtgärden
- Utröna omständigheter som kan ha betydelse för utredningen
- Eftersökande av föremål som är underkastad beslag

Brott/utredning
0311 - Mord

Omfattning/direktiv
Husrannsakan i Hasham Khans skåp för att ta hans tillhörigheter i beslag

Övriga närvarande vid åtgärden

Övriga uppgifter om verkställighet

Beslag

2024-5000-BG158906

Åtgärder

Beslut

Typ	Datum och tid	Beslutsfattare
Husrannsakan	2024-12-20 09:38	Wittbom Skog, Hedda

Polisen

Beslagsprotokoll

2024-5000-BG158906

Signerat av

Signerat datum

Diarienummer
5000-K1099371-24

Handläggande enhet
Polisregion Mitt, Grova brott
2 PO Uppsala

Misstänkt person Khan, Hasham Saadi Aziz, 19940130-1552	
Plats för verkställan Häktet Sollentuna , Häktet Sollentuna, Tingsvägen 9 , Sollentuna	Datum och klockslag för verkställighet 2024-12-20 10:30
Beslutat av Wittbom Skog, Hedda	Verkställt av Mineur, Thomas Hågedal, Anna
Domstol för överklagan Uppsala tingsrätt	Brott / Utredning utan brott 0311 - Mord

Föremålspunkter

2024-5000-BG158906-1 Mobiltelefon (1 st)	Platsbeskrivning Anträffade bland Hasham Khans tillhörigheter på häktet i Sollentuna	Status Fastställd
Ändamål med åtgärden • Beslag RB 27:1 föremålet har betydelse för utredning om brott		Beslag taget från Khan, Hasham Saadi Aziz Anspråkstagare

Fabrikat : Apple

Polisen

Beslagsprotokoll

2025-5000-BG5012

Signerat av

Signerat datum

Diarienummer
5000-K1099371-24

Handläggande enhet
Polisregion Mitt, Grova brott
2 PO Uppsala

Misstänkt person
Khan, Hasham Saadi Aziz, 19940130-1552

Plats för verkställan
Polisen Uppsala , Polisen Uppsala, Svartbäcksgatan 49 , Uppsala

Datum och klockslag för verkställighet
2025-01-14 12:56

Beslutat av
Segerholm, Johan

Verkställt av
Segerholm, Johan

Domstol för överklagan
Uppsala tingsrätt

Brott / Utredning utan brott
0311 - Mord

Föremålspunkter

2025-5000-BG5012-1
Skor (1 st)

Platsbeskrivning
Tillhörigheter som tagits från Hasham i samband med gripande i Tyskland.

Status
Fastställd

Ändamål med åtgärden
- Beslag RB 27:1 föremålet har betydelse för utredning om brott

Beslag taget från
Khan, Hasham Saadi Aziz

Anspråkstagare
Khan, Hasham Saadi Aziz

Fabrikat : Bugatti
Typ : Känga
Storlek : 46
Färg : Brun
Anteckningar: I läder. Avsaknad av skosnören.

2025-5000-BG5012-2
Byxor (1 st)

Platsbeskrivning
Tillhörigheter som tagits från Hasham i samband med gripande i Tyskland.

Status
Ska lämnas ut

Ändamål med åtgärden
- Beslag RB 27:1 föremålet har betydelse för utredning om brott

Beslag taget från
Khan, Hasham Saadi Aziz

Anspråkstagare
Khan, Hasham Saadi Aziz

Fabrikat : Massimo Dutti
Typ : Slim fit
Modell : Chinos
Storlek : 40
Färg : Beige

Polisen

Beslagsprotokoll

2025-5000-BG5012

Signerat av

Signerat datum

Diarienummer
5000-K1099371-24

Handläggande enhet
Polisregion Mitt, Grova brott
2 PO Uppsala

Föremålspunkter

2025-5000-BG5012-3
Skor (1 st)

Platsbeskrivning
Tillhörigheter som tagits från Hasham i samband med gripande i Tyskland.

Status
Ska lämnas ut

Ändamål med åtgärden
- Beslag RB 27:1 föremålet har betydelse för utredning om brott

Beslag taget från
Khan, Hasham
Saadi Aziz

Anspråkstagare
Khan, Hasham
Saadi Aziz

Fabrikat : SG
Modell : Låg känga
Färg : Brun/beige

2025-5000-BG5012-4
Byxor (1 st)

Platsbeskrivning
Tillhörigheter som tagits från Hasham i samband med gripande i Tyskland.

Status
Ska lämnas ut

Ändamål med åtgärden
- Beslag RB 27:1 föremålet har betydelse för utredning om brott

Beslag taget från
Khan, Hasham
Saadi Aziz

Anspråkstagare
Khan, Hasham
Saadi Aziz

Färg : Blå

2025-5000-BG5012-5
Byxor (1 st)

Platsbeskrivning
Tillhörigheter som tagits från Hasham i samband med gripande i Tyskland.

Status
Ska lämnas ut

Ändamål med åtgärden
- Beslag RB 27:1 föremålet har betydelse för utredning om brott

Beslag taget från
Khan, Hasham
Saadi Aziz

Anspråkstagare
Khan, Hasham
Saadi Aziz

Fabrikat : Gina Benotti
Typ : Pyjamasbyxor
Anteckningar: Rosa- och vitrandiga

Polisen

Beslagsprotokoll

2025-5000-BG5012

Signerat av

Signerat datum

Diarienummer
5000-K1099371-24

Handläggande enhet
Polisregion Mitt, Grova brott
2 PO Uppsala

Föremålspunkter

2025-5000-BG5012-6
Handskar (1 st)

Platsbeskrivning
Tillhörigheter som tagits från Hasham i samband med gripande i Tyskland.

Status
Ska lämnas ut

Ändamål med åtgärden
- Beslag RB 27:1 föremålet har betydelse för utredning om brott

Beslag taget från
Khan, Hasham Saadi Aziz

Anspråkstagare
Khan, Hasham Saadi Aziz

Material : Skinn
Färg : Brun
Anteckningar: Endast en handske

2025-5000-BG5012-7
Skosnöre (1 st)

Platsbeskrivning
Tillhörigheter som tagits från Hasham i samband med gripande i Tyskland.

Status
Fastställd

Ändamål med åtgärden
- Beslag RB 27:1 föremålet har betydelse för utredning om brott

Beslag taget från
Khan, Hasham Saadi Aziz

Anspråkstagare
Khan, Hasham Saadi Aziz

Färg : Brun
Anteckningar: Ett skosnöre.

2025-5000-BG5012-8
Väska (1 st)

Platsbeskrivning
Tillhörigheter som tagits från Hasham i samband med gripande i Tyskland.

Status
Förfarande enl lag (1974:1066) 2b§ 2st

Ändamål med åtgärden
- Beslag RB 27:1 föremålet har betydelse för utredning om brott

Beslag taget från
Khan, Hasham Saadi Aziz

Anspråkstagare

Fabrikat : IKEA
Modell : Räckla
Färg : Svart

Polisen

Beslagsprotokoll

2025-5000-BG5012

Signerat av

Signerat datum

Diarienummer
5000-K1099371-24

Handläggande enhet
Polisregion Mitt, Grova brott
2 PO Uppsala

Föremålspunkter

2025-5000-BG5012-9
Jacka (1 st)

Platsbeskrivning
Tillhörigheter som tagits från Hasham i samband med gripande i Tyskland.

Status
Ska lämnas ut

Ändamål med åtgärden
- Beslag RB 27:1 föremålet har betydelse för utredning om brott

Beslag taget från
Khan, Hasham
Saadi Aziz

Anspråkstagare
Khan, Hasham
Saadi Aziz

Fabrikat : Harry Rosen
Modell : Anson's
Färg : Grå/svart

2025-5000-BG5012-10
Jacka (1 st)

Platsbeskrivning
Tillhörigheter som tagits från Hasham i samband med gripande i Tyskland.

Status
Ska lämnas ut

Ändamål med åtgärden
- Beslag RB 27:1 föremålet har betydelse för utredning om brott

Beslag taget från
Khan, Hasham
Saadi Aziz

Anspråkstagare
Khan, Hasham
Saadi Aziz

Fabrikat : Guess
Storlek : M
Material : Skinn eller fuskskinn
Färg : Svart

2025-5000-BG5012-11
Jacka (1 st)

Platsbeskrivning
Tillhörigheter som tagits från Hasham i samband med gripande i Tyskland.

Status
Ska lämnas ut

Ändamål med åtgärden
- Beslag RB 27:1 föremålet har betydelse för utredning om brott

Beslag taget från
Khan, Hasham
Saadi Aziz

Anspråkstagare
Khan, Hasham
Saadi Aziz

Fabrikat : Columbia
Modell : Titania
Färg : Röd

Polisen

Beslagsprotokoll

2025-5000-BG5012

Signerat av

Signerat datum

Diarienummer
5000-K1099371-24

Handläggande enhet
Polisregion Mitt, Grova brott
2 PO Uppsala

Föremålspunkter

2025-5000-BG5012-12
Jacka (1 st)

Platsbeskrivning
Tillhörigheter som tagits från Hasham i samband med gripande i Tyskland.

Status
Ska lämnas ut

Ändamål med åtgärden
- Beslag RB 27:1 föremålet har betydelse för utredning om brott

Beslag taget från
Khan, Hasham
Saadi Aziz

Anspråkstagare
Khan, Hasham
Saadi Aziz

Fabrikat : Peter Werth
Storlek : L
Färg : Svart

2025-5000-BG5012-13
Shorts (1 st)

Platsbeskrivning
Tillhörigheter som tagits från Hasham i samband med gripande i Tyskland.

Status
Ska lämnas ut

Ändamål med åtgärden
- Beslag RB 27:1 föremålet har betydelse för utredning om brott

Beslag taget från
Khan, Hasham
Saadi Aziz

Anspråkstagare
Khan, Hasham
Saadi Aziz

Fabrikat : Earthquake
Storlek : M
Färg : Beige

2025-5000-BG5012-14
Tröja (1 st)

Platsbeskrivning
Tillhörigheter som tagits från Hasham i samband med gripande i Tyskland.

Status
Ska lämnas ut

Ändamål med åtgärden
- Beslag RB 27:1 föremålet har betydelse för utredning om brott

Beslag taget från
Khan, Hasham
Saadi Aziz

Anspråkstagare
Khan, Hasham
Saadi Aziz

Typ : Polotröja
Storlek : XL
Färg : Grön

Polisen

Beslagsprotokoll

2025-5000-BG5012

Signerat av

Signerat datum

Diarienummer
5000-K1099371-24

Handläggande enhet
Polisregion Mitt, Grova brott
2 PO Uppsala

Föremålspunkter

2025-5000-BG5012-15
Tröja (1 st)

Platsbeskrivning
Tillhörigheter som tagits från Hasham i samband med gripande i Tyskland.

Status
Ska lämnas ut

Ändamål med åtgärden
- Beslag RB 27:1 föremålet har betydelse för utredning om brott

Beslag taget från
Khan, Hasham
Saadi Aziz

Anspråkstagare
Khan, Hasham
Saadi Aziz

Färg : Vinröd

2025-5000-BG5012-16
Tröja (1 st)

Platsbeskrivning
Tillhörigheter som tagits från Hasham i samband med gripande i Tyskland.

Status
Ska lämnas ut

Ändamål med åtgärden
- Beslag RB 27:1 föremålet har betydelse för utredning om brott

Beslag taget från
Khan, Hasham
Saadi Aziz

Anspråkstagare
Khan, Hasham
Saadi Aziz

Fabrikat : Dispasch
Storlek : XL
Färg : Grön

2025-5000-BG5012-17
Buff (1 st)

Platsbeskrivning
Tillhörigheter som tagits från Hasham i samband med gripande i Tyskland.

Status
Ska lämnas ut

Ändamål med åtgärden
- Beslag RB 27:1 föremålet har betydelse för utredning om brott

Beslag taget från
Khan, Hasham
Saadi Aziz

Anspråkstagare
Khan, Hasham
Saadi Aziz

Färg : Svart

Polisen

Beslagsprotokoll

2025-5000-BG5012

Signerat av

Signerat datum

Diarienummer
5000-K1099371-24

Handläggande enhet
Polisregion Mitt, Grova brott
2 PO Uppsala

Föremålspunkter

2025-5000-BG5012-18
Pass (1 st)

Platsbeskrivning
Tillhörigheter som tagits från Hasham i samband med gripande i Tyskland.

Status
Ska lämnas ut

Ändamål med åtgärden
- Beslag RB 27:1 föremålet har betydelse för utredning om brott

Beslag taget från
Khan, Hasham Saadi Aziz

Anspråkstagare
Khan, Hasham Saadi Aziz

Efternamn : Khan
Förnamn : Hasham Saadi Aziz
Personnummer : 199401301552
Utfärdat av : Sverige
Utfärdat i (land) : Sverige
Handlingens nummer : AA4330535

2025-5000-BG5012-19
Ring (1 st)

Platsbeskrivning
Tillhörigheter som tagits från Hasham i samband med gripande i Tyskland.

Status
Ska lämnas ut

Ändamål med åtgärden
- Beslag RB 27:1 föremålet har betydelse för utredning om brott

Beslag taget från
Khan, Hasham Saadi Aziz

Anspråkstagare
Khan, Hasham Saadi Aziz

Metall : Vit metall

2025-5000-BG5012-20
Anteckningar (1 st)

Platsbeskrivning
Tillhörigheter som tagits från Hasham i samband med gripande i Tyskland.

Status
Förfarande enl lag (1974:1066) 2b§ 2st

Ändamål med åtgärden
- Beslag RB 27:1 föremålet har betydelse för utredning om brott

Beslag taget från
Khan, Hasham Saadi Aziz

Anspråkstagare

Anteckningar: 10 blad med anteckningar, handskrivna

Polisen

Beslagsprotokoll

2025-5000-BG5012

Signerat av

Signerat datum

Diarienummer
5000-K1099371-24

Handläggande enhet
Polisregion Mitt, Grova brott
2 PO Uppsala

Föremålspunkter

2025-5000-BG5012-21
Dokument (1 st)

Platsbeskrivning
Tillhörigheter som tagits från Hasham i samband med gripande i Tyskland.

Status
Förfarande enl lag (1974:1066) 2b§ 2st

Ändamål med åtgärden
- Beslag RB 27:1 föremålet har betydelse för utredning om brott

Beslag taget från
Khan, Hasham Saadi Aziz
Anspråkstagare

Språk : Tyska
Anteckningar: Något typ av resedokument

2025-5000-BG5012-22
Reklamblad (1 st)

Platsbeskrivning
Tillhörigheter som tagits från Hasham i samband med gripande i Tyskland.

Status
Förfarande enl lag (1974:1066) 2b§ 2st

Ändamål med åtgärden
- Beslag RB 27:1 föremålet har betydelse för utredning om brott

Beslag taget från
Khan, Hasham Saadi Aziz
Anspråkstagare

Anteckningar: Reklamblad med finsk text

2025-5000-BG5012-23
Biljett (1 st)

Platsbeskrivning
Tillhörigheter som tagits från Hasham i samband med gripande i Tyskland.

Status
Förfarande enl lag (1974:1066) 2b§ 2st

Ändamål med åtgärden
- Beslag RB 27:1 föremålet har betydelse för utredning om brott

Beslag taget från
Khan, Hasham Saadi Aziz
Anspråkstagare

Efternamn : Khan
Förnamn : Saadi
Typ av handling : Biljett
Företag : Viking Line
Anteckningar: Viking Line Cinderella, Helsingfors till Stockholm

Polisen

Beslagsprotokoll

2025-5000-BG5012

Signerat av

Signerat datum

Diarienummer
5000-K1099371-24

Handläggande enhet
Polisregion Mitt, Grova brott
2 PO Uppsala

Föremålspunkter

2025-5000-BG5012-24
Biljett (1 st)

Platsbeskrivning
Tillhörigheter som tagits från Hasham i samband med gripande i Tyskland.

Status
Förfarande enl lag (1974:1066) 2b§ 2st

Ändamål med åtgärden
- Beslag RB 27:1 föremålet har betydelse för utredning om brott

Beslag taget från
Khan, Hasham Saadi Aziz

Anspråkstagare

Typ av handling : Biljett
Företag : VBB / DB
Anteckningar: Wittenberge Perleberg

2025-5000-BG5012-25
Karta (1 st)

Platsbeskrivning
Tillhörigheter som tagits från Hasham i samband med gripande i Tyskland.

Status
Ska lämnas ut

Ändamål med åtgärden
- Beslag RB 27:1 föremålet har betydelse för utredning om brott

Beslag taget från
Khan, Hasham Saadi Aziz

Anspråkstagare
Khan, Hasham Saadi Aziz

Språk : Tyska
Anteckningar: Karta över Berlins tunnelbanesystem

Polisen

Tjänsteanteckning

Anspråk på mobiltelefon

Signerad av

Signerad datum

Enhet
Polisregion Mitt, Grova brott 2 PO Uppsala

Diarienr
5000-K1099371-24

Uppgiftslämnare	Datum	Tid
Markovic, Dragan	2025-04-28	13:15

Beslag verkställt	Material för analys
Nej	Nej

Mottaget	Mottaget datum	Tid

Sätt på vilket uppgift lämnats

Upprättad av
Erik Reuterdahl

Involverade personer	Personnummer/Orgnr	Roll
Markovic, Dragan		Berörd person

Uppgiften avser

Uppgift

Pratat med Dragan Markovic och han gör anspråk på mobiltelefon BG158906-1 och vill gärna ha tillbaka den.

Erik Reuterdahl, Grova Brott Uppsala

HEMLIG

Polisen

Spårmaterialprotokoll

2024-5000-SM16742

Diarienummer
5000-K1099371-24

Signerat datum

Signerat av

Enhet
Polisregion Mitt/
Grova brott 1 PO

Protokollinformation		
Brott Mord, Fullbordat - 0311		
Spårmaterial		
Hårlikt strå 2024-5000-SM16742-1	Datum och klockslag för säkring av spårmaterialet 2024-11-11 13:00	Status Registrerat
Specifiering	Skyddsutrustning Munskydd,Handskar	Säkrat av Tommy Rinaldo
Plats för säkring Inomhus	Beskrivning av plats Från vit t-shirt BG115715-11.	
Adress för säkring av spårmaterialet Svartbäcksgatan 49, polishuset	Koordinater med exakt position	
Övrig information		
Blodlik besudling säkrat på tops 2024-5000-SM16742-2	Datum och klockslag för säkring av spårmaterialet 2024-11-13 10:15	Status Skickat för analys
Specifiering Ev kontaktspår.	Skyddsutrustning Munskydd,Handskar	Säkrat av Tommy Rinaldo
Plats för säkring Inomhus	Beskrivning av plats Från filt BG115715-7, svarta sidan vid kanten..	
Adress för säkring av spårmaterialet Svartbäcksgatan 49, polishuset	Koordinater med exakt position	
Övrig information		
Blodlik besudling säkrat på tops 2024-5000-SM16742-3	Datum och klockslag för säkring av spårmaterialet 2024-11-13 10:20	Status Skickat för analys
Specifiering Ev droppe.	Skyddsutrustning Munskydd,Handskar	Säkrat av Tommy Rinaldo
Plats för säkring Inomhus	Beskrivning av plats Från filt BG115715-7, svarta sidan 40 och 85 cm från kant.	
Adress för säkring av spårmaterialet Svartbäcksgatan 49, polishuset	Koordinater med exakt position	
Övrig information		

Polisen

Spårmaterialprotokoll

2024-5000-SM16742

Diarienummer
5000-K1099371-24

Signerat datum

Signerat av

Enhet
Polisregion Mitt/
Grova brott 1 PO

Blodlik besudling säkrat på tops 2024-5000-SM16742-4	Datum och klockslag för säkring av spårmaterialet 2024-11-13 10:25	Status Skickat för analys
Specifiering Ev gnugg/avstruket.	Skyddsutrustning Munskydd,Handskar	Säkrat av Tommy Rinaldo
Plats för säkring Inomhus	Beskrivning av plats Från filt BG115715-7, svarta sidan 130 och 70 cm från kant.	
Adress för säkring av spårmaterialet Svartbäcksgatan 49, polishuset	Koordinater med exakt position	
Övrig information		

Hårlikt strå 2024-5000-SM16742-5	Datum och klockslag för säkring av spårmaterialet 2024-11-13 10:30	Status Registrerat
Specifiering	Skyddsutrustning Munskydd,Handskar	Säkrat av Tommy Rinaldo
Plats för säkring Inomhus	Beskrivning av plats Från filt BG115715-7.	
Adress för säkring av spårmaterialet Svartbäcksgatan 49, polishuset	Koordinater med exakt position	
Övrig information		

Hårlikt strå 2024-5000-SM16742-6	Datum och klockslag för säkring av spårmaterialet 2024-11-13 12:00	Status Registrerat
Specifiering	Skyddsutrustning Munskydd,Handskar	Säkrat av Tommy Rinaldo
Plats för säkring Inomhus	Beskrivning av plats Från vitt lakan BG115715-29.	
Adress för säkring av spårmaterialet Svartbäcksgatan 49, polishuset	Koordinater med exakt position	
Övrig information		

Polisen

Spårmaterialprotokoll

2024-5000-SM12648

Diarienummer
5000-K1099371-24

Signerat datum

Signerat av

Enhet
Polisregion Mitt/
Grova brott 1 PO

Protokollinformation		
Brott Mord, Fullbordat - 0311		
Spårmaterial		
Blodlik besudling säkrat på tops 2024-5000-SM12648-1	Datum och klockslag för säkring av spårmaterialet 2024-09-06 12:35	Status Skickat för analys
Specifiering	Skyddsutrustning Munskydd,Handskar	Säkrat av Tommy Rinaldo
Plats för säkring Inomhus	Beskrivning av plats Lampknapp badrum.	
Adress för säkring av spårmaterialet Vråtorpsgatan 18, Knivsta	Koordinater med exakt position	
Övrig information		
Blodlik besudling säkrat på tops 2024-5000-SM12648-2	Datum och klockslag för säkring av spårmaterialet 2024-09-06 12:37	Status Skickat för analys
Specifiering	Skyddsutrustning Munskydd,Handskar	Säkrat av Tommy Rinaldo
Plats för säkring Inomhus	Beskrivning av plats Dörrhandtag entrédörr insida.	
Adress för säkring av spårmaterialet Vråtorpsgatan 18, Knivsta	Koordinater med exakt position	
Övrig information		
Eventuellt sekret säkrat på tops 2024-5000-SM12648-3	Datum och klockslag för säkring av spårmaterialet 2024-09-06 12:40	Status Förbrukat vid analys
Specifiering	Skyddsutrustning Munskydd,Handskar	Säkrat av Tommy Rinaldo
Plats för säkring Inomhus	Beskrivning av plats Vattenkran kök.	
Adress för säkring av spårmaterialet Vråtorpsgatan 18, Knivsta	Koordinater med exakt position	
Övrig information		

HEMLIG

Polisen

Spårmaterialprotokoll

2024-5000-SM12648

Diarienummer
5000-K1099371-24

Signerat datum

Signerat av

Enhet
Polisregion Mitt/
Grova brott 1 PO

Blodlik besudling säkrat på tops 2024-5000-SM12648-4	Datum och klockslag för säkring av spårmaterialet 2024-09-06 12:45	Status Registrerat
Specifiering	Skyddsutrustning Munskydd,Handskar	Säkrat av Daniel Björling
Plats för säkring Inomhus	Beskrivning av plats Trappsteg i trapphus.	
Adress för säkring av spårmaterialet Vråtorpsgatan 18, Knivsta	Koordinater med exakt position	
Övrig information		

HEMLIG

Polisen

Spårmaterialprotokoll

2024-5000-SM12558

Diarienummer
5000-K1099371-24

Signerat datum

Signerat av

Enhet
Polisregion Mitt/
Utredningsjour 10 PO

Protokollinformation		
Brott Mord, Fullbordat - 0311		
Spårmaterial		
Hårlikt strå 2024-5000-SM12558-1	Datum och klockslag för säkring av spårmaterialet 2024-09-04 22:30	Status Skickat för analys
Specifiering	Skyddsutrustning Munskydd,Handskar	Säkrat av Tommy Rinaldo
Plats för säkring Inomhus	Beskrivning av plats Låsvred entrédörrs insida.	
Adress för säkring av spårmaterialet Vråtorpsgatan 18, Knivsta	Koordinater med exakt position	
Övrig information		
Hårlikt strå 2024-5000-SM12558-2	Datum och klockslag för säkring av spårmaterialet 2024-09-04 22:35	Status Skickat för analys
Specifiering	Skyddsutrustning Munskydd,Handskar	Säkrat av Tommy Rinaldo
Plats för säkring Inomhus	Beskrivning av plats Karmen på entrédörrens insida.	
Adress för säkring av spårmaterialet Vråtorpsgatan 18, Knivsta	Koordinater med exakt position	
Övrig information		
Blodlik besudling säkrat på tops 2024-5000-SM12558-3	Datum och klockslag för säkring av spårmaterialet 2024-09-05 00:14	Status Skickat för analys
Specifiering	Skyddsutrustning Munskydd,Handskar	Säkrat av Tommy Rinaldo
Plats för säkring Inomhus	Beskrivning av plats Låsvred entrédörrens insida.	
Adress för säkring av spårmaterialet Vråtorpsgatan 18, Knivsta	Koordinater med exakt position	
Övrig information		

Polisen

Spårmaterialprotokoll

2024-5000-SM12558

Diarienummer
5000-K1099371-24

Signerat datum

Signerat av

Enhet
Polisregion Mitt/
Utredningsjour 10 PO

Blodlik besudling säkrat på tops 2024-5000-SM12558-4	Datum och klockslag för säkring av spårmaterialet 2024-09-05 00:18	Status Skickat för analys
Specifiering	Skyddsutrustning Munskydd,Handskar	Säkrat av Tommy Rinaldo
Plats för säkring Inomhus	Beskrivning av plats Entrédörrens karm i höjd med låsvred.,	
Adress för säkring av spårmaterialet Vråtorpsgatan 18, Knivsta	Koordinater med exakt position	
Övrig information		

Fiber 2024-5000-SM12558-5	Datum och klockslag för säkring av spårmaterialet 2024-09-05 02:57	Status Registrerat
Specifiering Grön	Skyddsutrustning Munskydd,Handskar	Säkrat av Tommy Rinaldo
Plats för säkring Inomhus	Beskrivning av plats På målsägarens hals.	
Adress för säkring av spårmaterialet Vråtorpsgatan 18, Knivsta	Koordinater med exakt position	
Övrig information		

Hårlikt strå 2024-5000-SM12558-6	Datum och klockslag för säkring av spårmaterialet 2024-09-05 03:00	Status Registrerat
Specifiering	Skyddsutrustning Munskydd,Handskar	Säkrat av Tommy Rinaldo
Plats för säkring Inomhus	Beskrivning av plats På målsägarens vänstra överarm.	
Adress för säkring av spårmaterialet Vråtorpsgatan 18, Knivsta	Koordinater med exakt position	
Övrig information		

HEMLIG

Polisen

Spårmaterialprotokoll

2024-5000-SM12558

Diarienummer
5000-K1099371-24

Signerat datum

Signerat av

Enhet
Polisregion Mitt/
Utredningsjour 10 PO

Nagelskrap/fingertvätt, höger hand 2024-5000-SM12558-7	Datum och klockslag för säkring av spårmaterialet 2024-09-05 02:45	Status Skickat för analys
Specifiering	Skyddsutrustning Munskydd,Handskar	Säkrat av Tommy Rinaldo
Plats för säkring Person	Beskrivning av plats Höger hand.	
Adress för säkring av spårmaterialet Vråtorpsgatan 18, Knivsta	Koordinater med exakt position	
Övrig information		

Nagelskrap/fingertvätt, vänster hand 2024-5000-SM12558-8	Datum och klockslag för säkring av spårmaterialet 2024-09-05 03:00	Status Skickat för analys
Specifiering	Skyddsutrustning Munskydd,Handskar	Säkrat av Tommy Rinaldo
Plats för säkring Person	Beskrivning av plats Vänster hand.	
Adress för säkring av spårmaterialet Vråtorpsgatan 18, Knivsta	Koordinater med exakt position	
Övrig information		

Eventuellt sekret säkrat på tops 2024-5000-SM12558-9	Datum och klockslag för säkring av spårmaterialet 2024-09-05 00:30	Status Registrerat
Specifiering	Skyddsutrustning Munskydd,Handskar	Säkrat av Tommy Rinaldo
Plats för säkring Inomhus	Beskrivning av plats Mobiltelefon Motorola, BG109465-1.	
Adress för säkring av spårmaterialet Vråtorpsgatan 18, Knivsta	Koordinater med exakt position	
Övrig information		

Polisen

Spårmaterialprotokoll

2024-5000-SM12558

Diarienummer
5000-K1099371-24

Signerat datum

Signerat av

Enhet
Polisregion Mitt/
Utredningsjour 10 PO

Eventuellt sekret säkrat på tops 2024-5000-SM12558-10	Datum och klockslag för säkring av spårmaterialet 2024-09-05 00:30	Status Registrerat
Specifiering	Skyddsutrustning Munskydd,Handskar	Säkrat av Tommy Rinaldo
Plats för säkring Inomhus	Beskrivning av plats Mobiltelefon Motorola, BG109465-2.	
Adress för säkring av spårmaterialet Vråtorpsgatan 18, Knivsta	Koordinater med exakt position	
Övrig information		

Eventuellt sekret säkrat på tops 2024-5000-SM12558-11	Datum och klockslag för säkring av spårmaterialet 2024-09-05 00:30	Status Registrerat
Specifiering	Skyddsutrustning Munskydd,Handskar	Säkrat av Tommy Rinaldo
Plats för säkring Inomhus	Beskrivning av plats Mobiltelefon Motorola, BG109465-3.	
Adress för säkring av spårmaterialet Vråtorpsgatan 18, Knivsta	Koordinater med exakt position	
Övrig information		

Eventuellt sekret säkrat på tops 2024-5000-SM12558-12	Datum och klockslag för säkring av spårmaterialet 2024-09-05 01:30	Status Registrerat
Specifiering	Skyddsutrustning Munskydd,Handskar	Säkrat av Tommy Rinaldo
Plats för säkring Inomhus	Beskrivning av plats Mobiltelefon Nokia, BG109465-4.	
Adress för säkring av spårmaterialet Vråtorpsgatan 18, Knivsta	Koordinater med exakt position	
Övrig information		

HEMLIG

Polisen

Spårmaterialprotokoll

2024-5000-SM12558

Diarienummer
5000-K1099371-24

Signerat datum

Signerat av

Enhet
Polisregion Mitt/
Utredningsjour 10 PO

Eventuellt sekret säkrat på tops 2024-5000-SM12558-13	Datum och klockslag för säkring av spårmaterialet 2024-09-05 01:32	Status Registrerat
Specifiering	Skyddsutrustning Munskydd,Handskar	Säkrat av Tommy Rinaldo
Plats för säkring Inomhus	Beskrivning av plats Mobiltelefon Swiss One, BG109465-6.	
Adress för säkring av spårmaterialet Vråtorpsgatan 18, Knivsta	Koordinater med exakt position	
Övrig information		

Eventuellt sekret säkrat på tops 2024-5000-SM12558-14	Datum och klockslag för säkring av spårmaterialet 2024-09-05 02:15	Status Registrerat
Specifiering	Skyddsutrustning Munskydd,Handskar	Säkrat av Tommy Rinaldo
Plats för säkring Inomhus	Beskrivning av plats Mobiltelefon Nokia, BG109465-5.	
Adress för säkring av spårmaterialet Vråtorpsgatan 18, Knivsta	Koordinater med exakt position	
Övrig information		

Fingeravtryck, gelatinfolie 2024-5000-SM12558-15	Datum och klockslag för säkring av spårmaterialet 2024-09-09 14:50	Status Skickat för analys
Specifiering	Skyddsutrustning Munskydd,Handskar	Säkrat av Kjell Järnek
Plats för säkring Utomhus	Beskrivning av plats Utsida fönsterruta.	
Adress för säkring av spårmaterialet Vråtorpsgatan 18, Knivsta	Koordinater med exakt position	
Övrig information		

Polisen

Spårmaterialprotokoll

2024-5000-SM12920

Diarienummer
5000-K1099371-24

Signerat datum

Signerat av

Enhet
Polisregion Mitt/
Grova brott 1 PO

Protokollinformation		
Brott Mord, Fullbordat - 0311		
Spårmaterial		
Eventuellt sekret säkrat på tops 2024-5000-SM12920-1	Datum och klockslag för säkring av spårmaterialet 2024-09-10 08:41	Status Registrerat
Specifiering	Skyddsutrustning Munskydd,Handskar	Säkrat av Tommy Rinaldo
Plats för säkring Person	Beskrivning av plats Höger handflata.	
Adress för säkring av spårmaterialet Rättsmedicin, Uppsala	Koordinater med exakt position	
Övrig information		
Eventuellt sekret säkrat på tops 2024-5000-SM12920-2	Datum och klockslag för säkring av spårmaterialet 2024-09-10 08:40	Status Registrerat
Specifiering	Skyddsutrustning Munskydd,Handskar	Säkrat av Tommy Rinaldo
Plats för säkring Person	Beskrivning av plats Vänster handflata.	
Adress för säkring av spårmaterialet Rättsmedicin, Uppsala	Koordinater med exakt position	
Övrig information		
Hårlikt strå 2024-5000-SM12920-3	Datum och klockslag för säkring av spårmaterialet 2024-09-10 08:45	Status Registrerat
Specifiering	Skyddsutrustning Munskydd,Handskar	Säkrat av Kjell Järnek
Plats för säkring Person	Beskrivning av plats Höger axel.	
Adress för säkring av spårmaterialet Rättsmedicin, Uppsala	Koordinater med exakt position	
Övrig information		

Polisen

Spårmaterialprotokoll

2024-5000-SM12920

Diarienummer
5000-K1099371-24

Signerat datum

Signerat av

Enhet
Polisregion Mitt/
Grova brott 1 PO

Fiber 2024-5000-SM12920-4	Datum och klockslag för säkring av spårmaterialet 2024-09-10 08:45	Status Registrerat
Specifiering	Skyddsutrustning Munskydd,Handskar	Säkrat av Kjell Järnek
Plats för säkring Person	Beskrivning av plats Fiberbit under gylf.	
Adress för säkring av spårmaterialet Rättsmedicin, Uppsala	Koordinater med exakt position	
Övrig information		

Hårstrån 2024-5000-SM12920-5	Datum och klockslag för säkring av spårmaterialet 2024-09-10 08:45	Status Registrerat
Specifiering	Skyddsutrustning Munskydd,Handskar	Säkrat av Tommy Rinaldo
Plats för säkring Person	Beskrivning av plats 3 hårstrån på strumpor.	
Adress för säkring av spårmaterialet Rättsmedicin, Uppsala	Koordinater med exakt position	
Övrig information		

Hårlikt strå 2024-5000-SM12920-6	Datum och klockslag för säkring av spårmaterialet 2024-09-10 08:50	Status Registrerat
Specifiering	Skyddsutrustning Munskydd,Handskar	Säkrat av Tommy Rinaldo
Plats för säkring Person	Beskrivning av plats Vänster arm.	
Adress för säkring av spårmaterialet Rättsmedicin, Uppsala	Koordinater med exakt position	
Övrig information		

Hårlikt strå 2024-5000-SM12920-7	Datum och klockslag för säkring av spårmaterialet 2024-09-10 08:52	Status Registrerat
Specifiering	Skyddsutrustning Munskydd,Handskar	Säkrat av Tommy Rinaldo
Plats för säkring Person	Beskrivning av plats Höger arm.	
Adress för säkring av spårmaterialet Rättsmedicin, Uppsala	Koordinater med exakt position	
Övrig information		

Polisen

Spårmaterialprotokoll

2024-5000-SM12920

Diarienummer
5000-K1099371-24

Signerat datum

Signerat av

Enhet
Polisregion Mitt/
Grova brott 1 PO

Eventuellt sekret säkrat på tops 2024-5000-SM12920-8	Datum och klockslag för säkring av spårmaterialet 2024-09-10 09:10	Status Registrerat
Specifiering	Skyddsutrustning Munskydd,Handskar	Säkrat av Tommy Rinaldo
Plats för säkring Person	Beskrivning av plats Läppar.	
Adress för säkring av spårmaterialet Rättsmedicin, Uppsala	Koordinater med exakt position	
Övrig information		

Hårlikt strå 2024-5000-SM12920-9	Datum och klockslag för säkring av spårmaterialet 2024-09-10 09:13	Status Registrerat
Specifiering	Skyddsutrustning Munskydd,Handskar	Säkrat av Kjell Järnek
Plats för säkring Person	Beskrivning av plats Vänster kind.	
Adress för säkring av spårmaterialet Rättsmedicin, Uppsala	Koordinater med exakt position	
Övrig information		

Hårstrån 2024-5000-SM12920-10	Datum och klockslag för säkring av spårmaterialet 2024-09-10 09:30	Status Registrerat
Specifiering	Skyddsutrustning Munskydd,Handskar	Säkrat av Kjell Järnek
Plats för säkring Person	Beskrivning av plats Vid sår under höger kind.	
Adress för säkring av spårmaterialet Rättsmedicin, Uppsala	Koordinater med exakt position	
Övrig information		

Hårlikt strå 2024-5000-SM12920-11	Datum och klockslag för säkring av spårmaterialet 2024-09-10 09:30	Status Registrerat
Specifiering	Skyddsutrustning Munskydd,Handskar	Säkrat av Kjell Järnek
Plats för säkring Person	Beskrivning av plats Ryggslutet.	
Adress för säkring av spårmaterialet Rättsmedicin, Uppsala	Koordinater med exakt position	
Övrig information		

Polisen

Spårmaterialprotokoll

2024-5000-SM12920

Diarienummer
5000-K1099371-24

Signerat datum

Signerat av

Enhet
Polisregion Mitt/
Grova brott 1 PO

Hårprov (referens/jämförelse) 2024-5000-SM12920-12	Datum och klockslag för säkring av spårmaterialet 2024-09-10 10:40	Status Registrerat
Specifiering	Skyddsutrustning Munskydd,Handskar	Säkrat av Kjell Järnek
Plats för säkring Person	Beskrivning av plats Från målsägaren.	
Adress för säkring av spårmaterialet Rättsmedicin, Uppsala	Koordinater med exakt position	
Övrig information		

Skägg (referens/jämförelse) 2024-5000-SM12920-13	Datum och klockslag för säkring av spårmaterialet 2024-09-10 10:40	Status Registrerat
Specifiering	Skyddsutrustning Munskydd,Handskar	Säkrat av Kjell Järnek
Plats för säkring Person	Beskrivning av plats Från målsägaren.	
Adress för säkring av spårmaterialet Rättsmedicin, Uppsala	Koordinater med exakt position	
Övrig information		

Hårlikt strå 2024-5000-SM12920-14	Datum och klockslag för säkring av spårmaterialet 2024-09-10 10:58	Status Registrerat
Specifiering	Skyddsutrustning Munskydd,Handskar	Säkrat av Kjell Järnek
Plats för säkring Person	Beskrivning av plats Vänster armbåge.	
Adress för säkring av spårmaterialet Rättsmedicin, Uppsala	Koordinater med exakt position	
Övrig information		

Hårlikt strå 2024-5000-SM12920-15	Datum och klockslag för säkring av spårmaterialet 2024-09-10 10:58	Status Registrerat
Specifiering	Skyddsutrustning Munskydd,Handskar	Säkrat av Kjell Järnek
Plats för säkring Person	Beskrivning av plats Höger hand.	
Adress för säkring av spårmaterialet Rättsmedicin, Uppsala	Koordinater med exakt position	
Övrig information		

Polisen

Spårmaterialprotokoll

2024-5000-SM12920

Diarienummer
5000-K1099371-24

Signerat datum

Signerat av

Enhet
Polisregion Mitt/
Grova brott 1 PO

Eventuellt sekret säkrat på tops 2024-5000-SM12920-16	Datum och klockslag för säkring av spårmaterialet 2024-09-10 11:02	Status Registrerat
Specifiering	Skyddsutrustning Munskydd,Handskar	Säkrat av
Plats för säkring Person	Beskrivning av plats Analen.	
Adress för säkring av spårmaterialet Rättsmedicin, Uppsala	Koordinater med exakt position	
Övrig information		

Eventuellt sekret säkrat på tops 2024-5000-SM12920-17	Datum och klockslag för säkring av spårmaterialet 2024-09-10 11:45	Status Registrerat
Specifiering	Skyddsutrustning Munskydd,Handskar	Säkrat av
Plats för säkring Person	Beskrivning av plats Penis under förhuden.	
Adress för säkring av spårmaterialet Rättsmedicin, Uppsala	Koordinater med exakt position	
Övrig information		

Pubeshår 2024-5000-SM12920-18	Datum och klockslag för säkring av spårmaterialet 2024-09-10 11:45	Status Registrerat
Specifiering	Skyddsutrustning Munskydd,Handskar	Säkrat av
Plats för säkring Person	Beskrivning av plats Från målsägaren.	
Adress för säkring av spårmaterialet Rättsmedicin, Uppsala	Koordinater med exakt position	
Övrig information		

HEMLIG

Polisen

Spårmaterialprotokoll

2024-5000-SM12920

Diarienummer
5000-K1099371-24

Signerat datum

Signerat av

Enhet
Polisregion Mitt/
Grova brott 1 PO

Fingeravtryck (referens/jämförelse) 2024-5000-SM12920-19	Datum och klockslag för säkring av spårmaterialet 2024-09-10 09:00	Status Registrerat
Specifiering	Skyddsutrustning Munskydd,Handskar	Säkrat av Kjell Järnek
Plats för säkring Person	Beskrivning av plats Från målsägarens båda händer.	
Adress för säkring av spårmaterialet Rättsmedicin, Uppsala	Koordinater med exakt position	
Övrig information		

Pappersark 2024-5000-SM12920-20	Datum och klockslag för säkring av spårmaterialet 2024-09-10 09:00	Status Registrerat
Specifiering	Skyddsutrustning Munskydd,Handskar	Säkrat av Kjell Järnek
Plats för säkring Person	Beskrivning av plats Från målsägarens byxficka.	
Adress för säkring av spårmaterialet Rättsmedicin, Uppsala	Koordinater med exakt position	
Övrig information		

HEMLIG

Polisen

Spårmaterialprotokoll

2024-5000-SM13245

Diarienummer
5000-K1099371-24

Signerat datum

Signerat av

Enhet
Polisregion Mitt/
Grova brott 1 PO

Protokollinformation		
Brott Mord, Fullbordat - 0311		
Spårmaterial		
Blodlik besudling säkrat på tops 2024-5000-SM13245-1	Datum och klockslag för säkring av spårmaterialet 2024-09-05 12:35	Status Registrerat
Specifiering	Skyddsutrustning Vet ej	Säkrat av Jon Persson
Plats för säkring Inomhus	Beskrivning av plats Korridor Vråtorpsgatan 18	
Adress för säkring av spårmaterialet Vråtorpsgatan 18, Knivsta	Koordinater med exakt position	
Övrig information Hund markerade på platsen, topsning utförd		

HEMLIG

Polisen

Spårmaterialprotokoll

2024-5000-SM13370

Diarienummer
5000-K1099371-24

Signerat datum

Signerat av

Enhet
Polisregion Mitt/
Grova brott 1 PO

Protokollinformation		
Brott Mord, Fullbordat - 0311		
Spårmaterial		
Hårlikt strå 2024-5000-SM13370-1	Datum och klockslag för säkring av spårmaterialet 2024-09-16 12:01	Status Registrerat
Specifiering	Skyddsutrustning Munskydd,Handskar	Säkrat av Kjell Järnek
Plats för säkring Inomhus	Beskrivning av plats Hallgolv.	
Adress för säkring av spårmaterialet Vråtorpsgatan 18, Knivsta	Koordinater med exakt position	
Övrig information		
Hårlikt strå 2024-5000-SM13370-2	Datum och klockslag för säkring av spårmaterialet 2024-09-16 14:01	Status Registrerat
Specifiering	Skyddsutrustning Munskydd,Handskar	Säkrat av Kjell Järnek
Plats för säkring Inomhus	Beskrivning av plats På täcke på golvet.	
Adress för säkring av spårmaterialet Vråtorpsgatan 18, Knivsta	Koordinater med exakt position	
Övrig information		
Hårlikt strå 2024-5000-SM13370-3	Datum och klockslag för säkring av spårmaterialet 2024-09-16 14:01	Status Registrerat
Specifiering	Skyddsutrustning Munskydd,Handskar	Säkrat av Kjell Järnek
Plats för säkring Inomhus	Beskrivning av plats På täcke på golvet.	
Adress för säkring av spårmaterialet Vråtorpsgatan 18, Knivsta	Koordinater med exakt position	
Övrig information		

HEMLIG

Polisen

Spårmaterialprotokoll

2024-5000-SM13370

Diarienummer
5000-K1099371-24

Signerat datum

Signerat av

Enhet
Polisregion Mitt/
Grova brott 1 PO

Hårlikt strå 2024-5000-SM13370-4	Datum och klockslag för säkring av spårmaterialet 2024-09-17 14:01	Status Registrerat
Specifiering Lösa hårstrån	Skyddsutrustning Munskydd,Handskar	Säkrat av Kjell Järnek
Plats för säkring Inomhus	Beskrivning av plats Golvet framför spisen.	
Adress för säkring av spårmaterialet Vråtorpsgatan 18, Knivsta	Koordinater med exakt position	
Övrig information		

Tyglapp 2024-5000-SM13370-5	Datum och klockslag för säkring av spårmaterialet 2024-09-17 13:08	Status Registrerat
Specifiering	Skyddsutrustning Munskydd,Handskar	Säkrat av Kjell Järnek
Plats för säkring Inomhus	Beskrivning av plats Golvet framför spisen.	
Adress för säkring av spårmaterialet Vråtorpsgatan 18, Knivsta	Koordinater med exakt position	
Övrig information		

Gräs/barr 2024-5000-SM13370-6	Datum och klockslag för säkring av spårmaterialet 2024-09-17 13:10	Status Registrerat
Specifiering	Skyddsutrustning Munskydd,Handskar	Säkrat av Kjell Järnek
Plats för säkring Inomhus	Beskrivning av plats Golvet i höjd med grytskåpet.	
Adress för säkring av spårmaterialet Vråtorpsgatan 18, Knivsta	Koordinater med exakt position	
Övrig information		

Hår/skäggtuss 2024-5000-SM13370-7	Datum och klockslag för säkring av spårmaterialet 2024-09-17 13:48	Status Registrerat
Specifiering	Skyddsutrustning Munskydd,Handskar	Säkrat av Kjell Järnek
Plats för säkring Inomhus	Beskrivning av plats Under yogamatta.	
Adress för säkring av spårmaterialet Vråtorpsgatan 18, Knivsta	Koordinater med exakt position	
Övrig information		

HEMLIG

Polisen

Spårmaterialprotokoll

2024-5000-SM13370

Diarienummer
5000-K1099371-24

Signerat datum

Signerat av

Enhet
Polisregion Mitt/
Grova brott 1 PO

Hårlikt strå 2024-5000-SM13370-8	Datum och klockslag för säkring av spårmaterialet 2024-09-17 13:35	Status Registrerat
Specifiering Rakt och mörkt.	Skyddsutrustning Munskydd,Handskar	Säkrat av Kjell Järnek
Plats för säkring Inomhus	Beskrivning av plats På skärbräda.	
Adress för säkring av spårmaterialet Vråtorpsgatan 18, Knivsta	Koordinater med exakt position	
Övrig information		

Engångshandske 2024-5000-SM13370-9	Datum och klockslag för säkring av spårmaterialet 2024-09-17 14:00	Status Registrerat
Specifiering 3 st.	Skyddsutrustning Munskydd,Handskar	Säkrat av Kjell Järnek
Plats för säkring Inomhus	Beskrivning av plats I ficka på brun luvtröja, BG115715-20.	
Adress för säkring av spårmaterialet Vråtorpsgatan 18, Knivsta	Koordinater med exakt position	
Övrig information		

Engångshandske 2024-5000-SM13370-10	Datum och klockslag för säkring av spårmaterialet 2024-09-17 14:00	Status Skickat för analys
Specifiering	Skyddsutrustning Munskydd,Handskar	Säkrat av Kjell Järnek
Plats för säkring Inomhus	Beskrivning av plats På diskbänk.	
Adress för säkring av spårmaterialet Vråtorpsgatan 18, Knivsta	Koordinater med exakt position	
Övrig information		

Polisen

Spårmaterialprotokoll

2024-5000-SM13370

Diarienummer
5000-K1099371-24

Signerat datum

Signerat av

Enhet
Polisregion Mitt/
Grova brott 1 PO

Engångshandske 2024-5000-SM13370-11	Datum och klockslag för säkring av spårmaterialet 2024-09-17 14:35	Status Skickat för analys
Specifiering	Skyddsutrustning Munskydd,Handskar	Säkrat av Kjell Järnek
Plats för säkring Inomhus	Beskrivning av plats På golvet i badrummet.	
Adress för säkring av spårmaterialet Vråtorpsgatan 18, Knivsta	Koordinater med exakt position	
Övrig information		

Blodlik besudling säkrat på tops 2024-5000-SM13370-12	Datum och klockslag för säkring av spårmaterialet 2024-09-17 14:54	Status Skickat för analys
Specifiering	Skyddsutrustning Munskydd,Handskar	Säkrat av Kjell Järnek
Plats för säkring Inomhus	Beskrivning av plats På golvet i badrummet.	
Adress för säkring av spårmaterialet Vråtorpsgatan 18, Knivsta	Koordinater med exakt position	
Övrig information		

Blodlik besudling säkrat på tops 2024-5000-SM13370-13	Datum och klockslag för säkring av spårmaterialet 2024-09-17 14:56	Status Skickat för analys
Specifiering	Skyddsutrustning Munskydd,Handskar	Säkrat av Kjell Järnek
Plats för säkring Inomhus	Beskrivning av plats På lådan under handfatet i badrummet.	
Adress för säkring av spårmaterialet Vråtorpsgatan 18, Knivsta	Koordinater med exakt position	
Övrig information		

Polisen

Spårmaterialprotokoll

2024-5000-SM13370

Diarienummer
5000-K1099371-24

Signerat datum

Signerat av

Enhet
Polisregion Mitt/
Grova brott 1 PO

Eventuellt sekret säkrat på tops 2024-5000-SM13370-14	Datum och klockslag för säkring av spårmaterialet 2024-09-18 13:40	Status Skickat för analys
Specifiering	Skyddsutrustning Munskydd,Handskar	Säkrat av Jonatan Pettersson
Plats för säkring Inomhus	Beskrivning av plats Övre handtag på skåp under handfat i badrummet.	
Adress för säkring av spårmaterialet Vråtorpsgatan 18, Knivsta	Koordinater med exakt position	
Övrig information		

Eventuellt sekret säkrat på tops 2024-5000-SM13370-15	Datum och klockslag för säkring av spårmaterialet 2024-09-18 13:45	Status Skickat för analys
Specifiering	Skyddsutrustning Munskydd,Handskar	Säkrat av Jonatan Pettersson
Plats för säkring Inomhus	Beskrivning av plats Nedre handtag på skåp under handfat i badrummet.	
Adress för säkring av spårmaterialet Vråtorpsgatan 18, Knivsta	Koordinater med exakt position	
Övrig information		

Eventuellt sekret säkrat på tops 2024-5000-SM13370-16	Datum och klockslag för säkring av spårmaterialet 2024-09-18 13:15	Status Skickat för analys
Specifiering	Skyddsutrustning Munskydd,Handskar	Säkrat av Jonatan Pettersson
Plats för säkring Inomhus	Beskrivning av plats Vattenkran till handfatet i badrummet.	
Adress för säkring av spårmaterialet Vråtorpsgatan 18, Knivsta	Koordinater med exakt position	
Övrig information		

Polisen

Spårmaterialprotokoll

2024-5000-SM13370

Diarienummer
5000-K1099371-24

Signerat datum

Signerat av

Enhet
Polisregion Mitt/
Grova brott 1 PO

Eventuellt sekret säkrat på tops 2024-5000-SM13370-17	Datum och klockslag för säkring av spårmaterialet 2024-09-18 13:20	Status Skickat för analys
Specifiering	Skyddsutrustning Munskydd,Handskar	Säkrat av Jonatan Pettersson
Plats för säkring Inomhus	Beskrivning av plats Duschhandtag i badrummet.	
Adress för säkring av spårmaterialet Vråtorpsgatan 18, Knivsta	Koordinater med exakt position	
Övrig information		

Eventuellt sekret säkrat på tops 2024-5000-SM13370-18	Datum och klockslag för säkring av spårmaterialet 2024-09-18 13:30	Status Skickat för analys
Specifiering	Skyddsutrustning Munskydd,Handskar	Säkrat av Jonatan Pettersson
Plats för säkring Inomhus	Beskrivning av plats Vattenvredet i duschen i badrummet.	
Adress för säkring av spårmaterialet Vråtorpsgatan 18, Knivsta	Koordinater med exakt position	
Övrig information		

Eventuellt sekret säkrat på tops 2024-5000-SM13370-19	Datum och klockslag för säkring av spårmaterialet 2024-09-18 13:35	Status Skickat för analys
Specifiering	Skyddsutrustning Munskydd,Handskar	Säkrat av Jonatan Pettersson
Plats för säkring Inomhus	Beskrivning av plats Temperaturvredet i duschen i badrummet.	
Adress för säkring av spårmaterialet Vråtorpsgatan 18, Knivsta	Koordinater med exakt position	
Övrig information		

Polisen

Spårmaterialprotokoll

2024-5000-SM13370

Diarienummer
5000-K1099371-24

Signerat datum

Signerat av

Enhet
Polisregion Mitt/
Grova brott 1 PO

Blodlik besudling säkrat på tops 2024-5000-SM13370-20	Datum och klockslag för säkring av spårmaterialet 2024-09-24 10:00	Status Registrerat
Specifiering	Skyddsutrustning Munskydd,Handskar	Säkrat av Jonatan Pettersson
Plats för säkring Inomhus	Beskrivning av plats Avstruket blod från blodbild A.	
Adress för säkring av spårmaterialet Vråtorpsgatan 18, Knivsta	Koordinater med exakt position	
Övrig information		

Blodlik besudling säkrat på tops 2024-5000-SM13370-21	Datum och klockslag för säkring av spårmaterialet 2024-09-24 10:02	Status Registrerat
Specifiering	Skyddsutrustning Munskydd,Handskar	Säkrat av Jonatan Pettersson
Plats för säkring Inomhus	Beskrivning av plats Stänk från blodbild B.	
Adress för säkring av spårmaterialet Vråtorpsgatan 18, Knivsta	Koordinater med exakt position	
Övrig information		

Blodlik besudling säkrat på tops 2024-5000-SM13370-22	Datum och klockslag för säkring av spårmaterialet 2024-09-24 10:04	Status Registrerat
Specifiering	Skyddsutrustning Munskydd,Handskar	Säkrat av Jonatan Pettersson
Plats för säkring Inomhus	Beskrivning av plats Avstruket blod från blodbild C.	
Adress för säkring av spårmaterialet Vråtorpsgatan 18, Knivsta	Koordinater med exakt position	
Övrig information		

Blodlik besudling säkrat på tops 2024-5000-SM13370-23	Datum och klockslag för säkring av spårmaterialet 2024-09-24 10:05	Status Registrerat
Specifiering	Skyddsutrustning Munskydd,Handskar	Säkrat av Jonatan Pettersson
Plats för säkring Inomhus	Beskrivning av plats Avstruket blod från blodbild D.	
Adress för säkring av spårmaterialet Vråtorpsgatan 18, Knivsta	Koordinater med exakt position	
Övrig information		

Polisen

Spårmaterialprotokoll

2024-5000-SM13370

Diarienummer
5000-K1099371-24

Signerat datum

Signerat av

Enhet
Polisregion Mitt/
Grova brott 1 PO

Blodlik besudling säkrat på tops 2024-5000-SM13370-24	Datum och klockslag för säkring av spårmaterialet 2024-09-24 10:07	Status Registrerat
Specifiering	Skyddsutrustning Munskydd,Handskar	Säkrat av Jonatan Pettersson
Plats för säkring Inomhus	Beskrivning av plats Avsatt blod från blodbild E.	
Adress för säkring av spårmaterialet Vråtorpsgatan 18, Knivsta	Koordinater med exakt position	
Övrig information		

Blodlik besudling säkrat på tops 2024-5000-SM13370-25	Datum och klockslag för säkring av spårmaterialet 2024-09-24 10:09	Status Registrerat
Specifiering	Skyddsutrustning Munskydd,Handskar	Säkrat av Jonatan Pettersson
Plats för säkring Inomhus	Beskrivning av plats Avstruket blod från blodbild F.	
Adress för säkring av spårmaterialet Vråtorpsgatan 18, Knivsta	Koordinater med exakt position	
Övrig information		

Blodlik besudling säkrat på tops 2024-5000-SM13370-26	Datum och klockslag för säkring av spårmaterialet 2024-09-24 10:12	Status Registrerat
Specifiering	Skyddsutrustning Munskydd,Handskar	Säkrat av Jonatan Pettersson
Plats för säkring Inomhus	Beskrivning av plats Avsatt blod från blodbild G.	
Adress för säkring av spårmaterialet Vråtorpsgatan 18, Knivsta	Koordinater med exakt position	
Övrig information		

Blodlik besudling säkrat på tops 2024-5000-SM13370-27	Datum och klockslag för säkring av spårmaterialet 2024-09-24 10:15	Status Registrerat
Specifiering	Skyddsutrustning Munskydd,Handskar	Säkrat av Jonatan Pettersson
Plats för säkring Inomhus	Beskrivning av plats Avstruket blod från blodbild H.	
Adress för säkring av spårmaterialet Vråtorpsgatan 18, Knivsta	Koordinater med exakt position	
Övrig information		

Polisen

Spårmaterialprotokoll

2024-5000-SM13370

Diarienummer
5000-K1099371-24

Signerat datum

Signerat av

Enhet
Polisregion Mitt/
Grova brott 1 PO

Blodlik besudling säkrat på tops 2024-5000-SM13370-28	Datum och klockslag för säkring av spårmaterialet 2024-09-24 10:20	Status Registrerat
Specifiering	Skyddsutrustning Munskydd,Handskar	Säkrat av Jonatan Pettersson
Plats för säkring Inomhus	Beskrivning av plats Avstruket blod från blodbild I.	
Adress för säkring av spårmaterialet Vråtorpsgatan 18, Knivsta	Koordinater med exakt position	
Övrig information		

Blodlik besudling säkrat på tops 2024-5000-SM13370-29	Datum och klockslag för säkring av spårmaterialet 2024-09-24 10:22	Status Registrerat
Specifiering	Skyddsutrustning Munskydd,Handskar	Säkrat av Jonatan Pettersson
Plats för säkring Inomhus	Beskrivning av plats Stänk från blodbild J.	
Adress för säkring av spårmaterialet Vråtorpsgatan 18, Knivsta	Koordinater med exakt position	
Övrig information		

Blodlik besudling säkrat på tops 2024-5000-SM13370-30	Datum och klockslag för säkring av spårmaterialet 2024-09-24 10:23	Status Registrerat
Specifiering	Skyddsutrustning Munskydd,Handskar	Säkrat av Jonatan Pettersson
Plats för säkring Inomhus	Beskrivning av plats Avstruket blod från blodbild K.	
Adress för säkring av spårmaterialet Vråtorpsgatan 18, Knivsta	Koordinater med exakt position	
Övrig information		

Blodlik besudling säkrat på tops 2024-5000-SM13370-31	Datum och klockslag för säkring av spårmaterialet 2024-09-24 10:25	Status Registrerat
Specifiering	Skyddsutrustning Munskydd,Handskar	Säkrat av Jonatan Pettersson
Plats för säkring Inomhus	Beskrivning av plats Avstruket blod från blodbild L.	
Adress för säkring av spårmaterialet Vråtorpsgatan 18, Knivsta	Koordinater med exakt position	
Övrig information		

Polisen

Spårmaterialprotokoll

2024-5000-SM13370

Diarienummer
5000-K1099371-24

Signerat datum

Signerat av

Enhet
Polisregion Mitt/
Grova brott 1 PO

Blodlik besudling säkrat på tops 2024-5000-SM13370-32	Datum och klockslag för säkring av spårmaterialet 2024-09-24 10:27	Status Registrerat
Specifiering	Skyddsutrustning Munskydd,Handskar	Säkrat av Jonatan Pettersson
Plats för säkring Inomhus	Beskrivning av plats Avstruket blod från blodbild M.	
Adress för säkring av spårmaterialet Vråtorpsgatan 18, Knivsta	Koordinater med exakt position	
Övrig information		

Blodlik besudling säkrat på tops 2024-5000-SM13370-33	Datum och klockslag för säkring av spårmaterialet 2024-09-24 10:30	Status Registrerat
Specifiering	Skyddsutrustning Munskydd,Handskar	Säkrat av Jonatan Pettersson
Plats för säkring Inomhus	Beskrivning av plats Avstruket blod från blodbild N.	
Adress för säkring av spårmaterialet Vråtorpsgatan 18, Knivsta	Koordinater med exakt position	
Övrig information		

Blodlik besudling säkrat på tops 2024-5000-SM13370-34	Datum och klockslag för säkring av spårmaterialet 2024-09-24 10:32	Status Registrerat
Specifiering	Skyddsutrustning Munskydd,Handskar	Säkrat av Jonatan Pettersson
Plats för säkring Inomhus	Beskrivning av plats Avstruket blod från blodbild O.	
Adress för säkring av spårmaterialet Vråtorpsgatan 18, Knivsta	Koordinater med exakt position	
Övrig information		

Blodlik besudling säkrat på tops 2024-5000-SM13370-35	Datum och klockslag för säkring av spårmaterialet 2024-09-24 10:38	Status Registrerat
Specifiering	Skyddsutrustning Munskydd,Handskar	Säkrat av Jonatan Pettersson
Plats för säkring Inomhus	Beskrivning av plats Avstruket blod från blodbild P.	
Adress för säkring av spårmaterialet Vråtorpsgatan 18, Knivsta	Koordinater med exakt position	
Övrig information		

Polisen

Spårmaterialprotokoll

2024-5000-SM13370

Diarienummer
5000-K1099371-24

Signerat datum

Signerat av

Enhet
Polisregion Mitt/
Grova brott 1 PO

Eventuellt sekret säkrat på tops 2024-5000-SM13370-36	Datum och klockslag för säkring av spårmaterialet 2024-09-24 10:40	Status Registrerat
Specifiering	Skyddsutrustning Munskydd,Handskar	Säkrat av Jonatan Pettersson
Plats för säkring Inomhus	Beskrivning av plats Handtag garderobsdörr i hallen.	
Adress för säkring av spårmaterialet Vråtorpsgatan 18, Knivsta	Koordinater med exakt position	
Övrig information		

Eventuellt sekret säkrat på tops 2024-5000-SM13370-37	Datum och klockslag för säkring av spårmaterialet 2024-09-24 10:43	Status Registrerat
Specifiering	Skyddsutrustning Munskydd,Handskar	Säkrat av Jonatan Pettersson
Plats för säkring Inomhus	Beskrivning av plats Toalettring i badrummet.	
Adress för säkring av spårmaterialet Vråtorpsgatan 18, Knivsta	Koordinater med exakt position	
Övrig information		

Eventuellt sekret säkrat på tops 2024-5000-SM13370-38	Datum och klockslag för säkring av spårmaterialet 2024-09-24 10:45	Status Registrerat
Specifiering	Skyddsutrustning Munskydd,Handskar	Säkrat av Jonatan Pettersson
Plats för säkring Inomhus	Beskrivning av plats Spolknapp på toalett i badrummet.	
Adress för säkring av spårmaterialet Vråtorpsgatan 18, Knivsta	Koordinater med exakt position	
Övrig information		

Polisen

Spårmaterialprotokoll

2024-5000-SM13370

Diarienummer
5000-K1099371-24

Signerat datum

Signerat av

Enhet
Polisregion Mitt/
Grova brott 1 PO

Eventuellt sekret säkrat på tops 2024-5000-SM13370-39	Datum och klockslag för säkring av spårmaterialet 2024-10-02 09:10	Status Registrerat
Specifiering	Skyddsutrustning Munskydd,Handskar	Säkrat av Elena Doljenkova Jensén
Plats för säkring Inomhus	Beskrivning av plats Avloppet i duschen, ovanpå locket.	
Adress för säkring av spårmaterialet Vråtorpsgatan 18, Knivsta	Koordinater med exakt position	
Övrig information		

Eventuellt sekret säkrat på tops 2024-5000-SM13370-40	Datum och klockslag för säkring av spårmaterialet 2024-10-02 09:12	Status Registrerat
Specifiering	Skyddsutrustning Munskydd,Handskar	Säkrat av Elena Doljenkova Jensén
Plats för säkring Inomhus	Beskrivning av plats Avloppet i duschen, undersida locket.	
Adress för säkring av spårmaterialet Vråtorpsgatan 18, Knivsta	Koordinater med exakt position	
Övrig information		

Eventuellt sekret säkrat på tops 2024-5000-SM13370-41	Datum och klockslag för säkring av spårmaterialet 2024-10-02 09:13	Status Registrerat
Specifiering	Skyddsutrustning Munskydd,Handskar	Säkrat av Elena Doljenkova Jensén
Plats för säkring Inomhus	Beskrivning av plats Avloppet i duschen, nere i avloppsbrunnen.	
Adress för säkring av spårmaterialet Vråtorpsgatan 18, Knivsta	Koordinater med exakt position	
Övrig information		

Polisen

Spårmaterialprotokoll

2024-5000-SM13370

Diarienummer
5000-K1099371-24

Signerat datum

Signerat av

Enhet
Polisregion Mitt/
Grova brott 1 PO

Eventuellt sekret säkrat på tops 2024-5000-SM13370-42	Datum och klockslag för säkring av spårmaterialet 2024-10-02 09:16	Status Registrerat
Specifiering	Skyddsutrustning Munskydd,Handskar	Säkrat av Elena Doljenkova Jensén
Plats för säkring Inomhus	Beskrivning av plats Avloppsmynningen i handfat i badrummet.	
Adress för säkring av spårmaterialet Vråtorpsgatan 18, Knivsta	Koordinater med exakt position	
Övrig information		

Eventuellt sekret säkrat på tops 2024-5000-SM13370-43	Datum och klockslag för säkring av spårmaterialet 2024-10-02 09:18	Status Registrerat
Specifiering	Skyddsutrustning Munskydd,Handskar	Säkrat av Elena Doljenkova Jensén
Plats för säkring Inomhus	Beskrivning av plats Nere i avloppsbrunnen i handfat i badrummet.	
Adress för säkring av spårmaterialet Vråtorpsgatan 18, Knivsta	Koordinater med exakt position	
Övrig information		

Eventuellt sekret säkrat på tops 2024-5000-SM13370-44	Datum och klockslag för säkring av spårmaterialet 2024-10-02 09:25	Status Registrerat
Specifiering	Skyddsutrustning Munskydd,Handskar	Säkrat av Elena Doljenkova Jensén
Plats för säkring Inomhus	Beskrivning av plats Ovanpå avloppsmynningen i stora diskhon på köksbänken.	
Adress för säkring av spårmaterialet Vråtorpsgatan 18, Knivsta	Koordinater med exakt position	
Övrig information		

Polisen

Spårmaterialprotokoll

2024-5000-SM13370

Diarienummer
5000-K1099371-24

Signerat datum

Signerat av

Enhet
Polisregion Mitt/
Grova brott 1 PO

Eventuellt sekret säkrat på tops 2024-5000-SM13370-45	Datum och klockslag för säkring av spårmaterialet 2024-10-02 09:27	Status Registrerat
Specifiering	Skyddsutrustning Munskydd,Handskar	Säkrat av Elena Doljenkova Jensén
Plats för säkring Inomhus	Beskrivning av plats Nere i avloppet i stora diskhon på köksbänken.	
Adress för säkring av spårmaterialet Vråtorpsgatan 18, Knivsta	Koordinater med exakt position	
Övrig information		

Eventuellt sekret säkrat på tops 2024-5000-SM13370-46	Datum och klockslag för säkring av spårmaterialet 2024-10-02 09:29	Status Registrerat
Specifiering	Skyddsutrustning Munskydd,Handskar	Säkrat av Elena Doljenkova Jensén
Plats för säkring Inomhus	Beskrivning av plats Ovanpå avloppsmynningen i lilla diskhon på köksbänken.	
Adress för säkring av spårmaterialet Vråtorpsgatan 18, Knivsta	Koordinater med exakt position	
Övrig information		

Eventuellt sekret säkrat på tops 2024-5000-SM13370-47	Datum och klockslag för säkring av spårmaterialet 2024-10-02 09:31	Status Registrerat
Specifiering	Skyddsutrustning Munskydd,Handskar	Säkrat av Elena Doljenkova Jensén
Plats för säkring Inomhus	Beskrivning av plats Nere i avloppet i lilla diskhon på köksbänken.	
Adress för säkring av spårmaterialet Vråtorpsgatan 18, Knivsta	Koordinater med exakt position	
Övrig information		

Polisen

Spårmaterialprotokoll

2024-5000-SM13370

Diarienummer
5000-K1099371-24

Signerat datum

Signerat av

Enhet
Polisregion Mitt/
Grova brott 1 PO

Kvitto 2024-5000-SM13370-48	Datum och klockslag för säkring av spårmaterialet 2024-10-02 10:00	Status Registrerat
Specifiering Hemköp och Intersport	Skyddsutrustning Munskydd,Handskar	Säkrat av Tommy Rinaldo
Plats för säkring Inomhus	Beskrivning av plats 2 kvitton som låg i Intersportkasse innehållande nyköpta strumpor och träningsbyxa. Kvittona var från Hemköp, Uppsala, och Intersport, Stockholm, 2024-08-27.	
Adress för säkring av spårmaterialet Vråtorpsgatan 18, Knivsta	Koordinater med exakt position	
Övrig information		

Kvitto 2024-5000-SM13370-49	Datum och klockslag för säkring av spårmaterialet 2024-10-02 10:00	Status Registrerat
Specifiering Willys Knivsta	Skyddsutrustning Munskydd,Handskar	Säkrat av Kjell Järnek
Plats för säkring Inomhus	Beskrivning av plats Låg på golvet i hörnet vid klädställning. Datum 2024-05-13 på kvittot.	
Adress för säkring av spårmaterialet Vråtorpsgatan 18, Knivsta	Koordinater med exakt position	
Övrig information		

Engångshandske 2024-5000-SM13370-50	Datum och klockslag för säkring av spårmaterialet 2024-10-02 10:00	Status Registrerat
Specifiering Lila	Skyddsutrustning Munskydd,Handskar	Säkrat av Elena Doljenkova Jensén
Plats för säkring Inomhus	Beskrivning av plats På golvet under byrå.	
Adress för säkring av spårmaterialet Vråtorpsgatan 18, Knivsta	Koordinater med exakt position	
Övrig information		

Polisen

Spårmaterialprotokoll

2024-5000-SM13370

Diarienummer
5000-K1099371-24

Signerat datum

Signerat av

Enhet
Polisregion Mitt/
Grova brott 1 PO

Vatten 2024-5000-SM13370-51	Datum och klockslag för säkring av spårmaterialet 2024-10-22 11:00	Status Registrerat
Specifiering	Skyddsutrustning Munskydd,Handskar	Säkrat av Jonatan Pettersson
Plats för säkring Inomhus	Beskrivning av plats Vattenlåset till handfatet i badrummet.	
Adress för säkring av spårmaterialet Vråtorpsgatan 18, Knivsta	Koordinater med exakt position	
Övrig information		

Eventuellt sekret säkrat på tops 2024-5000-SM13370-52	Datum och klockslag för säkring av spårmaterialet 2024-10-22 13:50	Status Registrerat
Specifiering	Skyddsutrustning Munskydd,Handskar	Säkrat av Jonatan Pettersson
Plats för säkring Inomhus	Beskrivning av plats Vattenlåset till handfatet i badrummet.	
Adress för säkring av spårmaterialet Vråtorpsgatan 18, Knivsta	Koordinater med exakt position	
Övrig information		

Hårlikt strå 2024-5000-SM13370-53	Datum och klockslag för säkring av spårmaterialet 2024-10-22 13:52	Status Registrerat
Specifiering Mycket hårstrån i vattenlåset.	Skyddsutrustning Munskydd,Handskar	Säkrat av Tommy Rinaldo
Plats för säkring Inomhus	Beskrivning av plats I vattenlåset till handfatet i badrummet.	
Adress för säkring av spårmaterialet Vråtorpsgatan 18, Knivsta	Koordinater med exakt position	
Övrig information		

Polisen

Spårmaterialprotokoll

2024-5000-SM13370

Diarienummer
5000-K1099371-24

Signerat datum

Signerat av

Enhet
Polisregion Mitt/
Grova brott 1 PO

Vatten 2024-5000-SM13370-54	Datum och klockslag för säkring av spårmaterialet 2024-10-22 11:15	Status Registrerat
Specifiering	Skyddsutrustning Munskydd,Handskar	Säkrat av Tommy Rinaldo
Plats för säkring Inomhus	Beskrivning av plats I vattenlåset till duschen i badrummet.	
Adress för säkring av spårmaterialet Vråtorpsgatan 18, Knivsta	Koordinater med exakt position	
Övrig information		

Eventuellt sekret säkrat på tops 2024-5000-SM13370-55	Datum och klockslag för säkring av spårmaterialet 2024-10-22 13:55	Status Registrerat
Specifiering	Skyddsutrustning Munskydd,Handskar	Säkrat av Jonatan Pettersson
Plats för säkring Inomhus	Beskrivning av plats I vattenlåset till duschen i badrummet.	
Adress för säkring av spårmaterialet Vråtorpsgatan 18, Knivsta	Koordinater med exakt position	
Övrig information		

Hårlikt strå 2024-5000-SM13370-56	Datum och klockslag för säkring av spårmaterialet 2024-10-22 13:57	Status Registrerat
Specifiering	Skyddsutrustning Munskydd,Handskar	Säkrat av Jonatan Pettersson
Plats för säkring Inomhus	Beskrivning av plats I vattenlåset till duschen i badrummet.	
Adress för säkring av spårmaterialet Vråtorpsgatan 18, Knivsta	Koordinater med exakt position	
Övrig information		

Polisen

Spårmaterialprotokoll

2024-5000-SM13370

Diarienummer
5000-K1099371-24

Signerat datum

Signerat av

Enhet
Polisregion Mitt/
Grova brott 1 PO

Vatten 2024-5000-SM13370-57	Datum och klockslag för säkring av spårmaterialet 2024-10-22 11:25	Status Registrerat
Specifiering	Skyddsutrustning Munskydd,Handskar	Säkrat av Jonatan Pettersson
Plats för säkring Inomhus	Beskrivning av plats I vattenlåset till köksdisken.	
Adress för säkring av spårmaterialet Vråtorpsgatan 18, Knivsta	Koordinater med exakt position	
Övrig information		

Eventuellt sekret säkrat på tops 2024-5000-SM13370-58	Datum och klockslag för säkring av spårmaterialet 2024-10-22 14:00	Status Registrerat
Specifiering	Skyddsutrustning Munskydd,Handskar	Säkrat av Jonatan Pettersson
Plats för säkring Inomhus	Beskrivning av plats I vattenlåset till köksdisken.	
Adress för säkring av spårmaterialet Vråtorpsgatan 18, Knivsta	Koordinater med exakt position	
Övrig information		

Eventuellt sekret säkrat på tops 2024-5000-SM13370-59	Datum och klockslag för säkring av spårmaterialet 2024-10-22 11:00	Status Registrerat
Specifiering	Skyddsutrustning Munskydd,Handskar	Säkrat av Tommy Rinaldo
Plats för säkring Inomhus	Beskrivning av plats Handtag frysen.	
Adress för säkring av spårmaterialet Vråtorpsgatan 18, Knivsta	Koordinater med exakt position	
Övrig information		

Eventuellt sekret säkrat på tops 2024-5000-SM13370-60	Datum och klockslag för säkring av spårmaterialet 2024-10-22 11:02	Status Registrerat
Specifiering	Skyddsutrustning Munskydd,Handskar	Säkrat av Tommy Rinaldo
Plats för säkring Inomhus	Beskrivning av plats Handtag kylskåp.	
Adress för säkring av spårmaterialet Vråtorpsgatan 18, Knivsta	Koordinater med exakt position	
Övrig information		

Polisen

Spårmaterialprotokoll

2024-5000-SM13370

Diarienummer
5000-K1099371-24

Signerat datum

Signerat av

Enhet
Polisregion Mitt/
Grova brott 1 PO

Eventuellt sekret säkrat på tops 2024-5000-SM13370-61	Datum och klockslag för säkring av spårmaterialet 2024-10-22 11:04	Status Registrerat
Specifiering	Skyddsutrustning Munskydd,Handskar	Säkrat av Tommy Rinaldo
Plats för säkring Inomhus	Beskrivning av plats Handtag garderob närmast kyl/frys.	
Adress för säkring av spårmaterialet Vråtorpsgatan 18, Knivsta	Koordinater med exakt position	
Övrig information		

Eventuellt sekret säkrat på tops 2024-5000-SM13370-62	Datum och klockslag för säkring av spårmaterialet 2024-10-22 11:06	Status Registrerat
Specifiering	Skyddsutrustning Munskydd,Handskar	Säkrat av Tommy Rinaldo
Plats för säkring Inomhus	Beskrivning av plats Handtag garderob närmast hall.	
Adress för säkring av spårmaterialet Vråtorpsgatan 18, Knivsta	Koordinater med exakt position	
Övrig information		

Eventuellt sekret säkrat på tops 2024-5000-SM13370-63	Datum och klockslag för säkring av spårmaterialet 2024-10-22 13:00	Status Registrerat
Specifiering	Skyddsutrustning Munskydd,Handskar	Säkrat av Jonatan Pettersson
Plats för säkring Inomhus	Beskrivning av plats Handtag skåplucka längst till vänster (1).	
Adress för säkring av spårmaterialet Vråtorpsgatan 18, Knivsta	Koordinater med exakt position	
Övrig information		

Polisen

Spårmaterialprotokoll

2024-5000-SM13370

Diarienummer
5000-K1099371-24

Signerat datum

Signerat av

Enhet
Polisregion Mitt/
Grova brott 1 PO

Eventuellt sekret säkrat på tops 2024-5000-SM13370-64	Datum och klockslag för säkring av spårmaterialet 2024-10-22 13:02	Status Registrerat
Specifiering	Skyddsutrustning Munskydd,Handskar	Säkrat av Jonatan Pettersson
Plats för säkring Inomhus	Beskrivning av plats Handtag skåplucka (2).	
Adress för säkring av spårmaterialet Vråtorpsgatan 18, Knivsta	Koordinater med exakt position	
Övrig information		

Eventuellt sekret säkrat på tops 2024-5000-SM13370-65	Datum och klockslag för säkring av spårmaterialet 2024-10-22 13:04	Status Registrerat
Specifiering	Skyddsutrustning Munskydd,Handskar	Säkrat av Jonatan Pettersson
Plats för säkring Inomhus	Beskrivning av plats Handtag skåplucka (3).	
Adress för säkring av spårmaterialet Vråtorpsgatan 18, Knivsta	Koordinater med exakt position	
Övrig information		

Eventuellt sekret säkrat på tops 2024-5000-SM13370-66	Datum och klockslag för säkring av spårmaterialet 2024-10-22 13:06	Status Registrerat
Specifiering	Skyddsutrustning Munskydd,Handskar	Säkrat av Jonatan Pettersson
Plats för säkring Inomhus	Beskrivning av plats Handtag skåplucka (4).	
Adress för säkring av spårmaterialet Vråtorpsgatan 18, Knivsta	Koordinater med exakt position	
Övrig information		

Eventuellt sekret säkrat på tops 2024-5000-SM13370-67	Datum och klockslag för säkring av spårmaterialet 2024-10-22 13:08	Status Registrerat
Specifiering	Skyddsutrustning Munskydd,Handskar	Säkrat av Jonatan Pettersson
Plats för säkring Inomhus	Beskrivning av plats Handtag skåplucka (5).	
Adress för säkring av spårmaterialet Vråtorpsgatan 18, Knivsta	Koordinater med exakt position	
Övrig information		

Polisen

Spårmaterialprotokoll

2024-5000-SM13370

Diarienummer
5000-K1099371-24

Signerat datum

Signerat av

Enhet
Polisregion Mitt/
Grova brott 1 PO

Eventuellt sekret säkrat på tops 2024-5000-SM13370-68	Datum och klockslag för säkring av spårmaterialet 2024-10-22 13:10	Status Registrerat
Specifiering	Skyddsutrustning Munskydd,Handskar	Säkrat av Jonatan Pettersson
Plats för säkring Inomhus	Beskrivning av plats Handtag skåplucka (6).	
Adress för säkring av spårmaterialet Vråtorpsgatan 18, Knivsta	Koordinater med exakt position	
Övrig information		

Eventuellt sekret säkrat på tops 2024-5000-SM13370-69	Datum och klockslag för säkring av spårmaterialet 2024-10-22 13:12	Status Registrerat
Specifiering	Skyddsutrustning Munskydd,Handskar	Säkrat av Jonatan Pettersson
Plats för säkring Inomhus	Beskrivning av plats Handtag skåplucka (7).	
Adress för säkring av spårmaterialet Vråtorpsgatan 18, Knivsta	Koordinater med exakt position	
Övrig information		

Eventuellt sekret säkrat på tops 2024-5000-SM13370-70	Datum och klockslag för säkring av spårmaterialet 2024-10-22 13:15	Status Registrerat
Specifiering	Skyddsutrustning Munskydd,Handskar	Säkrat av Jonatan Pettersson
Plats för säkring Inomhus	Beskrivning av plats Handtag skåpdörr (1).	
Adress för säkring av spårmaterialet Vråtorpsgatan 18, Knivsta	Koordinater med exakt position	
Övrig information		

Eventuellt sekret säkrat på tops 2024-5000-SM13370-71	Datum och klockslag för säkring av spårmaterialet 2024-10-22 13:17	Status Registrerat
Specifiering	Skyddsutrustning Munskydd,Handskar	Säkrat av Jonatan Pettersson
Plats för säkring Inomhus	Beskrivning av plats Handtag skåpdörr (2).	
Adress för säkring av spårmaterialet Vråtorpsgatan 18, Knivsta	Koordinater med exakt position	
Övrig information		

Polisen

Spårmaterialprotokoll

2024-5000-SM13370

Diarienummer
5000-K1099371-24

Signerat datum

Signerat av

Enhet
Polisregion Mitt/
Grova brott 1 PO

Blodlik besudling säkrat på tops 2024-5000-SM13370-72	Datum och klockslag för säkring av spårmaterialet 2024-10-22 13:17	Status Registrerat
Specifiering	Skyddsutrustning Munskydd,Handskar	Säkrat av Jonatan Pettersson
Plats för säkring Inomhus	Beskrivning av plats Handtag skåpdörr (3).	
Adress för säkring av spårmaterialet Vråtorpsgatan 18, Knivsta	Koordinater med exakt position	
Övrig information		

Blodlik besudling säkrat på tops 2024-5000-SM13370-73	Datum och klockslag för säkring av spårmaterialet 2024-10-22 13:20	Status Registrerat
Specifiering	Skyddsutrustning Munskydd,Handskar	Säkrat av Jonatan Pettersson
Plats för säkring Inomhus	Beskrivning av plats Handtag översta lådan (1).	
Adress för säkring av spårmaterialet Vråtorpsgatan 18, Knivsta	Koordinater med exakt position	
Övrig information		

Blodlik besudling säkrat på tops 2024-5000-SM13370-74	Datum och klockslag för säkring av spårmaterialet 2024-10-22 13:22	Status Registrerat
Specifiering	Skyddsutrustning Munskydd,Handskar	Säkrat av Jonatan Pettersson
Plats för säkring Inomhus	Beskrivning av plats Handtag lådan (2).	
Adress för säkring av spårmaterialet Vråtorpsgatan 18, Knivsta	Koordinater med exakt position	
Övrig information		

Eventuellt sekret säkrat på tops 2024-5000-SM13370-75	Datum och klockslag för säkring av spårmaterialet 2024-10-22 13:24	Status Registrerat
Specifiering	Skyddsutrustning Munskydd,Handskar	Säkrat av Jonatan Pettersson
Plats för säkring Inomhus	Beskrivning av plats Handtag lådan (3).	
Adress för säkring av spårmaterialet Vråtorpsgatan 18, Knivsta	Koordinater med exakt position	
Övrig information		

HEMLIG

Polisen

Spårmaterialprotokoll

2024-5000-SM13370

Diarienummer
5000-K1099371-24

Signerat datum

Signerat av

Enhet
Polisregion Mitt/
Grova brott 1 PO

Eventuellt sekret säkrat på tops 2024-5000-SM13370-76	Datum och klockslag för säkring av spårmaterialet 2024-10-22 13:26	Status Registrerat
Specifiering	Skyddsutrustning Munskydd,Handskar	Säkrat av Jonatan Pettersson
Plats för säkring Inomhus	Beskrivning av plats Handtag lådan (4).	
Adress för säkring av spårmaterialet Vråtorpsgatan 18, Knivsta	Koordinater med exakt position	
Övrig information		

Blodlik besudling säkrat på tops 2024-5000-SM13370-77	Datum och klockslag för säkring av spårmaterialet 2024-10-22 13:00	Status Skickat för analys
Specifiering Bloddroppe	Skyddsutrustning Munskydd,Handskar	Säkrat av Tommy Rinaldo
Plats för säkring Inomhus	Beskrivning av plats Droppe på klinkergolvet i hallen innanför entrédörr.	
Adress för säkring av spårmaterialet Vråtorpsgatan 18, Knivsta	Koordinater med exakt position	
Övrig information		

Blodlik besudling säkrat på tops 2024-5000-SM13370-78	Datum och klockslag för säkring av spårmaterialet 2024-10-22 13:00	Status Skickat för analys
Specifiering Bloddroppe	Skyddsutrustning Munskydd,Handskar	Säkrat av Tommy Rinaldo
Plats för säkring Inomhus	Beskrivning av plats Droppe på klinkergolvet i hallen innanför entrédörr.	
Adress för säkring av spårmaterialet Vråtorpsgatan 18, Knivsta	Koordinater med exakt position	
Övrig information		

Polisen

Spårmaterialprotokoll

2024-5000-SM13370

Diarienummer
5000-K1099371-24

Signerat datum

Signerat av

Enhet
Polisregion Mitt/
Grova brott 1 PO

Eventuellt sekret säkrat på tops 2024-5000-SM13370-79	Datum och klockslag för säkring av spårmaterialet 2024-10-22 13:24	Status Registrerat
Specifiering	Skyddsutrustning Munskydd,Handskar	Säkrat av Jonatan Pettersson
Plats för säkring Inomhus	Beskrivning av plats Övre belysningsknappar i rummet.	
Adress för säkring av spårmaterialet Vråtorpsgatan 18, Knivsta	Koordinater med exakt position	
Övrig information		

Eventuellt sekret säkrat på tops 2024-5000-SM13370-80	Datum och klockslag för säkring av spårmaterialet 2024-10-22 13:25	Status Registrerat
Specifiering	Skyddsutrustning Munskydd,Handskar	Säkrat av Jonatan Pettersson
Plats för säkring Inomhus	Beskrivning av plats Nedre belysningsknappar i rummet.	
Adress för säkring av spårmaterialet Vråtorpsgatan 18, Knivsta	Koordinater med exakt position	
Övrig information		

Eventuellt sekret säkrat på tops 2024-5000-SM13370-81	Datum och klockslag för säkring av spårmaterialet 2024-10-22 13:27	Status Registrerat
Specifiering	Skyddsutrustning Munskydd,Handskar	Säkrat av Jonatan Pettersson
Plats för säkring Inomhus	Beskrivning av plats Yttre handtag badrumsdörr.	
Adress för säkring av spårmaterialet Vråtorpsgatan 18, Knivsta	Koordinater med exakt position	
Övrig information		

Polisen

Spårmaterialprotokoll

2024-5000-SM13370

Diarienummer
5000-K1099371-24

Signerat datum

Signerat av

Enhet
Polisregion Mitt/
Grova brott 1 PO

Eventuellt sekret säkrat på tops 2024-5000-SM13370-82	Datum och klockslag för säkring av spårmaterialet 2024-10-22 13:28	Status Registrerat
Specifiering	Skyddsutrustning Munskydd,Handskar	Säkrat av Jonatan Pettersson
Plats för säkring Inomhus	Beskrivning av plats Inre handtag badrumsdörr.	
Adress för säkring av spårmaterialet Vråtorpsgatan 18, Knivsta	Koordinater med exakt position	
Övrig information		

Eventuellt sekret säkrat på tops 2024-5000-SM13370-83	Datum och klockslag för säkring av spårmaterialet 2024-10-22 13:29	Status Registrerat
Specifiering	Skyddsutrustning Munskydd,Handskar	Säkrat av Jonatan Pettersson
Plats för säkring Inomhus	Beskrivning av plats Låsvred badrumsdörr.	
Adress för säkring av spårmaterialet Vråtorpsgatan 18, Knivsta	Koordinater med exakt position	
Övrig information		

Eventuellt sekret säkrat på tops 2024-5000-SM13370-84	Datum och klockslag för säkring av spårmaterialet 2024-10-22 13:40	Status Registrerat
Specifiering	Skyddsutrustning Munskydd,Handskar	Säkrat av Jonatan Pettersson
Plats för säkring Inomhus	Beskrivning av plats Vrede tvättmaskin i badrum.	
Adress för säkring av spårmaterialet Vråtorpsgatan 18, Knivsta	Koordinater med exakt position	
Övrig information		

Polisen

Spårmaterialprotokoll

2024-5000-SM13370

Diarienummer
5000-K1099371-24

Signerat datum

Signerat av

Enhet
Polisregion Mitt/
Grova brott 1 PO

Eventuellt sekret säkrat på tops 2024-5000-SM13370-85	Datum och klockslag för säkring av spårmaterialet 2024-10-22 13:42	Status Registrerat
Specifiering	Skyddsutrustning Munskydd,Handskar	Säkrat av Jonatan Pettersson
Plats för säkring Inomhus	Beskrivning av plats Knappar display på tvättmaskin i badrum.	
Adress för säkring av spårmaterialet Vråtorpsgatan 18, Knivsta	Koordinater med exakt position	
Övrig information		

Eventuellt sekret säkrat på tops 2024-5000-SM13370-86	Datum och klockslag för säkring av spårmaterialet 2024-10-22 13:44	Status Registrerat
Specifiering	Skyddsutrustning Munskydd,Handskar	Säkrat av Jonatan Pettersson
Plats för säkring Inomhus	Beskrivning av plats Locket på tvättmaskin i badrum.	
Adress för säkring av spårmaterialet Vråtorpsgatan 18, Knivsta	Koordinater med exakt position	
Övrig information		

Eventuellt sekret säkrat på tops 2024-5000-SM13370-87	Datum och klockslag för säkring av spårmaterialet 2024-10-22 13:46	Status Registrerat
Specifiering	Skyddsutrustning Munskydd,Handskar	Säkrat av Jonatan Pettersson
Plats för säkring Inomhus	Beskrivning av plats Luckan på tvättmaskin i badrum.	
Adress för säkring av spårmaterialet Vråtorpsgatan 18, Knivsta	Koordinater med exakt position	
Övrig information		

Polisen

Spårmaterialprotokoll

2024-5000-SM13370

Diarienummer
5000-K1099371-24

Signerat datum

Signerat av

Enhet
Polisregion Mitt/
Grova brott 1 PO

Eventuellt sekret säkrat på tops 2024-5000-SM13370-88	Datum och klockslag för säkring av spårmaterialet 2024-10-22 14:30	Status Registrerat
Specifiering	Skyddsutrustning Munskydd,Handskar	Säkrat av Jonatan Pettersson
Plats för säkring Inomhus	Beskrivning av plats Slangände vattenlåset till tvättmaskin i badrum.	
Adress för säkring av spårmaterialet Vråtorpsgatan 18, Knivsta	Koordinater med exakt position	
Övrig information		

Eventuellt sekret säkrat på tops 2024-5000-SM13370-89	Datum och klockslag för säkring av spårmaterialet 2024-10-22 14:32	Status Registrerat
Specifiering	Skyddsutrustning Munskydd,Handskar	Säkrat av Jonatan Pettersson
Plats för säkring Inomhus	Beskrivning av plats Vattenlåset till tvättmaskin i badrum.	
Adress för säkring av spårmaterialet Vråtorpsgatan 18, Knivsta	Koordinater med exakt position	
Övrig information		

Sten 2024-5000-SM13370-90	Datum och klockslag för säkring av spårmaterialet 2024-10-22 14:40	Status Skickat för analys
Specifiering	Skyddsutrustning Munskydd,Handskar	Säkrat av Jonatan Pettersson
Plats för säkring Inomhus	Beskrivning av plats På badrumsgolvet.	
Adress för säkring av spårmaterialet Vråtorpsgatan 18, Knivsta	Koordinater med exakt position	
Övrig information		

Polisen

Spårmaterialprotokoll

2024-5000-SM13370

Diarienummer
5000-K1099371-24

Signerat datum

Signerat av

Enhet
Polisregion Mitt/
Grova brott 1 PO

Sten 2024-5000-SM13370-91	Datum och klockslag för säkring av spårmaterialet 2024-10-22 14:40	Status Skickat för analys
Specifiering	Skyddsutrustning Munskydd,Handskar	Säkrat av Jonatan Pettersson
Plats för säkring Inomhus	Beskrivning av plats På badrumsgolvet.	
Adress för säkring av spårmaterialet Vråtorpsgatan 18, Knivsta	Koordinater med exakt position	
Övrig information		

Blodlik besudling säkrat på tops 2024-5000-SM13370-92	Datum och klockslag för säkring av spårmaterialet 2024-10-22 10:55	Status Skickat för analys
Specifiering	Skyddsutrustning Munskydd,Handskar	Säkrat av Jonatan Pettersson
Plats för säkring Inomhus	Beskrivning av plats På vägg märke "59" i hallen.	
Adress för säkring av spårmaterialet Vråtorpsgatan 18, Knivsta	Koordinater med exakt position	
Övrig information		

Blodlik besudling säkrat på tops 2024-5000-SM13370-93	Datum och klockslag för säkring av spårmaterialet 2024-10-22 14:15	Status Skickat för analys
Specifiering Blodliknande stänk.	Skyddsutrustning Munskydd,Handskar	Säkrat av Kjell Järnek
Plats för säkring Inomhus	Beskrivning av plats Insida garderob.	
Adress för säkring av spårmaterialet Vråtorpsgatan 18, Knivsta	Koordinater med exakt position	
Övrig information		

Polisen

Spårmaterialprotokoll

2024-5000-SM13370

Diarienummer
5000-K1099371-24

Signerat datum

Signerat av

Enhet
Polisregion Mitt/
Grova brott 1 PO

Påse 2024-5000-SM13370-94	Datum och klockslag för säkring av spårmaterialet 2024-10-22 14:20	Status Registrerat
Specifiering Plastförpackning bäst före 241027.	Skyddsutrustning Munskydd,Handskar	Säkrat av Kjell Järnek
Plats för säkring Inomhus	Beskrivning av plats I grön hink under köksbänk.	
Adress för säkring av spårmaterialet Vråtorpsgatan 18, Knivsta	Koordinater med exakt position	
Övrig information		

Fingeravtryck, fotograferat 2024-5000-SM13370-95	Datum och klockslag för säkring av spårmaterialet 2024-10-22 11:00	Status Registrerat
Specifiering Avsatt med blod.	Skyddsutrustning Munskydd,Handskar	Säkrat av Sebastian Lindberg
Plats för säkring Inomhus	Beskrivning av plats Dörrpost innanför entrédörr, märkt "57:A" av blodbildsanalytiker.	
Adress för säkring av spårmaterialet Vråtorpsgatan 18, Knivsta	Koordinater med exakt position	
Övrig information		

Fingeravtryck, fotograferat 2024-5000-SM13370-96	Datum och klockslag för säkring av spårmaterialet 2024-10-22 11:10	Status Registrerat
Specifiering Avsatt med blod.	Skyddsutrustning Munskydd,Handskar	Säkrat av Sebastian Lindberg
Plats för säkring Inomhus	Beskrivning av plats Dörrlist innanför entrédörr, till vänster om markering "AK" av blodbildsanalytiker.	
Adress för säkring av spårmaterialet Vråtorpsgatan 18, Knivsta	Koordinater med exakt position	
Övrig information		

Polisen

Spårmaterialprotokoll

2024-5000-SM13370

Diarienummer
5000-K1099371-24

Signerat datum

Signerat av

Enhet
Polisregion Mitt/
Grova brott 1 PO

Eventuellt sekret säkrat på tops 2024-5000-SM13370-97	Datum och klockslag för säkring av spårmaterialet 2024-10-24 10:21	Status Registrerat
Specifiering	Skyddsutrustning Munskydd,Handskar	Säkrat av Jonatan Pettersson
Plats för säkring Inomhus	Beskrivning av plats Barnängen schampoflaska i badrummet.	
Adress för säkring av spårmaterialet Vråtorpsgatan 18, Knivsta	Koordinater med exakt position	
Övrig information		

Eventuellt sekret säkrat på tops 2024-5000-SM13370-98	Datum och klockslag för säkring av spårmaterialet 2024-10-24 10:21	Status Registrerat
Specifiering	Skyddsutrustning Munskydd,Handskar	Säkrat av Jonatan Pettersson
Plats för säkring Inomhus	Beskrivning av plats Head and shoulderflaska i badrummet.	
Adress för säkring av spårmaterialet Vråtorpsgatan 18, Knivsta	Koordinater med exakt position	
Övrig information		

Eventuellt sekret säkrat på tops 2024-5000-SM13370-99	Datum och klockslag för säkring av spårmaterialet 2024-10-24 10:21	Status Registrerat
Specifiering	Skyddsutrustning Munskydd,Handskar	Säkrat av Jonatan Pettersson
Plats för säkring Inomhus	Beskrivning av plats Hudlotion Eldoradoflaska i badrummet.	
Adress för säkring av spårmaterialet Vråtorpsgatan 18, Knivsta	Koordinater med exakt position	
Övrig information		

HEMLIG

Polisen

Spårmaterialprotokoll

2024-5000-SM13370

Diarienummer
5000-K1099371-24

Signerat datum

Signerat av

Enhet
Polisregion Mitt/
Grova brott 1 PO

Blodlik besudling säkrat på tops 2024-5000-SM13370-100	Datum och klockslag för säkring av spårmaterialet 2024-10-24 11:10	Status Skickat för analys
Specifiering	Skyddsutrustning Munskydd,Handskar	Säkrat av Jonatan Pettersson
Plats för säkring Inomhus	Beskrivning av plats Duschgolv.	
Adress för säkring av spårmaterialet Vråtorpsgatan 18, Knivsta	Koordinater med exakt position	
Övrig information		

Blodlik besudling säkrat på tops 2024-5000-SM13370-101	Datum och klockslag för säkring av spårmaterialet 2024-10-24 11:13	Status Skickat för analys
Specifiering	Skyddsutrustning Munskydd,Handskar	Säkrat av Jonatan Pettersson
Plats för säkring Inomhus	Beskrivning av plats Duschvägg intill golvet.	
Adress för säkring av spårmaterialet Vråtorpsgatan 18, Knivsta	Koordinater med exakt position	
Övrig information		

Blodlik besudling säkrat på tops 2024-5000-SM13370-102	Datum och klockslag för säkring av spårmaterialet 2024-10-24 11:16	Status Skickat för analys
Specifiering	Skyddsutrustning Munskydd,Handskar	Säkrat av Jonatan Pettersson
Plats för säkring Inomhus	Beskrivning av plats Handfatet ovansida.	
Adress för säkring av spårmaterialet Vråtorpsgatan 18, Knivsta	Koordinater med exakt position	
Övrig information		

HEMLIG

Polisen

Spårmaterialprotokoll

2024-5000-SM13370

Diarienummer
5000-K1099371-24

Signerat datum

Signerat av

Enhet
Polisregion Mitt/
Grova brott 1 PO

Blodlik besudling säkrat på tops 2024-5000-SM13370-103	Datum och klockslag för säkring av spårmaterialet 2024-10-24 11:20	Status Skickat för analys
Specifiering	Skyddsutrustning Munskydd,Handskar	Säkrat av Tommy Rinaldo
Plats för säkring Inomhus	Beskrivning av plats Tvättmaskin, högra kanten på ovansidan.	
Adress för säkring av spårmaterialet Vråtorpsgatan 18, Knivsta	Koordinater med exakt position	
Övrig information		

Fingeravtryck, avgjutningsmassa 2024-5000-SM13370-104	Datum och klockslag för säkring av spårmaterialet 2024-10-22 15:00	Status Skickat för analys
Specifiering	Skyddsutrustning Munskydd,Handskar	Säkrat av Jonatan Pettersson
Plats för säkring Inomhus	Beskrivning av plats Badrum, kakelvägg bakom toalett.	
Adress för säkring av spårmaterialet Vråtorpsgatan 18, Knivsta	Koordinater med exakt position N 6627319 E 656282	
Övrig information		

Fingeravtryck, avgjutningsmassa 2024-5000-SM13370-105	Datum och klockslag för säkring av spårmaterialet 2024-10-22 15:00	Status Skickat för analys
Specifiering	Skyddsutrustning Munskydd,Handskar	Säkrat av Jonatan Pettersson
Plats för säkring Inomhus	Beskrivning av plats Badrum, kakelvägg bakom toalett.	
Adress för säkring av spårmaterialet Vråtorpsgatan 18, Knivsta	Koordinater med exakt position N 6627319 E 656282	
Övrig information		

Polisen

Spårmaterialprotokoll

2024-5000-SM13370

Diarienummer
5000-K1099371-24

Signerat datum

Signerat av

Enhet
Polisregion Mitt/
Grova brott 1 PO

Fingeravtryck, avgjutningsmassa 2024-5000-SM13370-106	Datum och klockslag för säkring av spårmaterialet 2024-10-22 15:10	Status Skickat för analys
Specifiering	Skyddsutrustning Munskydd,Handskar	Säkrat av Jonatan Pettersson
Plats för säkring Inomhus	Beskrivning av plats På skåpslucka ovanför spis nr:6	
Adress för säkring av spårmaterialet Vråtorpsgatan 18, Knivsta	Koordinater med exakt position N 6627319 E 656282	
Övrig information		

Fingeravtryck, avgjutningsmassa 2024-5000-SM13370-107	Datum och klockslag för säkring av spårmaterialet 2024-10-22 15:10	Status Skickat för analys
Specifiering	Skyddsutrustning Munskydd,Handskar	Säkrat av Jonatan Pettersson
Plats för säkring Inomhus	Beskrivning av plats På diskmaskins-luckan, nere till vänster.	
Adress för säkring av spårmaterialet Vråtorpsgatan 18, Knivsta	Koordinater med exakt position N 6627319 E 656282	
Övrig information		

Blodlik besudling säkrat på tops 2024-5000-SM13370-108	Datum och klockslag för säkring av spårmaterialet 2024-11-07 10:30	Status Registrerat
Specifiering Markerat genom fotodokumentation bluestar	Skyddsutrustning Munskydd,Handskar	Säkrat av Tommy Rinaldo
Plats för säkring Inomhus	Beskrivning av plats Kakel i duschvägg.	
Adress för säkring av spårmaterialet Vråtorpsgatan 18, Knivsta	Koordinater med exakt position	
Övrig information		

Polisen

Spårmaterialprotokoll

2024-5000-SM13370

Diarienummer
5000-K1099371-24

Signerat datum

Signerat av

Enhet
Polisregion Mitt/
Grova brott 1 PO

Eventuellt sekret säkrat på tops 2024-5000-SM13370-109	Datum och klockslag för säkring av spårmaterialet 2024-11-07 10:30	Status Registrerat
Specifiering I anslutning till SM13370-108.	Skyddsutrustning Munskydd,Handskar	Säkrat av Tommy Rinaldo
Plats för säkring Inomhus	Beskrivning av plats Kakel i duschvägg.	
Adress för säkring av spårmaterialet Vråtorpsgatan 18, Knivsta	Koordinater med exakt position	
Övrig information		

Blodlik besudling säkrat på tops 2024-5000-SM13370-110	Datum och klockslag för säkring av spårmaterialet 2024-11-07 10:32	Status Skickat för analys
Specifiering Markerat av fotodokumentation bluestar.	Skyddsutrustning Munskydd,Handskar	Säkrat av Tommy Rinaldo
Plats för säkring Inomhus	Beskrivning av plats Duschslang.	
Adress för säkring av spårmaterialet Vråtorpsgatan 18, Knivsta	Koordinater med exakt position	
Övrig information		

Eventuellt sekret säkrat på tops 2024-5000-SM13370-111	Datum och klockslag för säkring av spårmaterialet 2025-01-20 13:22	Status Skickat för analys
Specifiering	Skyddsutrustning Munskydd,Handskar	Säkrat av Tommy Rinaldo
Plats för säkring Inomhus	Beskrivning av plats Övre lådfront i badrum intill där tops SM13370-13 togs.	
Adress för säkring av spårmaterialet Vråtorpsgatan 18, Knivsta	Koordinater med exakt position	
Övrig information		

HEMLIG

1233

Polisen

Spårmaterialprotokoll

2024-5000-SM13370

Diarienummer
5000-K1099371-24

Signerat datum

Signerat av

Enhet
Polisregion Mitt/
Grova brott 1 PO

Eventuellt sekret säkrat på tops 2024-5000-SM13370-112	Datum och klockslag för säkring av spårmaterialet 2025-01-20 13:23	Status Skickat för analys
Specifiering	Skyddsutrustning Munskydd,Handskar	Säkrat av Tommy Rinaldo
Plats för säkring Inomhus	Beskrivning av plats Strömbrytare/lampknapp i badrum intill där tops SM12648-1 togs.	
Adress för säkring av spårmaterialet Vråtorpsgatan 18, Knivsta	Koordinater med exakt position	
Övrig information		

HEMLIG

1234

Polisen

Spårmaterialprotokoll

2024-5000-SM13484

Diarienummer
5000-K1099371-24

Signerat datum

Signerat av

Enhet
Polisregion Mitt/
Grova brott 1 PO

Protokollinformation		
Brott Mord, Fullbordat - 0311		
Spårmaterial		
Kniv 2024-5000-SM13484-1	Datum och klockslag för säkring av spårmaterialet 2024-09-19 10:00	Status Registrerat
Specifiering Sågblad till tigersåg	Skyddsutrustning Handskar	Säkrat av Emelie De Geer
Plats för säkring Utomhus	Beskrivning av plats Parkeringen Nova Park, nedstucket i marken.	
Adress för säkring av spårmaterialet Gredelbyleden, Knivsta	Koordinater med exakt position N 6625803 E 658174	
Övrig information		
Byxor 2024-5000-SM13484-2	Datum och klockslag för säkring av spårmaterialet 2024-09-19 10:00	Status Registrerat
Specifiering Svarta, smutsiga	Skyddsutrustning Handskar	Säkrat av Eva-Maria Nyman Sjömark
Plats för säkring Utomhus	Beskrivning av plats På marken på refugen mitt på Gredelbyvägen	
Adress för säkring av spårmaterialet Gredelbyleden, Knivsta	Koordinater med exakt position N 6625879 E 658141	
Övrig information		
Cigarettpaket 2024-5000-SM13484-3	Datum och klockslag för säkring av spårmaterialet 2024-09-19 10:00	Status Registrerat
Specifiering	Skyddsutrustning Handskar	Säkrat av Venus Sabetkar
Plats för säkring Utomhus	Beskrivning av plats På marken på refugen på Gredelbyvägen	
Adress för säkring av spårmaterialet Gredelbyleden, Knivsta	Koordinater med exakt position N 6625882 E 658003	
Övrig information		

Polisen

Spårmaterialprotokoll

2024-5000-SM13484

Diarienummer
5000-K1099371-24

Signerat datum

Signerat av

Enhet
Polisregion Mitt/
Grova brott 1 PO

h 2024-5000-SM13484-4	Datum och klockslag för säkring av spårmaterialet 2024-09-19 10:00	Status Registrerat
Specifiering Handske	Skyddsutrustning Handskar	Säkrat av Eva-Maria Nyman Sjömark
Plats för säkring Utomhus	Beskrivning av plats Terrängen vid sidan av vägen	
Adress för säkring av spårmaterialet Gredelbyleden, Knivsta	Koordinater med exakt position N 6625913 E 658176	
Övrig information		

Handske 2024-5000-SM13484-5	Datum och klockslag för säkring av spårmaterialet 2024-09-19 10:00	Status Registrerat
Specifiering	Skyddsutrustning Handskar	Säkrat av Eva-Maria Nyman Sjömark
Plats för säkring Utomhus	Beskrivning av plats Terrängen vid sidan av vägen	
Adress för säkring av spårmaterialet Gredelbyleden, Knivsta	Koordinater med exakt position N 6625925 E 658149	
Övrig information		

tygväska 2024-5000-SM13484-6	Datum och klockslag för säkring av spårmaterialet 2024-09-19 10:00	Status Registrerat
Specifiering	Skyddsutrustning Handskar	Säkrat av Eva-Maria Nyman Sjömark
Plats för säkring Utomhus	Beskrivning av plats På marken på refugen på Gredelbyvägen	
Adress för säkring av spårmaterialet Gredelbyleden, Knivsta	Koordinater med exakt position N 6625879 E 658092	
Övrig information		

HEMLIG

Polisen

Spårmaterialprotokoll

2024-5000-SM13484

Diarienummer
5000-K1099371-24

Signerat datum

Signerat av

Enhet
Polisregion Mitt/
Grova brott 1 PO

strumpa 2024-5000-SM13484-7	Datum och klockslag för säkring av spårmaterialet 2024-09-19 10:00	Status Registrerat
Specifiering	Skyddsutrustning Handskar	Säkrat av Eva-Maria Nyman Sjömark
Plats för säkring Utomhus	Beskrivning av plats På marken på refugen på Gredelbyleden	
Adress för säkring av spårmaterialet Gredelbyleden, Knivsta	Koordinater med exakt position N 6625880 E 658143	
Övrig information		

mugg 2024-5000-SM13484-8	Datum och klockslag för säkring av spårmaterialet 2024-09-19 10:00	Status Registrerat
Specifiering Märkt "Max"	Skyddsutrustning Munskydd,Handskar	Säkrat av Emelie De Geer
Plats för säkring Utomhus	Beskrivning av plats I gräset bredvid gång- och cykelbanan	
Adress för säkring av spårmaterialet Gredelbyleden, Knivsta	Koordinater med exakt position N 6625873 E 658223	
Övrig information		

diskhandskar 2024-5000-SM13484-9	Datum och klockslag för säkring av spårmaterialet 2024-09-19 10:00	Status Registrerat
Specifiering gula	Skyddsutrustning Handskar	Säkrat av Lena Hjortzén
Plats för säkring Utomhus	Beskrivning av plats På marken i skogsdungen	
Adress för säkring av spårmaterialet Gredelbyleden, Knivsta	Koordinater med exakt position N 6625861 E 658217	
Övrig information		

HEMLIG

Polisen

Spårmaterialprotokoll

2024-5000-SM13484

Diarienummer
5000-K1099371-24

Signerat datum

Signerat av

Enhet
Polisregion Mitt/
Grova brott 1 PO

verktygshandtag 2024-5000-SM13484-10	Datum och klockslag för säkring av spårmaterialet 2024-09-19 10:00	Status Registrerat
Specifiering	Skyddsutrustning Handskar	Säkrat av Lena Hjortzén
Plats för säkring Utomhus	Beskrivning av plats På marken vid sidan av gång- och cykelbanan	
Adress för säkring av spårmaterialet Gredelbyleden, Knivsta	Koordinater med exakt position N 6625868 E 658283	
Övrig information		

Handske 2024-5000-SM13484-11	Datum och klockslag för säkring av spårmaterialet 2024-09-19 10:00	Status Registrerat
Specifiering	Skyddsutrustning Handskar	Säkrat av Lena Hjortzén
Plats för säkring Utomhus	Beskrivning av plats Skogen längs med gång- och cykelbanan	
Adress för säkring av spårmaterialet Gredelbyleden, Knivsta	Koordinater med exakt position N 6625864 E 658285	
Övrig information		

Polisen

Spårmaterialprotokoll

2024-5000-SM15149

Diarienummer
5000-K1099371-24

Signerat datum

Signerat av

Enhet
Polisregion Mitt/
Grova brott 1 PO

Protokollinformation		
Brott Mord, Fullbordat - 0311		
Spårmaterial		
Blodlik besudling säkrat på tops 2024-5000-SM15149-1	Datum och klockslag för säkring av spårmaterialet 2024-10-11 13:50	Status Registrerat
Specifiering Blodstänk	Skyddsutrustning Munskydd,Handskar	Säkrat av Jonas Anderson
Plats för säkring Inomhus	Beskrivning av plats På vägg område G. Märkt nr 1.	
Adress för säkring av spårmaterialet Vråtorpsgatan 18, Knivsta	Koordinater med exakt position N 6627319 E 656282	
Övrig information Blodbildsanalys		
Blodlik besudling säkrat på tops 2024-5000-SM15149-2	Datum och klockslag för säkring av spårmaterialet 2024-10-11 13:50	Status Registrerat
Specifiering Blodstänk	Skyddsutrustning Munskydd,Handskar	Säkrat av Jonas Anderson
Plats för säkring Inomhus	Beskrivning av plats På vägg område G. Märkt nr 2.	
Adress för säkring av spårmaterialet Vråtorpsgatan 18, Knivsta	Koordinater med exakt position N 6627319 E 656282	
Övrig information Blodbildsanalys		
Blodlik besudling säkrat på tops 2024-5000-SM15149-3	Datum och klockslag för säkring av spårmaterialet 2024-10-11 13:50	Status Registrerat
Specifiering Blodstänk	Skyddsutrustning Munskydd,Handskar	Säkrat av Jonas Anderson
Plats för säkring Inomhus	Beskrivning av plats På vägg område G. Märkt nr 3.	
Adress för säkring av spårmaterialet Vråtorpsgatan 18, Knivsta	Koordinater med exakt position N 6627319 E 656282	
Övrig information Blodbildsanalys		

Polisen

Spårmaterialprotokoll

2024-5000-SM15149

Diarienummer
5000-K1099371-24

Signerat datum

Signerat av

Enhet
Polisregion Mitt/
Grova brott 1 PO

Blodlik besudling säkrat på tops 2024-5000-SM15149-4	Datum och klockslag för säkring av spårmaterialet 2024-10-11 13:50	Status Registrerat
Specifiering Blodstänk	Skyddsutrustning Munskydd,Handskar	Säkrat av Jonas Anderson
Plats för säkring Inomhus	Beskrivning av plats På vägg område G. Märkt nr 4.	
Adress för säkring av spårmaterialet Vråtorpsgatan 18, Knivsta	Koordinater med exakt position N 6627319 E 656282	
Övrig information Blodbildsanalys		

Blodlik besudling säkrat på tops 2024-5000-SM15149-5	Datum och klockslag för säkring av spårmaterialet 2024-10-11 13:50	Status Registrerat
Specifiering Blodstänk	Skyddsutrustning Munskydd,Handskar	Säkrat av Jonas Anderson
Plats för säkring Inomhus	Beskrivning av plats På vägg område G. Märkt nr 5.	
Adress för säkring av spårmaterialet Vråtorpsgatan 18, Knivsta	Koordinater med exakt position N 6627319 E 656282	
Övrig information Blodbildsanalys		

Blodlik besudling säkrat på tops 2024-5000-SM15149-6	Datum och klockslag för säkring av spårmaterialet 2024-10-11 13:50	Status Registrerat
Specifiering Stänkliknande	Skyddsutrustning Munskydd,Handskar	Säkrat av Jonas Anderson
Plats för säkring Inomhus	Beskrivning av plats På vägg område G. Märkt nr 6.	
Adress för säkring av spårmaterialet Vråtorpsgatan 18, Knivsta	Koordinater med exakt position N 6627319 E 656282	
Övrig information Blodbildsanalys		

Blodlik besudling säkrat på tops 2024-5000-SM15149-7	Datum och klockslag för säkring av spårmaterialet 2024-10-11 13:50	Status Registrerat
Specifiering Blodrinning	Skyddsutrustning Munskydd,Handskar	Säkrat av Jonas Anderson
Plats för säkring Inomhus	Beskrivning av plats På vägg område G. Märkt nr 7.	
Adress för säkring av spårmaterialet Vråtorpsgatan 18, Knivsta	Koordinater med exakt position N 6627319 E 656282	
Övrig information Blodbildsanalys		

Polisen

Spårmaterialprotokoll

2024-5000-SM15149

Diarienummer
5000-K1099371-24

Signerat datum

Signerat av

Enhet
Polisregion Mitt/
Grova brott 1 PO

Blodlik besudling säkrat på tops 2024-5000-SM15149-8	Datum och klockslag för säkring av spårmaterialet 2024-10-11 13:50	Status Registrerat
Specifiering Kontaktspår	Skyddsutrustning Munskydd,Handskar	Säkrat av Jonas Anderson
Plats för säkring Inomhus	Beskrivning av plats På vägg område G. Märkt nr 8.	
Adress för säkring av spårmaterialet Vråtorpsgatan 18, Knivsta	Koordinater med exakt position N 6627319 E 656282	
Övrig information Blodbildsanalys		

Blodlik besudling säkrat på tops 2024-5000-SM15149-9	Datum och klockslag för säkring av spårmaterialet 2024-10-11 13:50	Status Registrerat
Specifiering Sprutat	Skyddsutrustning Munskydd,Handskar	Säkrat av Jonas Anderson
Plats för säkring Inomhus	Beskrivning av plats På vägg område G. Märkt nr9.	
Adress för säkring av spårmaterialet Vråtorpsgatan 18, Knivsta	Koordinater med exakt position N 6627319 E 656282	
Övrig information Blodbildsanalys		

Blodlik besudling säkrat på tops 2024-5000-SM15149-10	Datum och klockslag för säkring av spårmaterialet 2024-10-11 13:50	Status Registrerat
Specifiering Droppstänkbild	Skyddsutrustning Munskydd,Handskar	Säkrat av Jonas Anderson
Plats för säkring Inomhus	Beskrivning av plats På golv nedanför område G. Märkt nr 10.	
Adress för säkring av spårmaterialet Vråtorpsgatan 18, Knivsta	Koordinater med exakt position N 6627319 E 656282	
Övrig information Blodbildsanalys		

Polisen

Spårmaterialprotokoll

2024-5000-SM15149

Diarienummer
5000-K1099371-24

Signerat datum

Signerat av

Enhet
Polisregion Mitt/
Grova brott 1 PO

Blodlik besudling säkrat på tops 2024-5000-SM15149-11	Datum och klockslag för säkring av spårmaterialet 2024-10-11 13:50	Status Registrerat
Specifiering Droppe - sekundärpåverkad av vätska	Skyddsutrustning Munskydd,Handskar	Säkrat av Jonas Anderson
Plats för säkring Inomhus	Beskrivning av plats På golv nedanför område H. Märkt nr 11.	
Adress för säkring av spårmaterialet Vråtorpsgatan 18, Knivsta	Koordinater med exakt position N 6627319 E 656282	
Övrig information Blodbildsanalys		

Blodlik besudling säkrat på tops 2024-5000-SM15149-12	Datum och klockslag för säkring av spårmaterialet 2024-10-11 13:50	Status Registrerat
Specifiering Stänk	Skyddsutrustning Munskydd,Handskar	Säkrat av Jonas Anderson
Plats för säkring Inomhus	Beskrivning av plats På diskmaskinfront. Område H. Märkt nr 12.	
Adress för säkring av spårmaterialet Vråtorpsgatan 18, Knivsta	Koordinater med exakt position N 6627319 E 656282	
Övrig information Blodbildsanalys		

Blodlik besudling säkrat på tops 2024-5000-SM15149-13	Datum och klockslag för säkring av spårmaterialet 2024-10-11 13:50	Status Registrerat
Specifiering Stänk	Skyddsutrustning Munskydd,Handskar	Säkrat av Jonas Anderson
Plats för säkring Inomhus	Beskrivning av plats På diskmaskinfront. Område H. Märkt nr 13.	
Adress för säkring av spårmaterialet Vråtorpsgatan 18, Knivsta	Koordinater med exakt position N 6627319 E 656282	
Övrig information Blodbildsanalys		

Polisen

Spårmaterialprotokoll

2024-5000-SM15149

Diarienummer
5000-K1099371-24

Signerat datum

Signerat av

Enhet
Polisregion Mitt/
Grova brott 1 PO

Blodlik besudling säkrat på tops 2024-5000-SM15149-14	Datum och klockslag för säkring av spårmaterialet 2024-10-11 13:50	Status Registrerat
Specifiering Stänk	Skyddsutrustning Munskydd,Handskar	Säkrat av Jonas Anderson
Plats för säkring Inomhus	Beskrivning av plats På diskmaskinfront. Område H. Märkt nr 14.	
Adress för säkring av spårmaterialet Vråtorpsgatan 18, Knivsta	Koordinater med exakt position N 6627319 E 656282	
Övrig information Blodbildsanalys		

Blodlik besudling säkrat på tops 2024-5000-SM15149-15	Datum och klockslag för säkring av spårmaterialet 2024-10-11 13:50	Status Registrerat
Specifiering Sprutat	Skyddsutrustning Munskydd,Handskar	Säkrat av Jonas Anderson
Plats för säkring Inomhus	Beskrivning av plats På diskmaskinfront. Område H. Märkt nr 15.	
Adress för säkring av spårmaterialet Vråtorpsgatan 18, Knivsta	Koordinater med exakt position N 6627319 E 656282	
Övrig information Blodbildsanalys		

Blodlik besudling säkrat på tops 2024-5000-SM15149-16	Datum och klockslag för säkring av spårmaterialet 2024-10-11 13:50	Status Registrerat
Specifiering Stänk	Skyddsutrustning Munskydd,Handskar	Säkrat av Jonas Anderson
Plats för säkring Inomhus	Beskrivning av plats På diskmaskinfront. Område H. Märkt nr 16.	
Adress för säkring av spårmaterialet Vråtorpsgatan 18, Knivsta	Koordinater med exakt position N 6627319 E 656282	
Övrig information Blodbildsanalys		

Polisen

Spårmaterialprotokoll

2024-5000-SM15149

Diarienummer
5000-K1099371-24

Signerat datum

Signerat av

Enhet
Polisregion Mitt/
Grova brott 1 PO

Blodlik besudling säkrat på tops 2024-5000-SM15149-17	Datum och klockslag för säkring av spårmaterialet 2024-10-11 13:50	Status Registrerat
Specifiering Stänk	Skyddsutrustning Munskydd,Handskar	Säkrat av Jonas Anderson
Plats för säkring Inomhus	Beskrivning av plats På luckfront diskbänkskåp. Område H. Märkt nr 17.	
Adress för säkring av spårmaterialet Vråtorpsgatan 18, Knivsta	Koordinater med exakt position N 6627319 E 656282	
Övrig information Blodbildsanalys		

Blodlik besudling säkrat på tops 2024-5000-SM15149-18	Datum och klockslag för säkring av spårmaterialet 2024-10-11 13:50	Status Registrerat
Specifiering Stänk/sprutat	Skyddsutrustning Munskydd,Handskar	Säkrat av Jonas Anderson
Plats för säkring Inomhus	Beskrivning av plats På luckfront diskbänkskåp. Område H. Märkt nr 18.	
Adress för säkring av spårmaterialet Vråtorpsgatan 18, Knivsta	Koordinater med exakt position N 6627319 E 656282	
Övrig information Blodbildsanalys		

Blodlik besudling säkrat på tops 2024-5000-SM15149-19	Datum och klockslag för säkring av spårmaterialet 2024-10-11 13:50	Status Registrerat
Specifiering Stänk	Skyddsutrustning Munskydd,Handskar	Säkrat av Jonas Anderson
Plats för säkring Inomhus	Beskrivning av plats På luckfront diskbänkskåp. Område H. Märkt nr 19.	
Adress för säkring av spårmaterialet Vråtorpsgatan 18, Knivsta	Koordinater med exakt position N 6627319 E 656282	
Övrig information Blodbildsanalys		

Polisen

Spårmaterialprotokoll

2024-5000-SM15149

Diarienummer
5000-K1099371-24

Signerat datum

Signerat av

Enhet
Polisregion Mitt/
Grova brott 1 PO

Blodlik besudling säkrat på tops 2024-5000-SM15149-20	Datum och klockslag för säkring av spårmaterialet 2024-10-11 13:50	Status Registrerat
Specifiering Stänk	Skyddsutrustning Munskydd,Handskar	Säkrat av Jonas Anderson
Plats för säkring Inomhus	Beskrivning av plats På luckfront diskbänkskåp. Område H. Märkt nr 20.	
Adress för säkring av spårmaterialet Vråtorpsgatan 18, Knivsta	Koordinater med exakt position N 6627319 E 656282	
Övrig information Blodbildsanalys		

Blodlik besudling säkrat på tops 2024-5000-SM15149-21	Datum och klockslag för säkring av spårmaterialet 2024-10-11 13:50	Status Registrerat
Specifiering Stänk	Skyddsutrustning Munskydd,Handskar	Säkrat av Jonas Anderson
Plats för säkring Inomhus	Beskrivning av plats På luckfront diskbänkskåp. Område H. Märkt nr 21.	
Adress för säkring av spårmaterialet Vråtorpsgatan 18, Knivsta	Koordinater med exakt position N 6627319 E 656282	
Övrig information Blodbildsanalys		

Blodlik besudling säkrat på tops 2024-5000-SM15149-22	Datum och klockslag för säkring av spårmaterialet 2024-10-11 13:50	Status Registrerat
Specifiering Avkast/sprutat	Skyddsutrustning Munskydd,Handskar	Säkrat av Jonas Anderson
Plats för säkring Inomhus	Beskrivning av plats På luckfront diskbänkskåp. Område H. Märkt nr 22.	
Adress för säkring av spårmaterialet Vråtorpsgatan 18, Knivsta	Koordinater med exakt position N 6627319 E 656282	
Övrig information Blodbildsanalys		

Polisen

Spårmaterialprotokoll

2024-5000-SM15149

Diarienummer
5000-K1099371-24

Signerat datum

Signerat av

Enhet
Polisregion Mitt/
Grova brott 1 PO

Blodlik besudling säkrat på tops 2024-5000-SM15149-23	Datum och klockslag för säkring av spårmaterialet 2024-10-11 13:50	Status Registrerat
Specifiering Rinning	Skyddsutrustning Munskydd,Handskar	Säkrat av Jonas Anderson
Plats för säkring Inomhus	Beskrivning av plats På lådrad. Område H. Märkt nr 23.	
Adress för säkring av spårmaterialet Vråtorpsgatan 18, Knivsta	Koordinater med exakt position N 6627319 E 656282	
Övrig information Blodbildsanalys		

Blodlik besudling säkrat på tops 2024-5000-SM15149-24	Datum och klockslag för säkring av spårmaterialet 2024-10-11 13:50	Status Registrerat
Specifiering Stänk	Skyddsutrustning Munskydd,Handskar	Säkrat av Jonas Anderson
Plats för säkring Inomhus	Beskrivning av plats På lådrad. Område H. Märkt nr 24.	
Adress för säkring av spårmaterialet Vråtorpsgatan 18, Knivsta	Koordinater med exakt position N 6627319 E 656282	
Övrig information Blodbildsanalys		

Blodlik besudling säkrat på tops 2024-5000-SM15149-25	Datum och klockslag för säkring av spårmaterialet 2024-10-11 13:50	Status Registrerat
Specifiering Stänk	Skyddsutrustning Munskydd,Handskar	Säkrat av Jonas Anderson
Plats för säkring Inomhus	Beskrivning av plats På lådrad. Område H. Märkt nr 25.	
Adress för säkring av spårmaterialet Vråtorpsgatan 18, Knivsta	Koordinater med exakt position N 6627319 E 656282	
Övrig information Blodbildsanalys		

Polisen

Spårmaterialprotokoll

2024-5000-SM15149

Diarienummer
5000-K1099371-24

Signerat datum

Signerat av

Enhet
Polisregion Mitt/
Grova brott 1 PO

Blodlik besudling säkrat på tops 2024-5000-SM15149-26	Datum och klockslag för säkring av spårmaterialet 2024-10-11 13:50	Status Registrerat
Specifiering Stänk	Skyddsutrustning Munskydd,Handskar	Säkrat av Jonas Anderson
Plats för säkring Inomhus	Beskrivning av plats På lådrad. Område H. Märkt nr 26.	
Adress för säkring av spårmaterialet Vråtorpsgatan 18, Knivsta	Koordinater med exakt position N 6627319 E 656282	
Övrig information Blodbildsanalys		

Blodlik besudling säkrat på tops 2024-5000-SM15149-27	Datum och klockslag för säkring av spårmaterialet 2024-10-11 13:50	Status Registrerat
Specifiering Stänk	Skyddsutrustning Munskydd,Handskar	Säkrat av Jonas Anderson
Plats för säkring Inomhus	Beskrivning av plats På lådrad. Område H. Märkt nr 27.	
Adress för säkring av spårmaterialet Vråtorpsgatan 18, Knivsta	Koordinater med exakt position N 6627319 E 656282	
Övrig information Blodbildsanalys		

Blodlik besudling säkrat på tops 2024-5000-SM15149-28	Datum och klockslag för säkring av spårmaterialet 2024-10-11 13:50	Status Registrerat
Specifiering Stänk	Skyddsutrustning Munskydd,Handskar	Säkrat av Jonas Anderson
Plats för säkring Inomhus	Beskrivning av plats På lådrad. Område H. Märkt nr 28.	
Adress för säkring av spårmaterialet Vråtorpsgatan 18, Knivsta	Koordinater med exakt position N 6627319 E 656282	
Övrig information Blodbildsanalys		

Polisen

Spårmaterialprotokoll

2024-5000-SM15149

Diarienummer
5000-K1099371-24

Signerat datum

Signerat av

Enhet
Polisregion Mitt/
Grova brott 1 PO

Blodlik besudling säkrat på tops 2024-5000-SM15149-29	Datum och klockslag för säkring av spårmaterialet 2024-10-11 13:50	Status Registrerat
Specifiering Stänk	Skyddsutrustning Munskydd,Handskar	Säkrat av Jonas Anderson
Plats för säkring Inomhus	Beskrivning av plats På lådrad. Område H. Märkt nr 29.	
Adress för säkring av spårmaterialet Vråtorpsgatan 18, Knivsta	Koordinater med exakt position N 6627319 E 656282	
Övrig information Blodbildsanalys		

Blodlik besudling säkrat på tops 2024-5000-SM15149-30	Datum och klockslag för säkring av spårmaterialet 2024-10-11 13:50	Status Registrerat
Specifiering Stänk	Skyddsutrustning Munskydd,Handskar	Säkrat av Jonas Anderson
Plats för säkring Inomhus	Beskrivning av plats På lådrad. Område H. Märkt nr 30.	
Adress för säkring av spårmaterialet Vråtorpsgatan 18, Knivsta	Koordinater med exakt position N 6627319 E 656282	
Övrig information Blodbildsanalys		

Blodlik besudling säkrat på tops 2024-5000-SM15149-31	Datum och klockslag för säkring av spårmaterialet 2024-10-11 13:50	Status Registrerat
Specifiering Stänk	Skyddsutrustning Munskydd,Handskar	Säkrat av Jonas Anderson
Plats för säkring Inomhus	Beskrivning av plats På skåpfront t.v. om spis. Område H. Märkt 31.	
Adress för säkring av spårmaterialet Vråtorpsgatan 18, Knivsta	Koordinater med exakt position N 6627319 E 656282	
Övrig information Blodbildsanalys		

Polisen

Spårmaterialprotokoll

2024-5000-SM15149

Diarienummer
5000-K1099371-24

Signerat datum

Signerat av

Enhet
Polisregion Mitt/
Grova brott 1 PO

Blodlik besudling säkrat på tops 2024-5000-SM15149-32	Datum och klockslag för säkring av spårmaterialet 2024-10-11 13:50	Status Registrerat
Specifiering Stänk	Skyddsutrustning Munskydd,Handskar	Säkrat av Jonas Anderson
Plats för säkring Inomhus	Beskrivning av plats På skåpfront t.v. om spis. Område H. Märkt 32.	
Adress för säkring av spårmaterialet Vråtorpsgatan 18, Knivsta	Koordinater med exakt position N 6627319 E 656282	
Övrig information Blodbildsanalys		

Blodlik besudling säkrat på tops 2024-5000-SM15149-33	Datum och klockslag för säkring av spårmaterialet 2024-10-11 13:50	Status Registrerat
Specifiering Stänk	Skyddsutrustning Munskydd,Handskar	Säkrat av Jonas Anderson
Plats för säkring Inomhus	Beskrivning av plats På skåpfront t.v. om spis. Område H. Märkt 33.	
Adress för säkring av spårmaterialet Vråtorpsgatan 18, Knivsta	Koordinater med exakt position N 6627319 E 656282	
Övrig information Blodbildsanalys		

Blodlik besudling säkrat på tops 2024-5000-SM15149-34	Datum och klockslag för säkring av spårmaterialet 2024-10-11 13:50	Status Registrerat
Specifiering Stänk	Skyddsutrustning Munskydd,Handskar	Säkrat av Jonas Anderson
Plats för säkring Inomhus	Beskrivning av plats På skåpfront t.v. om spis. Område H. Märkt 34.	
Adress för säkring av spårmaterialet Vråtorpsgatan 18, Knivsta	Koordinater med exakt position N 6627319 E 656282	
Övrig information Blodbildsanalys		

Polisen

Spårmaterialprotokoll

2024-5000-SM15149

Diarienummer
5000-K1099371-24

Signerat datum

Signerat av

Enhet
Polisregion Mitt/
Grova brott 1 PO

Blodlik besudling säkrat på tops 2024-5000-SM15149-35	Datum och klockslag för säkring av spårmaterialet 2024-10-11 13:50	Status Registrerat
Specifiering Stänk	Skyddsutrustning Munskydd,Handskar	Säkrat av Jonas Anderson
Plats för säkring Inomhus	Beskrivning av plats På golvsockel. Område H. Märkt 35.	
Adress för säkring av spårmaterialet Vråtorpsgatan 18, Knivsta	Koordinater med exakt position N 6627319 E 656282	
Övrig information Blodbildsanalys		

Blodlik besudling säkrat på tops 2024-5000-SM15149-36	Datum och klockslag för säkring av spårmaterialet 2024-10-11 13:50	Status Registrerat
Specifiering Stänk	Skyddsutrustning Munskydd,Handskar	Säkrat av Jonas Anderson
Plats för säkring Inomhus	Beskrivning av plats På golvsockel. Område H. Märkt 36.	
Adress för säkring av spårmaterialet Vråtorpsgatan 18, Knivsta	Koordinater med exakt position N 6627319 E 656282	
Övrig information Blodbildsanalys		

Blodlik besudling säkrat på tops 2024-5000-SM15149-37	Datum och klockslag för säkring av spårmaterialet 2024-10-11 13:50	Status Registrerat
Specifiering Stänk	Skyddsutrustning Munskydd,Handskar	Säkrat av Jonas Anderson
Plats för säkring Inomhus	Beskrivning av plats På spisfront. Område H. Märkt 37.	
Adress för säkring av spårmaterialet Vråtorpsgatan 18, Knivsta	Koordinater med exakt position N 6627319 E 656282	
Övrig information Blodbildsanalys		

HEMLIG

Polisen

Spårmaterialprotokoll

2024-5000-SM15149

Diarienummer
5000-K1099371-24

Signerat datum

Signerat av

Enhet
Polisregion Mitt/
Grova brott 1 PO

Blodlik besudling säkrat på tops 2024-5000-SM15149-38	Datum och klockslag för säkring av spårmaterialet 2024-10-11 13:50	Status Registrerat
Specifiering Stänk	Skyddsutrustning Munskydd,Handskar	Säkrat av Jonas Anderson
Plats för säkring Inomhus	Beskrivning av plats På spisfront. Område H. Märkt 38.	
Adress för säkring av spårmaterialet Vråtorpsgatan 18, Knivsta	Koordinater med exakt position N 6627319 E 656282	
Övrig information Blodbildsanalys		

Blodlik besudling säkrat på tops 2024-5000-SM15149-39	Datum och klockslag för säkring av spårmaterialet 2024-10-11 13:50	Status Registrerat
Specifiering Stänk	Skyddsutrustning Munskydd,Handskar	Säkrat av Jonas Anderson
Plats för säkring Inomhus	Beskrivning av plats På spisfront. Område H. Märkt 39.	
Adress för säkring av spårmaterialet Vråtorpsgatan 18, Knivsta	Koordinater med exakt position N 6627319 E 656282	
Övrig information Blodbildsanalys		

Blodlik besudling säkrat på tops 2024-5000-SM15149-40	Datum och klockslag för säkring av spårmaterialet 2024-10-11 13:50	Status Registrerat
Specifiering Stänk	Skyddsutrustning Munskydd,Handskar	Säkrat av Jonas Anderson
Plats för säkring Inomhus	Beskrivning av plats På luckfront överskåp ovan diskbänk. Område H. Märkt 40.	
Adress för säkring av spårmaterialet Vråtorpsgatan 18, Knivsta	Koordinater med exakt position N 6627319 E 656282	
Övrig information Blodbildsanalys		

Polisen

Spårmaterialprotokoll

2024-5000-SM15149

Diarienummer
5000-K1099371-24

Signerat datum

Signerat av

Enhet
Polisregion Mitt/
Grova brott 1 PO

Blodlik besudling säkrat på tops 2024-5000-SM15149-41	Datum och klockslag för säkring av spårmaterialet 2024-10-11 13:50	Status Registrerat
Specifiering Stänk	Skyddsutrustning Munskydd,Handskar	Säkrat av Jonas Anderson
Plats för säkring Inomhus	Beskrivning av plats På luckfront överskåp ovan diskbänk. Område H. Märkt 41.	
Adress för säkring av spårmaterialet Vråtorpsgatan 18, Knivsta	Koordinater med exakt position N 6627319 E 656282	
Övrig information Blodbildsanalys		

Blodlik besudling säkrat på tops 2024-5000-SM15149-42	Datum och klockslag för säkring av spårmaterialet 2024-10-11 13:50	Status Registrerat
Specifiering Stänk	Skyddsutrustning Munskydd,Handskar	Säkrat av Jonas Anderson
Plats för säkring Inomhus	Beskrivning av plats På luckfront överskåp ovan diskbänk. Område H. Märkt 42.	
Adress för säkring av spårmaterialet Vråtorpsgatan 18, Knivsta	Koordinater med exakt position N 6627319 E 656282	
Övrig information Blodbildsanalys		

Blodlik besudling säkrat på tops 2024-5000-SM15149-43	Datum och klockslag för säkring av spårmaterialet 2024-10-11 13:50	Status Registrerat
Specifiering Stänk	Skyddsutrustning Munskydd,Handskar	Säkrat av Jonas Anderson
Plats för säkring Inomhus	Beskrivning av plats På luckfront överskåp ovan diskbänk. Område H. Märkt 43.	
Adress för säkring av spårmaterialet Vråtorpsgatan 18, Knivsta	Koordinater med exakt position N 6627319 E 656282	
Övrig information Blodbildsanalys		

Polisen

Spårmaterialprotokoll

2024-5000-SM15149

Diarienummer
5000-K1099371-24

Signerat datum

Signerat av

Enhet
Polisregion Mitt/
Grova brott 1 PO

Blodlik besudling säkrat på tops 2024-5000-SM15149-44	Datum och klockslag för säkring av spårmaterialet 2024-10-11 13:50	Status Registrerat
Specifiering Stänk	Skyddsutrustning Munskydd,Handskar	Säkrat av Jonas Anderson
Plats för säkring Inomhus	Beskrivning av plats På garderob. Område H. Märkt 44.	
Adress för säkring av spårmaterialet Vråtorpsgatan 18, Knivsta	Koordinater med exakt position N 6627319 E 656282	
Övrig information Blodbildsanalys		

Blodlik besudling säkrat på tops 2024-5000-SM15149-45	Datum och klockslag för säkring av spårmaterialet 2024-10-11 13:50	Status Registrerat
Specifiering Stänk	Skyddsutrustning Munskydd,Handskar	Säkrat av Jonas Anderson
Plats för säkring Inomhus	Beskrivning av plats På väggavel. Område H. Märkt 45.	
Adress för säkring av spårmaterialet Vråtorpsgatan 18, Knivsta	Koordinater med exakt position N 6627319 E 656282	
Övrig information Blodbildsanalys		

Blodlik besudling säkrat på tops 2024-5000-SM15149-46	Datum och klockslag för säkring av spårmaterialet 2024-10-11 13:50	Status Registrerat
Specifiering Dropp	Skyddsutrustning Munskydd,Handskar	Säkrat av Jonas Anderson
Plats för säkring Inomhus	Beskrivning av plats Ovanpå disk/köksbänk. Område H. Märkt 46.	
Adress för säkring av spårmaterialet Vråtorpsgatan 18, Knivsta	Koordinater med exakt position N 6627319 E 656282	
Övrig information Blodbildsanalys		

Polisen

Spårmaterialprotokoll

2024-5000-SM15149

Diarienummer
5000-K1099371-24

Signerat datum

Signerat av

Enhet
Polisregion Mitt/
Grova brott 1 PO

Blodlik besudling säkrat på tops 2024-5000-SM15149-47	Datum och klockslag för säkring av spårmaterialet 2024-10-11 13:50	Status Registrerat
Specifiering Droppstänkbild/skvalp	Skyddsutrustning Munskydd,Handskar	Säkrat av Jonas Anderson
Plats för säkring Inomhus	Beskrivning av plats Ovanpå disk/köksbänk. Område H. Märkt 47.	
Adress för säkring av spårmaterialet Vråtorpsgatan 18, Knivsta	Koordinater med exakt position N 6627319 E 656282	
Övrig information Blodbildsanalys		

Blodlik besudling säkrat på tops 2024-5000-SM15149-48	Datum och klockslag för säkring av spårmaterialet 2024-10-11 13:50	Status Registrerat
Specifiering Stänk	Skyddsutrustning Munskydd,Handskar	Säkrat av Jonas Anderson
Plats för säkring Inomhus	Beskrivning av plats Vägg mot WC. Område E. Märkt 48.	
Adress för säkring av spårmaterialet Vråtorpsgatan 18, Knivsta	Koordinater med exakt position N 6627319 E 656282	
Övrig information Blodbildsanalys		

Blodlik besudling säkrat på tops 2024-5000-SM15149-49	Datum och klockslag för säkring av spårmaterialet 2024-10-11 13:50	Status Registrerat
Specifiering Utspätt blod	Skyddsutrustning Munskydd,Handskar	Säkrat av Jonas Anderson
Plats för säkring Inomhus	Beskrivning av plats I handfat WC. Område E. Märkt 49.	
Adress för säkring av spårmaterialet Vråtorpsgatan 18, Knivsta	Koordinater med exakt position N 6627319 E 656282	
Övrig information Blodbildsanalys		

Polisen

Spårmaterialprotokoll

2024-5000-SM15149

Diarienummer
5000-K1099371-24

Signerat datum

Signerat av

Enhet
Polisregion Mitt/
Grova brott 1 PO

Blodlik besudling säkrat på tops 2024-5000-SM15149-50	Datum och klockslag för säkring av spårmaterialet 2024-10-11 13:50	Status Registrerat
Specifiering Stänk	Skyddsutrustning Munskydd,Handskar	Säkrat av Jonas Anderson
Plats för säkring Inomhus	Beskrivning av plats På vägg. Område D. Märkt 50.	
Adress för säkring av spårmaterialet Vråtorpsgatan 18, Knivsta	Koordinater med exakt position N 6627319 E 656282	
Övrig information Blodbildsanalys		

Blodlik besudling säkrat på tops 2024-5000-SM15149-51	Datum och klockslag för säkring av spårmaterialet 2024-10-11 13:50	Status Registrerat
Specifiering Stänk	Skyddsutrustning Munskydd,Handskar	Säkrat av Jonas Anderson
Plats för säkring Inomhus	Beskrivning av plats På vägg. Område D. Märkt 51.	
Adress för säkring av spårmaterialet Vråtorpsgatan 18, Knivsta	Koordinater med exakt position N 6627319 E 656282	
Övrig information Blodbildsanalys		

Blodlik besudling säkrat på tops 2024-5000-SM15149-52	Datum och klockslag för säkring av spårmaterialet 2024-10-11 13:50	Status Registrerat
Specifiering Stänk	Skyddsutrustning Munskydd,Handskar	Säkrat av Jonas Anderson
Plats för säkring Inomhus	Beskrivning av plats På vägg. Område D. Märkt 52.	
Adress för säkring av spårmaterialet Vråtorpsgatan 18, Knivsta	Koordinater med exakt position N 6627319 E 656282	
Övrig information Blodbildsanalys		

Polisen

Spårmaterialprotokoll

2024-5000-SM15149

Diarienummer
5000-K1099371-24

Signerat datum

Signerat av

Enhet
Polisregion Mitt/
Grova brott 1 PO

Blodlik besudling säkrat på tops 2024-5000-SM15149-53	Datum och klockslag för säkring av spårmaterialet 2024-10-11 13:50	Status Registrerat
Specifiering Stänk	Skyddsutrustning Munskydd,Handskar	Säkrat av Jonas Anderson
Plats för säkring Inomhus	Beskrivning av plats På vägg. Område A. Dörrsmyg låssida. Märkt 53.	
Adress för säkring av spårmaterialet Vråtorpsgatan 18, Knivsta	Koordinater med exakt position N 6627319 E 656282	
Övrig information Blodbildsanalys		

Blodlik besudling säkrat på tops 2024-5000-SM15149-54	Datum och klockslag för säkring av spårmaterialet 2024-10-11 13:50	Status Registrerat
Specifiering Stänk	Skyddsutrustning Munskydd,Handskar	Säkrat av Jonas Anderson
Plats för säkring Inomhus	Beskrivning av plats På vägg. Område A. Dörrsmyg låssida. Märkt 54.	
Adress för säkring av spårmaterialet Vråtorpsgatan 18, Knivsta	Koordinater med exakt position N 6627319 E 656282	
Övrig information Blodbildsanalys		

Blodlik besudling säkrat på tops 2024-5000-SM15149-55	Datum och klockslag för säkring av spårmaterialet 2024-10-11 13:50	Status Registrerat
Specifiering Stänk	Skyddsutrustning Munskydd,Handskar	Säkrat av Jonas Anderson
Plats för säkring Inomhus	Beskrivning av plats På vägg. Område A. Dörrsmyg låssida. Märkt 55.	
Adress för säkring av spårmaterialet Vråtorpsgatan 18, Knivsta	Koordinater med exakt position N 6627319 E 656282	
Övrig information Blodbildsanalys		

Polisen

Spårmaterialprotokoll

2024-5000-SM15149

Diarienummer
5000-K1099371-24

Signerat datum

Signerat av

Enhet
Polisregion Mitt/
Grova brott 1 PO

Blodlik besudling säkrat på tops 2024-5000-SM15149-56	Datum och klockslag för säkring av spårmaterialet 2024-10-11 13:50	Status Registrerat
Specifiering Stänk	Skyddsutrustning Munskydd,Handskar	Säkrat av Jonas Anderson
Plats för säkring Inomhus	Beskrivning av plats På vägg. Område A. Entrédörr. Märkt 56.	
Adress för säkring av spårmaterialet Vråtorpsgatan 18, Knivsta	Koordinater med exakt position N 6627319 E 656282	
Övrig information Blodbildsanalys		

Blodlik besudling säkrat på tops 2024-5000-SM15149-57	Datum och klockslag för säkring av spårmaterialet 2024-10-11 13:50	Status Registrerat
Specifiering Stänk	Skyddsutrustning Munskydd,Handskar	Säkrat av Jonas Anderson
Plats för säkring Inomhus	Beskrivning av plats På vägg. Område A. Entrédörr. Märkt 57.	
Adress för säkring av spårmaterialet Vråtorpsgatan 18, Knivsta	Koordinater med exakt position N 6627319 E 656282	
Övrig information Blodbildsanalys		

Blodlik besudling säkrat på tops 2024-5000-SM15149-58	Datum och klockslag för säkring av spårmaterialet 2024-10-11 13:50	Status Registrerat
Specifiering Kontaktspår	Skyddsutrustning Munskydd,Handskar	Säkrat av Jonas Anderson
Plats för säkring Inomhus	Beskrivning av plats På vägg. Område A. Dörrsmyg gångjärnssida. Märkt 57:A.	
Adress för säkring av spårmaterialet Vråtorpsgatan 18, Knivsta	Koordinater med exakt position N 6627319 E 656282	
Övrig information Blodbildsanalys		

Polisen

Enhet
Polisregion Mitt/
Grova brott 1 PO

Spårmaterialprotokoll

2024-5000-SM15149

Diarienummer
5000-K1099371-24
Signerat datum

Signerat av

Blodlik besudling säkrat på tops 2024-5000-SM15149-59	Datum och klockslag för säkring av spårmaterialet 2024-10-11 13:50	Status Registrerat
Specifiering Stänk	Skyddsutrustning Munskydd,Handskar	Säkrat av Jonas Anderson
Plats för säkring Inomhus	Beskrivning av plats På vägg. Område A. Dörrsmyg gångjärnssida. Märkt 58.	
Adress för säkring av spårmaterialet Vråtorpsgatan 18, Knivsta	Koordinater med exakt position N 6627319 E 656282	
Övrig information Blodbildsanalys		

Blodlik besudling säkrat på tops 2024-5000-SM15149-60	Datum och klockslag för säkring av spårmaterialet 2024-10-11 13:50	Status Registrerat
Specifiering Stoppavkast	Skyddsutrustning Munskydd,Handskar	Säkrat av Jonas Anderson
Plats för säkring Inomhus	Beskrivning av plats På vägg. Område A. Till höger om entrédörr. Märkt 59.	
Adress för säkring av spårmaterialet Vråtorpsgatan 18, Knivsta	Koordinater med exakt position N 6627319 E 656282	
Övrig information Blodbildsanalys		

Blodlik besudling säkrat på tops 2024-5000-SM15149-61	Datum och klockslag för säkring av spårmaterialet 2024-10-11 13:50	Status Registrerat
Specifiering Dropp	Skyddsutrustning Munskydd,Handskar	Säkrat av Jonas Anderson
Plats för säkring Inomhus	Beskrivning av plats På entrédörrtröskel dörrens insida. Område A. Märkt 60.	
Adress för säkring av spårmaterialet Vråtorpsgatan 18, Knivsta	Koordinater med exakt position N 6627319 E 656282	
Övrig information Blodbildsanalys		

Polisen

Enhet
Polisregion Mitt/
Grova brott 1 PO

Spårmaterialprotokoll

2024-5000-SM15149

Diarienummer
5000-K1099371-24
Signerat datum

Signerat av

Blodlik besudling säkrat på tops 2024-5000-SM15149-62	Datum och klockslag för säkring av spårmaterialet 2024-10-11 13:50	Status Registrerat
Specifiering Stänk	Skyddsutrustning Munskydd,Handskar	Säkrat av Jonas Anderson
Plats för säkring Inomhus	Beskrivning av plats På vägg. Område A. t.h. om entrédörr. Märkt 61.	
Adress för säkring av spårmaterialet Vråtorpsgatan 18, Knivsta	Koordinater med exakt position N 6627319 E 656282	
Övrig information Blodbildsanalys		

Blodlik besudling säkrat på tops 2024-5000-SM15149-63	Datum och klockslag för säkring av spårmaterialet 2024-10-11 13:50	Status Registrerat
Specifiering Kontaktspår	Skyddsutrustning Munskydd,Handskar	Säkrat av Jonas Anderson
Plats för säkring Inomhus	Beskrivning av plats På vägg. Område A. t.h. om entrédörr. Märkt 62.	
Adress för säkring av spårmaterialet Vråtorpsgatan 18, Knivsta	Koordinater med exakt position N 6627319 E 656282	
Övrig information Blodbildsanalys		

Blodlik besudling säkrat på tops 2024-5000-SM15149-64	Datum och klockslag för säkring av spårmaterialet 2024-10-11 13:50	Status Registrerat
Specifiering Stänk	Skyddsutrustning Munskydd,Handskar	Säkrat av Jonas Anderson
Plats för säkring Inomhus	Beskrivning av plats På garderobsdörr. Område B. Märkt 63.	
Adress för säkring av spårmaterialet Vråtorpsgatan 18, Knivsta	Koordinater med exakt position N 6627319 E 656282	
Övrig information Blodbildsanalys		

Polisen

Spårmaterialprotokoll

2024-5000-SM15149

Diarienummer
5000-K1099371-24

Signerat datum

Signerat av

Enhet
Polisregion Mitt/
Grova brott 1 PO

Blodlik besudling säkrat på tops 2024-5000-SM15149-65	Datum och klockslag för säkring av spårmaterialet 2024-10-11 13:50	Status Registrerat
Specifiering Stänk	Skyddsutrustning Munskydd,Handskar	Säkrat av Jonas Anderson
Plats för säkring Inomhus	Beskrivning av plats På garderobsdörr. Område B. Märkt 64.	
Adress för säkring av spårmaterialet Vråtorpsgatan 18, Knivsta	Koordinater med exakt position N 6627319 E 656282	
Övrig information Blodbildsanalys		

Blodlik besudling säkrat på tops 2024-5000-SM15149-66	Datum och klockslag för säkring av spårmaterialet 2024-10-11 13:50	Status Registrerat
Specifiering Stänk	Skyddsutrustning Munskydd,Handskar	Säkrat av Jonas Anderson
Plats för säkring Inomhus	Beskrivning av plats På WC-dörr. Område C. Märkt 65.	
Adress för säkring av spårmaterialet Vråtorpsgatan 18, Knivsta	Koordinater med exakt position N 6627319 E 656282	
Övrig information Blodbildsanalys		

Blodlik besudling säkrat på tops 2024-5000-SM15149-67	Datum och klockslag för säkring av spårmaterialet 2024-10-11 13:50	Status Registrerat
Specifiering Kontaktspår	Skyddsutrustning Munskydd,Handskar	Säkrat av Jonas Anderson
Plats för säkring Inomhus	Beskrivning av plats På dörrblad WC. Område C. Märkt 66.	
Adress för säkring av spårmaterialet Vråtorpsgatan 18, Knivsta	Koordinater med exakt position N 6627319 E 656282	
Övrig information Blodbildsanalys		

Polisen

Spårmaterialprotokoll

2024-5000-SM15149

Diarienummer
5000-K1099371-24

Signerat datum

Signerat av

Enhet
Polisregion Mitt/
Grova brott 1 PO

Blodlik besudling säkrat på tops 2024-5000-SM15149-68	Datum och klockslag för säkring av spårmaterialet 2024-10-11 13:50	Status Registrerat
Specifiering Kontaktspår	Skyddsutrustning Munskydd,Handskar	Säkrat av Jonas Anderson
Plats för säkring Inomhus	Beskrivning av plats På dörrblad WC. Område C. Märkt 67.	
Adress för säkring av spårmaterialet Vråtorpsgatan 18, Knivsta	Koordinater med exakt position N 6627319 E 656282	
Övrig information Blodbildsanalys		

Blodlik besudling säkrat på tops 2024-5000-SM15149-69	Datum och klockslag för säkring av spårmaterialet 2024-10-11 13:50	Status Registrerat
Specifiering Stänk	Skyddsutrustning Munskydd,Handskar	Säkrat av Jonas Anderson
Plats för säkring Inomhus	Beskrivning av plats På vägg t.h. om WC-dörr. Område C. Märkt 68.	
Adress för säkring av spårmaterialet Vråtorpsgatan 18, Knivsta	Koordinater med exakt position N 6627319 E 656282	
Övrig information Blodbildsanalys		

Blodlik besudling säkrat på tops 2024-5000-SM15149-70	Datum och klockslag för säkring av spårmaterialet 2024-10-11 13:50	Status Registrerat
Specifiering Blodansamling/skvalp	Skyddsutrustning Munskydd,Handskar	Säkrat av Jonas Anderson
Plats för säkring Inomhus	Beskrivning av plats Hallgolv klinker. Märkt 69.	
Adress för säkring av spårmaterialet Vråtorpsgatan 18, Knivsta	Koordinater med exakt position N 6627319 E 656282	
Övrig information Blodbildsanalys		

Polisen

Spårmaterialprotokoll

2025-5000-SM514

Diarienummer
5000-K1099371-24

Signerat datum

Signerat av

Enhet
Polisregion Mitt/
Grova brott 1 PO

Protokollinformation		
Brott Mord, Fullbordat - 0311		
Spårmaterial		
Blodlik besudling säkrat på tops 2025-5000-SM514-1	Datum och klockslag för säkring av spårmaterialet 2025-01-09 10:04	Status Registrerat
Specifiering Stänk på diskmaskinfront (nr 70)	Skyddsutrustning Munskydd,Handskar	Säkrat av Johan Höppner
Plats för säkring Inomhus	Beskrivning av plats Stänk på diskmaskinfront (nr 70)	
Adress för säkring av spårmaterialet Vråtorpsgatan 18, Knivsta	Koordinater med exakt position	
Övrig information		
Blodlik besudling säkrat på tops 2025-5000-SM514-2	Datum och klockslag för säkring av spårmaterialet 2025-01-09 10:04	Status Registrerat
Specifiering Stänk på diskmaskinfront (nr 71)	Skyddsutrustning Munskydd,Handskar	Säkrat av Johan Höppner
Plats för säkring Inomhus	Beskrivning av plats Stänk på diskmaskinfront (nr 71)	
Adress för säkring av spårmaterialet Vråtorpsgatan 18, Knivsta	Koordinater med exakt position	
Övrig information		
Blodlik besudling säkrat på tops 2025-5000-SM514-3	Datum och klockslag för säkring av spårmaterialet 2025-01-09 10:04	Status Registrerat
Specifiering Stänk på diskmaskinfront (nr 72)	Skyddsutrustning Munskydd,Handskar	Säkrat av Johan Höppner
Plats för säkring Inomhus	Beskrivning av plats Stänk på diskmaskinfront (nr 72)	
Adress för säkring av spårmaterialet Vråtorpsgatan 18, Knivsta	Koordinater med exakt position	
Övrig information		

Polisen

Spårmaterialprotokoll

2025-5000-SM514

Diarienummer
5000-K1099371-24

Signerat datum

Signerat av

Enhet
Polisregion Mitt/
Grova brott 1 PO

Blodlik besudling säkrat på tops 2025-5000-SM514-4	Datum och klockslag för säkring av spårmaterialet 2025-01-09 10:04	Status Registrerat
Specifiering Stänk på diskmaskinfront (nr 73)	Skyddsutrustning Munskydd,Handskar	Säkrat av Johan Höppner
Plats för säkring Inomhus	Beskrivning av plats Stänk på diskmaskinfront (nr 73)	
Adress för säkring av spårmaterialet Vråtorpsgatan 18, Knivsta	Koordinater med exakt position	
Övrig information		

Blodlik besudling säkrat på tops 2025-5000-SM514-5	Datum och klockslag för säkring av spårmaterialet 2025-01-09 10:04	Status Registrerat
Specifiering Stänk på diskmaskinfront (nr 74)	Skyddsutrustning Munskydd,Handskar	Säkrat av Johan Höppner
Plats för säkring Inomhus	Beskrivning av plats Stänk på diskmaskinfront (nr 74)	
Adress för säkring av spårmaterialet Vråtorpsgatan 18, Knivsta	Koordinater med exakt position	
Övrig information		

Blodlik besudling säkrat på tops 2025-5000-SM514-6	Datum och klockslag för säkring av spårmaterialet 2025-01-09 10:04	Status Registrerat
Specifiering Avstängningskran köksblandare. Stänk (utspätt) (nr 75)	Skyddsutrustning Munskydd,Handskar	Säkrat av Johan Höppner
Plats för säkring Inomhus	Beskrivning av plats Avstängningskran köksblandare. Stänk (utspätt) (nr 75)	
Adress för säkring av spårmaterialet Vråtorpsgatan 18, Knivsta	Koordinater med exakt position	
Övrig information		

Polisen

Spårmaterialprotokoll

2025-5000-SM514

Diarienummer
5000-K1099371-24

Signerat datum

Signerat av

Enhet
Polisregion Mitt/
Grova brott 1 PO

Blodlik besudling säkrat på tops 2025-5000-SM514-7	Datum och klockslag för säkring av spårmaterialet 2025-01-09 10:04	Status Registrerat
Specifiering Avstängningskran köksblandare. (nr 76)	Skyddsutrustning Munskydd,Handskar	Säkrat av Johan Höppner
Plats för säkring Inomhus	Beskrivning av plats Avstängningskran köksblandare. (nr 76)	
Adress för säkring av spårmaterialet Vråtorpsgatan 18, Knivsta	Koordinater med exakt position	
Övrig information		

Blodlik besudling säkrat på tops 2025-5000-SM514-8	Datum och klockslag för säkring av spårmaterialet 2025-01-09 10:04	Status Registrerat
Specifiering Kontaktspår hallvägg t.h. entrédörr (nr 77)	Skyddsutrustning Munskydd,Handskar	Säkrat av Johan Höppner
Plats för säkring Inomhus	Beskrivning av plats Kontaktspår hallvägg t.h. entrédörr (nr 77)	
Adress för säkring av spårmaterialet Vråtorpsgatan 18, Knivsta	Koordinater med exakt position	
Övrig information		

Blodlik besudling säkrat på tops 2025-5000-SM514-9	Datum och klockslag för säkring av spårmaterialet 2025-01-09 10:04	Status Registrerat
Specifiering Kontaktspår hallvägg t.h. entrédörr (nr 78)	Skyddsutrustning Munskydd,Handskar	Säkrat av Johan Höppner
Plats för säkring Inomhus	Beskrivning av plats Kontaktspår hallvägg t.h. entrédörr (nr 78)	
Adress för säkring av spårmaterialet Vråtorpsgatan 18, Knivsta	Koordinater med exakt position	
Övrig information		

Polisen

Enhet

Polisregion Mitt/
Grova brott 1 PO

Spårmaterialprotokoll

2025-5000-SM514

Diarienummer
5000-K1099371-24

Signerat datum

Signerat av

Blodlik besudling säkrat på tops 2025-5000-SM514-10	Datum och klockslag för säkring av spårmaterialet 2025-01-09 10:04	Status Registrerat
Specifiering Stänk på skåpdörr under diskhoar (79)	Skyddsutrustning Munskydd,Handskar	Säkrat av Johan Höppner
Plats för säkring Inomhus	Beskrivning av plats Stänk på skåpdörr under diskhoar (79)	
Adress för säkring av spårmaterialet Vråtorpsgatan 18, Knivsta	Koordinater med exakt position	
Övrig information		

Blodlik besudling säkrat på tops 2025-5000-SM514-11	Datum och klockslag för säkring av spårmaterialet 2025-01-09 10:04	Status Registrerat
Specifiering Stänk på skåpdörr under diskhoar (80)	Skyddsutrustning Munskydd,Handskar	Säkrat av Johan Höppner
Plats för säkring Inomhus	Beskrivning av plats Stänk på skåpdörr under diskhoar (80)	
Adress för säkring av spårmaterialet Vråtorpsgatan 18, Knivsta	Koordinater med exakt position	
Övrig information		

Blodlik besudling säkrat på tops 2025-5000-SM514-12	Datum och klockslag för säkring av spårmaterialet 2025-01-09 10:04	Status Registrerat
Specifiering Kontaktspår hallvägg t.h. om entrédörr (81)	Skyddsutrustning Munskydd,Handskar	Säkrat av Johan Höppner
Plats för säkring Inomhus	Beskrivning av plats Kontaktspår hallvägg t.h. om entrédörr (81)	
Adress för säkring av spårmaterialet Vråtorpsgatan 18, Knivsta	Koordinater med exakt position	
Övrig information		

Polisen

Spårmaterialprotokoll

2025-5000-SM514

Diarienummer
5000-K1099371-24

Signerat datum

Signerat av

Enhet
Polisregion Mitt/
Grova brott 1 PO

Blodlik besudling säkrat på tops 2025-5000-SM514-13	Datum och klockslag för säkring av spårmaterialet 2025-01-09 10:04	Status Registrerat
Specifiering Stänk hallvägg t.h. entrédörr (82)	Skyddsutrustning Munskydd,Handskar	Säkrat av Johan Höppner
Plats för säkring Inomhus	Beskrivning av plats Stänk hallvägg t.h. entrédörr (82)	
Adress för säkring av spårmaterialet Vråtorpsgatan 18, Knivsta	Koordinater med exakt position	
Övrig information		

Blodlik besudling säkrat på tops 2025-5000-SM514-14	Datum och klockslag för säkring av spårmaterialet 2025-01-09 10:04	Status Registrerat
Specifiering Stänk hallvägg t.h. entrédörr (83)	Skyddsutrustning Munskydd,Handskar	Säkrat av Johan Höppner
Plats för säkring Inomhus	Beskrivning av plats Stänk hallvägg t.h. entrédörr (83)	
Adress för säkring av spårmaterialet Vråtorpsgatan 18, Knivsta	Koordinater med exakt position	
Övrig information		

Blodlik besudling säkrat på tops 2025-5000-SM514-15	Datum och klockslag för säkring av spårmaterialet 2025-01-09 10:04	Status Registrerat
Specifiering Kontaktspår hallvägg t.h. entrédörr (84)	Skyddsutrustning Munskydd,Handskar	Säkrat av Johan Höppner
Plats för säkring Inomhus	Beskrivning av plats Kontaktspår hallvägg t.h. entrédörr (84)	
Adress för säkring av spårmaterialet Vråtorpsgatan 18, Knivsta	Koordinater med exakt position	
Övrig information		

Polisen

Spårmaterialprotokoll

2025-5000-SM514

Diarienummer
5000-K1099371-24

Signerat datum

Signerat av

Enhet
Polisregion Mitt/
Grova brott 1 PO

Blodlik besudling säkrat på tops 2025-5000-SM514-16	Datum och klockslag för säkring av spårmaterialet 2025-01-09 10:04	Status Registrerat
Specifiering Stänk. Glasdörr dusch mot WC-stol (85)	Skyddsutrustning Munskydd,Handskar	Säkrat av Johan Höppner
Plats för säkring Inomhus	Beskrivning av plats Stänk. Glasdörr dusch mot WC-stol (85)	
Adress för säkring av spårmaterialet Vråtorpsgatan 18, Knivsta	Koordinater med exakt position	
Övrig information		

Blodlik besudling säkrat på tops 2025-5000-SM514-17	Datum och klockslag för säkring av spårmaterialet 2025-01-09 10:04	Status Registrerat
Specifiering Stänk. Glasdörr dusch mot WC-stol (86)	Skyddsutrustning Munskydd,Handskar	Säkrat av Johan Höppner
Plats för säkring Inomhus	Beskrivning av plats Stänk. Glasdörr dusch mot WC-stol (86)	
Adress för säkring av spårmaterialet Vråtorpsgatan 18, Knivsta	Koordinater med exakt position	
Övrig information		

Blodlik besudling säkrat på tops 2025-5000-SM514-18	Datum och klockslag för säkring av spårmaterialet 2025-01-09 10:04	Status Registrerat
Specifiering Stänk. Glasdörr dusch mot WC-stol (87)	Skyddsutrustning Munskydd,Handskar	Säkrat av Johan Höppner
Plats för säkring Inomhus	Beskrivning av plats Stänk. Glasdörr dusch mot WC-stol (87)	
Adress för säkring av spårmaterialet Vråtorpsgatan 18, Knivsta	Koordinater med exakt position	
Övrig information		

Polisen

Spårmaterialprotokoll

2025-5000-SM514

Diarienummer
5000-K1099371-24

Signerat datum

Signerat av

Enhet
Polisregion Mitt/
Grova brott 1 PO

Blodlik besudling säkrat på tops 2025-5000-SM514-19	Datum och klockslag för säkring av spårmaterialet 2025-01-09 10:04	Status Registrerat
Specifiering Stänk. (Utspätt) Ytterhörn tvättmaskin (88)	Skyddsutrustning Munskydd,Handskar	Säkrat av Johan Höppner
Plats för säkring Inomhus	Beskrivning av plats Stänk. (Utspätt) Ytterhörn tvättmaskin (88)	
Adress för säkring av spårmaterialet Vråtorpsgatan 18, Knivsta	Koordinater med exakt position	
Övrig information		

Blodlik besudling säkrat på tops 2025-5000-SM514-20	Datum och klockslag för säkring av spårmaterialet 2025-01-09 10:04	Status Registrerat
Specifiering Stänk. (Utspätt) Ytterhörn tvättmaskin (89)	Skyddsutrustning Munskydd,Handskar	Säkrat av Johan Höppner
Plats för säkring Inomhus	Beskrivning av plats Stänk. (Utspätt) Ytterhörn tvättmaskin (89)	
Adress för säkring av spårmaterialet Vråtorpsgatan 18, Knivsta	Koordinater med exakt position	
Övrig information		

Blodlik besudling säkrat på tops 2025-5000-SM514-21	Datum och klockslag för säkring av spårmaterialet 2025-01-09 10:04	Status Registrerat
Specifiering Stänk. Hall. Höger foder dörr WC (90)	Skyddsutrustning Munskydd,Handskar	Säkrat av Johan Höppner
Plats för säkring Inomhus	Beskrivning av plats Stänk. Hall. Höger foder dörr WC (90)	
Adress för säkring av spårmaterialet Vråtorpsgatan 18, Knivsta	Koordinater med exakt position	
Övrig information		

HEMLIG

Polisen

Spårmaterialprotokoll

2025-5000-SM514

Diarienummer
5000-K1099371-24

Signerat datum

Signerat av

Enhet
Polisregion Mitt/
Grova brott 1 PO

Blodlik besudling säkrat på tops 2025-5000-SM514-22	Datum och klockslag för säkring av spårmaterialet 2025-01-09 10:04	Status Registrerat
Specifiering Kontaktspår vägg ytterhörn vägg C/E (91)	Skyddsutrustning Munskydd,Handskar	Säkrat av Johan Höppner
Plats för säkring Inomhus	Beskrivning av plats Kontaktspår vägg ytterhörn vägg C/E (91)	
Adress för säkring av spårmaterialet Vråtorpsgatan 18, Knivsta	Koordinater med exakt position	
Övrig information		

HEMLIG

Polisen

Elektroniskt underskriven av Lina Lindfors 2024-09-24 15:21

Nationellt forensiskt centrum (NFC)

Redovisning

Sakkunnigutlåtande

NFC:s ref.nr	Uppdragsgivarens ref.nr
2024018394	5000-K1099371-24

Spårsäkring dna

Inledande uppgifter

Uppdragsgivare (myndighet/motsvarande)	Uppdragsgivare (namn och kontaktinformation)	
Polismyndigheten	Tommy Rinaldo, Forensiska sektionen region Mitt Uppsala	
Utförare	Telefon (NFC:s frontdesk)	NFC:s ärende upprättat
Nationellt forensiskt centrum (NFC)	010-562 80 20	2024-09-11

Ändamål

Ändamålet var att säkra eventuella dna-spår på materialen.

Spårsäkrat material skickas till NFC Linköping för vidare undersökning med undantag för 2024-5000-BG115715-27:D som kvarligger. Dna-analys redovisas separat.

Materialförteckning, resultat och fortsatt hantering

Beteckning i utlåtandet Uppdragsgivarens beteckning Beslags-/Spårmaterialnummer NFC:s materialnummer	**Undersökningsmaterial** Platsbeskrivning
2024-5000-BG115715-23 2024-5000-BG115715-23 2024-5000-BG115715-23 202401839401	**Kaffemugg** På diskbänken.

Resultat

Spårsäkrat material	Materialbeskrivning	Reagerade som för blod
2024-5000-BG115715-23:A	Tops från drickyta på kaffemugg	

Materialhantering

Materialet kvarligger i avvaktan på analysresultat. Efter avslutad dna-undersökning överlämnas materialet till fingeravtrycksundersökning.

2024-5000-BG115715-24 2024-5000-BG115715-24 2024-5000-BG115715-24 202401839402	**Kaffemugg** På diskbänken.

Resultat

Spårsäkrat material	Materialbeskrivning	Reagerade som för blod
2024-5000-BG115715-24:A	Tops från drickyta på kaffemugg	
2024-5000-BG115715-24:B	Tops från blodlik besudling på insida kaffemugg	Ja

Materialhantering

Materialet kvarligger i avvaktan på analysresultat. Efter avslutad dna-undersökning överlämnas materialet till fingeravtrycksundersökning.

Redovisningen ska i normalfallet återges i sin helhet.
Vid citering ur redovisningen i ett annat dokument ska det finnas en tydlig hänvisning till ursprungsdokumentet.

HEMLIG

Polisen

Elektroniskt underskriven av Lina Lindfors 2024-09-24 15:21

Nationellt forensiskt centrum (NFC)

Redovisning

Sakkunnigutlåtande

NFC:s ref.nr 2024018394

Uppdragsgivarens ref.nr 5000-K1099371-24

2024-5000-BG115715-25 2024-5000-BG115715-25 2024-5000-BG115715-25 202401839403	**Kaffemugg** På diskbänken.

Resultat

Spårsäkrat material	Materialbeskrivning	Reagerade som för blod
2024-5000-BG115715-25:A	Tops från drickytan på kaffemugg	
2024-5000-BG115715-25:B	Tops från blodlik besudling på kaffemugg	Ja

Materialhantering

Materialet kvarligger i avvaktan på analysresultat. Efter avslutad dna-undersökning överlämnas materialet till fingeravtrycksundersökning.

2024-5000-BG115715-26 2024-5000-BG115715-26 2024-5000-BG115715-26 202401839404	**Läskburk** På diskbänken.

Resultat

Spårsäkrat material	Materialbeskrivning	Reagerade som för blod
2024-5000-BG115715-26:A	Tops från dryckesmynning på läskburk	

Materialhantering

Materialet kvarligger i avvaktan på analysresultat. Efter avslutad dna-undersökning överlämnas materialet till fingeravtrycksundersökning.

2024-5000-BG115715-27 2024-5000-BG115715-27 2024-5000-BG115715-27 202401839405	**Flaska** På golvet intill vägg och köksbänk.

Resultat

Spårsäkrat material	Materialbeskrivning	Reagerade som för blod
2024-5000-BG115715-27:A	Tops från dryckesmynning på flaska	Nej
2024-5000-BG115715-27:B	Tops från blodlik besudling på flaska	Ja
2024-5000-BG115715-27:C	Tops från blodlik besudling på flaska	Ja
2024-5000-BG115715-27:D	Tops från dryckesmynning på flaska	

Materialhantering

Materialet kvarligger i avvaktan på analysresultat. Efter avslutad dna-undersökning överlämnas materialet till fingeravtrycksundersökning.

Redovisningen ska i normalfallet återges i sin helhet.
Vid citering ur redovisningen i ett annat dokument ska det finnas en tydlig hänvisning till ursprungsdokumentet.

HEMLIG

Polisen

Elektroniskt underskriven av Lina Lindfors 2024-09-24 15:21

Nationellt forensiskt centrum (NFC)

Redovisning

Sakkunnigutlåtande

NFC:s ref.nr	Uppdragsgivarens ref.nr
2024018394	5000-K1099371-24

Metodik

Följande metodik har använts vid undersökningen: 852, 666-09, 666-02

Handläggning

Handläggare, Spårsäkring dna	Driftställe	För kontakt
forensiska laboranten Lina Lindfors (ansvarig handläggare) forensiska laboranten Karolina Majdak	NFC Nord (Uppsala)	073-063 27 98
Ärendeansvarig		För kontakt
forensikern Nelly Gyllö Lind		010-5624900

Frågor om undersökningen samt eventuell kallelse till rättegång riktas till ansvarig handläggare, se ovan. Övergripande frågor i ärendet riktas till ärendeansvarig.

Redovisningen ska i normalfallet återges i sin helhet.
Vid citering ur redovisningen i ett annat dokument ska det finnas en tydlig hänvisning till ursprungsdokumentet.

HEMLIG

Polisen

Elektroniskt underskriven av Nelly Gyllö Lind 2024-10-24 15:15

Nationellt forensiskt centrum (NFC)

Redovisning

Sakkunnigutlåtande

NFC:s ref.nr	Uppdragsgivarens ref.nr
2024018394	5000-K1099371-24

Undersökning avseende biologiska spår (dna)

Inledande uppgifter

Uppdragsgivare (myndighet/motsvarande)	Uppdragsgivare (namn och kontaktinformation)	
Polismyndigheten	Tommy Rinaldo, Forensiska sektionen region Mitt Uppsala	
Utförare	Telefon (NFC:s frontdesk)	NFC:s ärende upprättat
Nationellt forensiskt centrum (NFC)	010-562 80 20	2024-09-11

Ändamål

Ändamålet var att undersöka om det på nedanstående undersökningsmaterial förekommer biologiska spår som avseende dna kommer från någon av de i redovisningen angivna personerna eller annan person.

Personer vars dna-profil jämförts mot dna-resultat i denna redovisning

Namn Personnummer	Beteckning / Prov-ID NFC:s materialnummer
Hasham Saadi Aziz Khan 19940130-1552	DNA-AG-326025 202333403201
Oscar Ochaya 19970518-6550	DNA-ZZ-000089 202433633301

Resultat, värdering och slutsats

För information om undersökning av biologiska spår, dna samt hypoteser och resultatvärdering, se Bilaga 1.

Beteckning i utlåtandet Uppdragsgivarens beteckning Beslags-/Spårmaterialnummer NFC:s materialnummer	**Undersökningsmaterial** Platsbeskrivning Materialhantering
2024-5000-BG110261-1 2024-5000-BG110261-1 2024-5000-BG110261-1 202401839435	**Kniv** Påträffades i botten av en container för metallförpackningar på en returstation. Containern var nyligen tömd och därav lätt att identifiera kniven. Materialet återgår separat

Blod kunde inte påvisas.

I två undersökta områden på skaftet kunde DNA i tillräcklig mängd inte påvisas.

I ett undersökt område på knivbladet (egg och spets) kunde något detekterbart DNA inte påvisas.

Redovisningen ska i normalfallet återges i sin helhet.
Vid citering ur redovisningen i ett annat dokument ska det finnas en tydlig hänvisning till ursprungsdokumentet.

SWEDAC ACKREDITERING
Ackred. nr 1521
Provning
ISO/IEC 17025

HEMLIG

Polisen

Elektroniskt underskriven av Nelly Gyllö Lind 2024-10-24 15:15

Nationellt forensiskt centrum (NFC)

Redovisning

Sakkunnigutlåtande

NFC:s ref.nr
2024018394

Uppdragsgivarens ref.nr
5000-K1099371-24

2024-5000-BG110392-2	**Kniv**
2024-5000-BG110392-2	I låda vid diskbänk.
2024-5000-BG110392-2	Materialet återgår separat
202401839437	

Blod kunde inte påvisas.

Materialet har inte undersökts avseende sekret/DNA.

2024-5000-BG115715-23:A	**Tops från drickyta på kaffemugg**
Från 2024-5000-BG115715-23	
Från 2024-5000-BG115715-23	Materialet är förbrukat
202401839425	

DNA i tillräcklig mängd kunde inte påvisas.

2024-5000-BG115715-24:A	**Tops från drickyta på kaffemugg**
Från 2024-5000-BG115715-24	
Från 2024-5000-BG115715-24	Materialet är förbrukat
202401839426	

Något detekterbart DNA kunde inte påvisas.

2024-5000-BG115715-24:B	**Tops från blodlik besudling på insida kaffemugg**
Från 2024-5000-BG115715-24	
Från 2024-5000-BG115715-24	Materialet är förbrukat
202401839427	

Blod påvisades.
Resultaten talar extremt starkt för att blodet/DNA:t kommer från Oscar Ochaya (*Grad +4*), om man bortser från möjligheten att det kommer från en nära släkting.

2024-5000-BG115715-25:A	**Tops från drickytan på kaffemugg**
Från 2024-5000-BG115715-25	
Från 2024-5000-BG115715-25	Materialet är förbrukat
202401839428	

Något detekterbart DNA kunde inte påvisas.

Redovisningen ska i normalfallet återges i sin helhet.
Vid citering ur redovisningen i ett annat dokument ska det finnas en tydlig hänvisning till ursprungsdokumentet.

SWEDAC ACKREDITERING
Ackred. nr 1521
Provning
ISO/IEC 17025

Polisen

Elektroniskt underskriven av Nelly Gyllö Lind 2024-10-24 15:15

Nationellt forensiskt centrum (NFC)

Redovisning

Sakkunnigutlåtande

NFC:s ref.nr
2024018394

Uppdragsgivarens ref.nr
5000-K1099371-24

2024-5000-BG115715-25:B	**Tops från blodlik besudling på kaffemugg**
Från 2024-5000-BG115715-25	.
Från 2024-5000-BG115715-25	Materialet är förbrukat
202401839429	

Blod påvisades.
Resultaten talar extremt starkt för att blodet/DNA:t kommer från Oscar Ochaya (*Grad +4*), om man bortser från möjligheten att det kommer från en nära släkting.

2024-5000-BG115715-26:A	**Tops från dryckesmynning på läskburk**
Från 2024-5000-BG115715-26	
Från 2024-5000-BG115715-26	Materialet är förbrukat
202401839430	

DNA påvisades.
Resultaten talar extremt starkt för att DNA:t kommer från Oscar Ochaya (*Grad +4*), om man bortser från möjligheten att det kommer från en nära släkting.

2024-5000-BG115715-27:A	**Tops från dryckesmynning på flaska**
Från 2024-5000-BG115715-27	
Från 2024-5000-BG115715-27	Materialet är förbrukat
202401839431	

DNA påvisades.
Resultaten talar extremt starkt för att DNA:t kommer från Oscar Ochaya (*Grad +4*), om man bortser från möjligheten att det kommer från en nära släkting.

2024-5000-BG115715-27:B	**Tops från blodlik besudling på flaska**
Från 2024-5000-BG115715-27	
Från 2024-5000-BG115715-27	Materialet är förbrukat
202401839432	

Blod påvisades.
Resultaten talar extremt starkt för att blodet/DNA:t kommer från Oscar Ochaya (*Grad +4*), om man bortser från möjligheten att det kommer från en nära släkting.

2024-5000-BG115715-27:C	**Tops från blodlik besudling på flaska**
Från 2024-5000-BG115715-27	
Från 2024-5000-BG115715-27	Materialet är förbrukat
202401839433	

Blod påvisades.
Resultaten talar extremt starkt för att blodet/DNA:t kommer från Oscar Ochaya (*Grad +4*), om man bortser från möjligheten att det kommer från en nära släkting.

Redovisningen ska i normalfallet återges i sin helhet.
Vid citering ur redovisningen i ett annat dokument ska det finnas en tydlig hänvisning till ursprungsdokumentet.

SWEDAC ACKREDITERING
Ackred. nr 1521
Provning
ISO/IEC 17025

HEMLIG

Polisen

Elektroniskt underskriven av Nelly Gyllö Lind 2024-10-24 15:15

Nationellt forensiskt centrum (NFC)

Redovisning

Sakkunnigutlåtande

NFC:s ref.nr
2024018394

Uppdragsgivarens ref.nr
5000-K1099371-24

2024-5000-BG115715-35	**Tandborste**
2024-5000-BG115715-35	I påse p. 31.
2024-5000-BG115715-35	Materialet återgår separat
202401839409	

I ett undersökt område (borsthuvudet) kunde DNA i tillräcklig mängd inte påvisas.

2024-5000-BG115715-37	**Tandborste**
2024-5000-BG115715-37	I necessär p. 36.
2024-5000-BG115715-37	Materialet återgår separat
202401839410	

I ett undersökt område (borsthuvudet) påvisades DNA.
Resultaten talar extremt starkt för att DNA:t kommer från Hasham Saadi Aziz Khan (*Grad +4*), om man bortser från möjligheten att det kommer från en nära släkting.

2024-5000-BG115715-38	**Tandborste**
2024-5000-BG115715-38	I necessär p. 36.
2024-5000-BG115715-38	Materialet återgår separat
202401839411	

I ett undersökt område (borsthuvudet) påvisades DNA.
Resultaten talar extremt starkt för att DNA:t kommer från Hasham Saadi Aziz Khan (*Grad +4*), om man bortser från möjligheten att det kommer från en nära släkting.

2024-5000-SM13370-10	**Engångshandske**
2024-5000-SM13370-10	På diskbänk.
2024-5000-SM13370-10	Materialet återgår separat
202401839415	

I en undersökt besudling på handskens befintliga utsida påvisades blod.
Resultaten talar extremt starkt för att blodet/DNA:t kommer från Oscar Ochaya (*Grad +4*), om man bortser från möjligheten att det kommer från en nära släkting.

I ett undersökt område på handskens befintliga utsida (handflata, handrygg samt pekfinger) kunde DNA i tillräcklig mängd inte påvisas.

I ett undersökt område på handskens befintliga insida (handflata, handrygg samt pekfinger) kunde något detekterbart DNA inte påvisas.

Redovisningen ska i normalfallet återges i sin helhet.
Vid citering ur redovisningen i ett annat dokument ska det finnas en tydlig hänvisning till ursprungsdokumentet.

SWEDAC ACKREDITERING
Ackred. nr 1521
Provning
ISO/IEC 17025

HEMLIG

Polisen

Elektroniskt underskriven av Nelly Gyllö Lind 2024-10-24 15:15

Nationellt forensiskt centrum (NFC)

Redovisning

Sakkunnigutlåtande

NFC:s ref.nr
2024018394

Uppdragsgivarens ref.nr
5000-K1099371-24

2024-5000-SM13370-11	**Engångshandske**
2024-5000-SM13370-11	På golvet i badrummet.
2024-5000-SM13370-11	Materialet återgår separat
202401839416	

En undersökt besudling på handskens befintliga utsida reagerade såsom för blod. Vid utförd DNA-analys kunde något detekterbart DNA inte påvisas.

I ett undersökt område på handskens befintliga insida (tumme och pekfinger) kunde något detekterbart DNA inte påvisas.

2024-5000-SM13370-14	**Eventuellt sekret säkrat på tops**
2024-5000-SM13370-14	Övre handtag på skåp under handfat i badrummet.
2024-5000-SM13370-14	Materialet är förbrukat
202401839419	

Blod kunde inte påvisas.

Vid utförd DNA-analys påvisades DNA.
Analysen visar en blandning av DNA från minst två personer.
Resultaten talar extremt starkt för att del av DNA:t kommer från Oscar Ochaya (*Grad +4*), om man bortser från möjligheten att det kommer från en nära släkting.
Resultaten talar extremt starkt för att del av DNA:t kommer från Hasham Saadi Aziz Khan (*Grad +4*), om man bortser från möjligheten att det kommer från en nära släkting.

2024-5000-SM13370-15	**Eventuellt sekret säkrat på tops**
2024-5000-SM13370-15	Nedre handtag på skåp under handfat i badrummet.
2024-5000-SM13370-15	Materialet är förbrukat
202401839420	

Blod kunde inte påvisas.

Vid utförd DNA-analys påvisades DNA.
Analysen visar en blandning av DNA.
Blandningen utgörs av en huvuddel från en person samt av en mindre del som inte kunde utvärderas.
Resultaten talar extremt starkt för att huvuddelen av DNA:t kommer från Hasham Saadi Aziz Khan (*Grad +4*), om man bortser från möjligheten att det kommer från en nära släkting.

Redovisningen ska i normalfallet återges i sin helhet.
Vid citering ur redovisningen i ett annat dokument ska det finnas en tydlig hänvisning till ursprungsdokumentet.

SWEDAC ACKREDITERING
Ackred. nr 1521
Provning
ISO/IEC 17025

HEMLIG

Polisen

Elektroniskt underskriven av Nelly Gyllö Lind 2024-10-24 15:15

Nationellt forensiskt centrum (NFC)

Redovisning

Sakkunnigutlåtande

NFC:s ref.nr
2024018394

Uppdragsgivarens ref.nr
5000-K1099371-24

2024-5000-SM13370-16	**Eventuellt sekret säkrat på tops**
2024-5000-SM13370-16	Vattenkran till handfatet i badrummet.
2024-5000-SM13370-16	Materialet är förbrukat
202401839421	

Blod påvisades.

Vid utförd DNA-analys påvisades DNA men resultatet kunde på grund av komplexitet inte utvärderas.

2024-5000-SM13370-17	**Eventuellt sekret säkrat på tops**
2024-5000-SM13370-17	Duschhandtag i badrummet.
2024-5000-SM13370-17	Materialet är förbrukat
202401839422	

Blod kunde inte påvisas.

Vid utförd DNA-analys påvisades DNA.
Analysen visar en blandning av DNA från minst två personer.
Resultaten talar extremt starkt för att del av DNA:t kommer från Oscar Ochaya (*Grad +4*), om man bortser från möjligheten att det kommer från en nära släkting.
Resultaten talar extremt starkt för att del av DNA:t kommer från Hasham Saadi Aziz Khan (*Grad +4*), om man bortser från möjligheten att det kommer från en nära släkting.

2024-5000-SM13370-18	**Eventuellt sekret säkrat på tops**
2024-5000-SM13370-18	Vattenvredet i duschen i badrummet.
2024-5000-SM13370-18	Materialet är förbrukat
202401839423	

Blod kunde inte påvisas.

Vid utförd DNA-analys kunde DNA i tillräcklig mängd inte påvisas.

2024-5000-SM13370-19	**Eventuellt sekret säkrat på tops**
2024-5000-SM13370-19	Temperaturvredet i duschen i badrummet.
2024-5000-SM13370-19	Materialet är förbrukat
202401839424	

Blod kunde inte påvisas.

Vid utförd DNA-analys kunde DNA i tillräcklig mängd inte påvisas.

Redovisningen ska i normalfallet återges i sin helhet.
Vid citering ur redovisningen i ett annat dokument ska det finnas en tydlig hänvisning till ursprungsdokumentet.

SWEDAC ACKREDITERING
Ackred. nr 1521
Provning
ISO/IEC 17025

HEMLIG

Polisen

Elektroniskt underskriven av Nelly Gyllö Lind 2024-10-24 15:15

Nationellt forensiskt centrum (NFC)

Redovisning

Sakkunnigutlåtande

NFC:s ref.nr	Uppdragsgivarens ref.nr
2024018394	5000-K1099371-24

Metodik

Någon, några eller samtliga metodiker har använts vid undersökningen: 838*, 852*, 859*, 871*, 872*, 666*, 1388*, 869*, 744*, 727* 1828*, 736*

Metodik markerad med asterisk (*) är ackrediterad enligt ISO 17025. För mer information, se polisen.se/forensiskametoder. Önskas ytterligare information kring använd metodik kontakta ansvarig handläggare.

Undersökningsrelaterad information

Undersökningsuppdraget är värderande. Vid ett sådant uppdrag innehåller slutsatsen uppgift om storleksordningen på resultatvärdet (se rubriken Utlåtandeskala).

Eventuella dna-prov arkiveras vid laboratoriet i minst 30 år. Arkiveringstiden är kopplad till brottskategori.

För att tillgodose författningsenliga krav på rättssäkerhet och registerkvalitet, skall den uppdragsgivare som begärt dna-analysen meddela NFC när ej längre relevanta dna-resultat skall gallras ur spårregistret.

Resultatet gäller för materialet så som det inkom till NFC.

I Foresight går att söka efter och få en sammanställning över material och undersökningar i ett K-ärende som hanteras av NFC. Foresight går att nå direkt från Durtvå och TekPro samt via denna länk: foresight.polisen.se/foresight. Alla som har behörighet att se information om ett K-ärende i Durtvå har åtkomst till uppgifterna i Foresight.

Material som delas vid NFC får en indexering av materialbeteckningen. Genom att söka på materialet i Foresight erhålls bl.a. en sammanställning över hur materialet har delats upp, status och var de uppdelade materialen befinner sig.

Handläggning

Handläggare, DNA	Driftställe	För kontakt
forensikern Nelly Gyllö Lind (ansvarig handläggare) forensikern Erika Blom	Nationellt NFC (Linköping)	010-562 49 00
Ärendeansvarig		För kontakt
forensikern Nelly Gyllö Lind		010-562 49 00

Frågor om undersökningen samt eventuell kallelse till rättegång riktas till ansvarig handläggare, se ovan. Övergripande frågor i ärendet riktas till ärendeansvarig.

Redovisningen ska i normalfallet återges i sin helhet.
Vid citering ur redovisningen i ett annat dokument ska det finnas en tydlig hänvisning till ursprungsdokumentet.

SWEDAC ACKREDITERING
Ackred. nr 1521
Provning
ISO/IEC 17025

HEMLIG

Polisen

Elektroniskt underskriven av Nelly Gyllö Lind 2024-10-24 15:15

Nationellt forensiskt centrum (NFC)

Redovisning

Sakkunnigutlåtande

NFC:s ref.nr 2024018394

Uppdragsgivarens ref.nr 5000-K1099371-24

Utlåtandeskala

Skalsteg	Verbalt uttryck i utlåtandet	Förklaring	Resultatvärde (V)
Grad +4	Resultaten talar extremt starkt för att ...	Det bedöms vara minst 1 000 000 gånger mer sannolikt att få dessa resultat om huvudhypotesen är sann än om den alternativa hypotesen är sann.	$1\,000\,000 \leq V$
Grad +3	Resultaten talar starkt för att ...	Det bedöms vara minst 6000 gånger mer sannolikt att få dessa resultat om huvudhypotesen är sann än om den alternativa hypotesen är sann.	$6\,000 \leq V < 1\,000\,000$
Grad +2	Resultaten talar för att ...	Det bedöms vara minst 100 gånger mer sannolikt att få dessa resultat om huvudhypotesen är sann än om den alternativa hypotesen är sann.	$100 \leq V < 6\,000$
Grad +1	Resultaten talar i någon mån för att ...	Det bedöms vara minst 6 gånger mer sannolikt att få dessa resultat om huvudhypotesen är sann än om den alternativa hypotesen är sann.	$6 \leq V < 100$
Grad 0	Resultaten talar varken för eller emot att ...	Det bedöms vara ungefär lika sannolikt att få de erhållna resultaten om huvudhypotesen är sann som om den alternativa hypotesen är sann.	$\frac{1}{6} < V < 6$
Grad -1	Resultaten talar i någon mån för att ... inte ...	Det bedöms vara minst 6 gånger mer sannolikt att få dessa resultat om den alternativa hypotesen är sann än om huvudhypotesen är sann.	$\frac{1}{100} < V \leq \frac{1}{6}$
Grad -2	Resultaten talar för att ... inte ...	Det bedöms vara minst 100 gånger mer sannolikt att få dessa resultat om den alternativa hypotesen är sann än om huvudhypotesen är sann.	$\frac{1}{6\,000} < V \leq \frac{1}{100}$
Grad -3	Resultaten talar starkt för att ... inte ...	Det bedöms vara minst 6000 gånger mer sannolikt att få dessa resultat om den alternativa hypotesen är sann än om huvudhypotesen är sann.	$\frac{1}{1\,000\,000} < V \leq \frac{1}{6\,000}$
Grad -4	Resultaten talar extremt starkt för att ... inte ...	Det bedöms vara minst 1 000 000 gånger mer sannolikt att få dessa resultat om den alternativa hypotesen är sann än om huvudhypotesen är sann.	$V \leq \frac{1}{1\,000\,000}$

Skalan är utarbetad för NFC:s resultatvärdering. Vid resultatvärdering bedöms storleken hos *resultatvärdet*, det vill säga hur mycket resultaten av undersökningen talar för eller emot huvudhypotesen. Storleksordningen hos resultatvärdet avgör skalsteget. Skalstegen visas med tillhörande intervall av resultatvärden (V). Om en av hypoteserna kan uteslutas används inte skalstegen och slutsatsen blir då ett fastställande av faktum.

Redovisningen ska i normalfallet återges i sin helhet.
Vid citering ur redovisningen i ett annat dokument ska det finnas en tydlig hänvisning till ursprungsdokumentet.

SWEDAC ACKREDITERING
Ackred. nr 1521
Provning
ISO/IEC 17025

HEMLIG

Polisen

Elektroniskt underskriven av Nelly Gyllö Lind 2024-10-24 15:15

Nationellt forensiskt centrum (NFC)

Redovisning

Sakkunnigutlåtande

NFC:s ref.nr 2024018394

Uppdragsgivarens ref.nr 5000-K1099371-24

Bilaga 1. Undersökningar av biologiska spår och dna

I tabellen återges exempel med förklaring på vanliga standardfraser som används av Nationellt forensiskt centrum (NFC) vid redovisning av genomförda undersökningar av biologiska spår och dna.

Vid behov av att diskutera genomförda undersökningar och erhållna resultat kontakta ansvarig handläggare i ärendet.

Använd fras	Förklaring
… reagerade så som för blod …	Vid ett test har spåret reagerat så som för blod.
… blod påvisades …	Spåret är blodliknande, har reagerat så som för blod med ett test och ett dna-resultat har erhållits.
… spermier påvisades …	Spermier har påvisats vid mikroskopisk granskning av ett delprov av spåret men manligt dna har inte påvisats.
… sperma påvisades …	Spermier har påvisats vid mikroskopisk granskning av ett delprov av spåret och manligt dna har påvisats.
… dna påvisades …	Dna har påvisats men bakomliggande spårtyp har inte fastställts. Används exempelvis när områden spårsäkrats för analys, så som för ”*brukarDNA*” eller ”*touchDNA*”.
… kunde blod/sperma inte påvisas …	Spårtypen ifråga har inte kunnat påvisas på det undersökta materialet.
Något detekterbart dna kunde inte påvisas	Vid kvantifiering (mängdbestämning) av provet kunde dna inte påvisas (<0,001 ng/µL).
Dna i tillräcklig mängd kunde inte påvisas	Vid kvantifiering (mängdbestämning) påvisades dna i provet, men fortsatt analys har inte utförts på grund av att mängden dna (0,001-0,0049 ng/µL) är låg för en standardanalys.
Dna påvisades. Resultatet kunde på grund av komplexitet (+ ev. förtydligande ord) inte utvärderas	Standardanalys utförd. Resultatet kan utgöras av en komplicerad blandbild med flera personer, vara ett svagt resultat med avsaknad av information, inte ett reproducerbart resultat eller en kombination av dessa tre. Nedbrytningsgrad på dna eller närvaro av föroreningar s.k. analyshämmare kan inverka på resultatet.
Den mindre delen av dna:t kunde inte utvärderas	Används när resultatet utgörs av en blandbild med olika proportioner på de bidragande inslagen och den mindre delen inte kan utvärderas och användas på grund av komplexitet.

Redovisningen ska i normalfallet återges i sin helhet.
Vid citering ur redovisningen i ett annat dokument ska det finnas en tydlig hänvisning till ursprungsdokumentet.

SWEDAC ACKREDITERING
Ackred. nr 1521
Provning
ISO/IEC 17025

HEMLIG

Polisen

Elektroniskt underskriven av Nelly Gyllö Lind 2024-10-24 15:15

Nationellt forensiskt centrum (NFC)

Redovisning

Sakkunnigutlåtande

NFC:s ref.nr 2024018394

Uppdragsgivarens ref.nr 5000-K1099371-24

En undersökning inleds med att **eftersöka och säkra biologiska spår** och om möjligt fastställa spårtyp. Spår som eftersöks är exempelvis besudlingar av blod, sperma eller sekret (saliv eller vaginalsekret) men också spår av t.ex. celler/cellrester som inte utgör direkta besudlingar. Spår kan sökas med blotta ögat eller med stöd av ljuskällor och instrument men också på kemisk väg. Biokemiska tester och mikroskopisk granskning används för att bedöma spårtyp. En stor mängd spår säkras trots avsaknad av regelrätta besudlingar. När det gäller spår som inte kan synliggöras går det inte att i förväg avgöra var det sitter eller om det överhuvudtaget förekommer något spår eller dna på den aktuella ytan. Många av dessa spårsäkringar innehåller mycket lite eller inget dna och möjligheten att få användbara resultat är låga. När dna i dessa fall påvisas kan bakomliggande spårtyp inte klargöras.

En bedömning av ett spår, ibland i kombination med resultat från dna-analys, leder till följande slutsatser: ”*... blod/sperma påvisades*” eller ”*... kunde blod/sperma inte påvisas*”. När spårtyp inte har fastställts används ”*... påvisades dna ...*”. Slutsatsen ”*kunde inte påvisas*” utesluter inte att det kan finnas spår/dna på ett material. Tidsförlopp, mängden spår och deras synlighet, underlagets beskaffenhet och graden av föroreningar (t.ex. smuts) är faktorer som påverkar resultatet. På material där många besudlingar/spår iakttas görs ofta ett urval till fortsatt undersökning. Urvalet baseras på erfarenhet samt på den information som uppdragsgivaren lämnat i ärendet.

Efter spårsäkringen utförs **extraktion**, då dna utvinns ur spåret. Vald metod beror på spårets egenskaper och på det bakgrundsmaterial där det sitter. Nästa steg, **kvantifieringen**, undersöker mängden dna i provet. Innehåller provet inget eller för lite dna för en standardanalys avslutas analysen (gränsen/gränsvärdet är satt till 0,005 ng/µL). Om ett undersökt spår inte uppvisar något dna eller att mängden dna är låg för en standardanalys används fraser motsvarande: ”*Något detekterbart dna kunde inte påvisas*” eller ”*Dna i tillräcklig mängd kunde inte påvisas*”. Innehåller provet mycket dna så kan det behöva spädas före fortsatt analys. Nästa steg är **kopiering** med s.k. PCR-teknik där utvalda områden i dna:t kopieras och dna-profilen tas fram. Tekniken möjliggör undersökning av små mängder dna.

Dna finns i de flesta av våra celler. Det dna som analyseras är likadant i hela kroppen och ändrar sig inte över tiden. Sperma eller blod som påträffats på en brottsplats kan därför jämföras med dna-resultatet för ett salivprov från en person tillvaratagt långt senare. Vid dna-analysen undersöks en ytterst liten del av arvsmassan som innehåller tillräckligt med information för att kunna leda till starka slutsatser. De områden i arvsmassan som undersöks kallas STR-markörer. De uppvisar variation mellan olika individer. Analysresultatet för de undersökta STR-markörerna åskådliggörs som en sifferserie kallad dna-profil. Markörerna som analyseras innehåller ingen information om en individs egenskaper, men en markör analyseras som visar på biologiskt kön.

De erhållna dna-profilerna jämförs vanligtvis mot personer aktuella i utredningen eller registreras i spårregistret.

Redovisningen ska i normalfallet återges i sin helhet.
Vid citering ur redovisningen i ett annat dokument ska det finnas en tydlig hänvisning till ursprungsdokumentet.

SWEDAC ACKREDITERING
Ackred. nr 1521
Provning
ISO/IEC 17025

HEMLIG

Polisen

Elektroniskt underskriven av Nelly Gyllö Lind 2024-10-24 15:15

Nationellt forensiskt centrum (NFC)

Redovisning

Sakkunnigutlåtande

NFC:s ref.nr 2024018394

Uppdragsgivarens ref.nr 5000-K1099371-24

Följande hypoteser används vid värderingen av dna-resultaten vid jämförelse mot person;

Huvudhypotes: Spåret/dna:t kommer från den aktuella personen.
Alternativ hypotes: Spåret/dna:t kommer från någon annan person (som inte är nära släkt med den aktuella personen).

Om huvudhypotesen är sann är det förväntat att resultaten ska överensstämma. Sannolikheten för att erhålla ett överensstämmande resultat om den alternativa hypotesen (dna:t kommer från en annan person) är sann, varierar beroende på resultatet. Det är beräkningen av hur sannolikt det är att erhålla resultatet om dna:t kommer från en annan person som styr vilken slutsatsgrad som slutligen redovisas. Dna-resultatet i en undersökt STR-markör kan vara vanligt förekommande, men genom att analysera flera områden ger det sammantagna resultatet en mycket liten risk för slumpmässig överensstämmelse. Vid överensstämmelse utförs en **frekvensberäkning** som visar hur (o)vanligt dna-resultatet är. Beräkningen avser två obesläktade personer och baseras på en populationsdatabas för svensk majoritetsbefolkning. I beräkningen görs en korrigering så att resultatet kan anses ge en fingervisning om (o)vanligheten även för andra befolkningsgrupper. Överensstämmelse mellan ett fullständigt dna-resultat från en person (NN) och ett fullständigt dna-resultat från ett spår med dna från en person ger alltid slutsatsen ”Grad +4”: *Resultaten talar extremt starkt för att dna:t kommer från NN (Grad +4), om man bortser från möjligheten att det kommer från en nära släkting*[1] . Mängden och kvaliteten på dna:t samt provets beskaffenhet kan medföra att en ofullständig dna-profil erhålls, vilket kan leda till lägre slutsatsgrader.

Ett spår kan innehålla dna från två eller flera personer, **en blandbild**. Detta kan medföra fler möjligheter att förklara resultatet och därmed ökar andelen personer som har en dna-profil som av en slump skulle kunna överensstämma med analysresultatet. Vid utvärdering av ett blandbildsresultat tas hänsyn till bland annat resultatets kvalitet, hur många personer som kan ha bidragit till resultatet, mängden dna i provet, ingående varianter i STR-markörerna och i vilken proportion de förekommer.

Vid utvärdering av dna-resultat används **expertsystemet DNAxs**[2]. I expertsystemet finns en beräkningsmodul som grundar sig på en internationellt vedertagen beräkningsmodell kallad ”probabilistic genotyping”. Utvärdering med stöd av DNAxs har potential att hantera resultat med upp till fyra personer som bidragare och där resultatet uppvisar s.k. stokastisk variation, såsom att inte hela dna-profilen framträder på grund av liten mängd dna. För att ett resultat ska kunna utvärderas med DNAxs behöver dna-provet analyseras minst två gånger. Undantaget är om det dna som påvisas kommer från en person då det räcker med en analys.

Utvärdering av dna-resultat med DNAxs sker i flera steg. Först görs en bedömning om dna-resultatet är användbart. Det görs också en bedömning av antalet bidragande personer i dna-resultatet. För dna-resultat som bedömts användbart för jämförelse görs en inledande jämförelse mot person/er i ärendet.

Redovisningen ska i normalfallet återges i sin helhet.
Vid citering ur redovisningen i ett annat dokument ska det finnas en tydlig hänvisning till ursprungsdokumentet.

SWEDAC ACKREDITERING
Ackred. nr 1521
Provning
ISO/IEC 17025

Polisen

Elektroniskt underskriven av Nelly Gyllö Lind 2024-10-24 15:15

Nationellt forensiskt centrum (NFC)

Redovisning

Sakkunnigutlåtande

NFC:s ref.nr
2024018394

Uppdragsgivarens ref.nr
5000-K1099371-24

Beroende på antalet bidragande personer i dna-resultatet samt hur väl spårets dna-resultat och personens dna-profil stämmer överens avgörs det om någon beräkning av resultatvärde mot person (eller ett annat dna-spår) ska utföras. Därefter sker en beräkning av resultatvärdet.

Hur stor skillnad som tillåts mellan dna-resultatet och person för beräkning av resultatvärde styrs av validerade tröskelvärden. Dessa tröskelvärden är beroende av antalet personer i dna-resultatet. I de fall personers dna-profiler eller andra spår vid jämförelse inte uppfyller tröskelvärdet så utförs ingen beräkning av resultatvärde. Då beräkningar utförs med hjälp av expertsystem (probabilistic genotyping) som DNAxs anses beräknade resultatvärden i intervallen för Grad -2 till Grad +2 inte vara tillräckligt robusta och därmed inte tillförlitliga, varför dessa manuellt bedöms motsvara ett resultatvärde inom intervallet för Grad 0.

Även om sannolikheten är mycket liten, så är den större för **att närbesläktade personer** uppvisar överensstämmande dna-profiler, än att obesläktade personer skulle göra det[3]. Sannolikheten för överensstämmelse är störst mellan helsyskon av samma kön men lägre än 1 på 1 miljon vid en fullständig dna-profil. Sannolikheten för slumpmässig överensstämmelse är betydligt lägre för övriga, mer avlägsna släktskapsrelationer. Sannolikheten att en nära släkting skulle uppvisa en överensstämmelse med dna-resultatet ökar dock om resultatet utgörs av en ofullständig dna-profil eller av en blandbild. I NFC:s ärendeverksamhet har enbart enäggstvillingar visats ha överensstämmande dna-profiler. Råder oklarheter i utredningen kan personprov från relevanta släktingar inhämtas, om inte dna-profilerna redan finns tillgängliga via dna-registret. Om en direkt jämförelse inte är möjlig kan på begäran sannolikheten för slumpmässig överensstämmelse mellan släktingar beräknas.

Vid all material- och spårhantering behöver risken för **kontaminering** minimeras. Effekterna av kontaminering ökar med att en allt mindre mängd spår/dna hanteras Vid all hantering eller kontakt med spår eller föremål som eventuellt ska dna-undersökas finns risk för kontamination. För att minimera riskerna att kontaminera med sitt eget dna eller från andra hanterade föremål ska som minimum munskydd och engångshandskar alltid användas. Engångshandskar behöver bytas ofta och utrustning rengöras (kameror, linjaler o.s.v.). Detta gäller för såväl arbete på brottsplats som vid laboratorium fram till avslutad hantering av ett undersökningsmaterial. Vilka personer som hanterat material och spår bör finnas dokumenterat. I syfte att påvisa kontaminationer och kunna avfärda dem som sådana för att inte vilseleda förundersökningen finns en lagstadgad elimineringsdatabas (EDB), med dna-profiler främst från personer som regelbundet hanterar undersökningsmaterial, t.ex. kriminaltekniker och personal vid NFC. I vissa fall behövs salivprov från andra personer som inte förekommer i EDB för att kunna utesluta dem mot erhållna resultat. Korrekt använd skyddsutrustning är central eftersom en kontamination kan förstöra ett dna-spår (det räcker inte med att ha tillgång till dna-profilen från den kontaminerande personen).

[1]För mer detaljerad information om NFC:s utlåtandeskala se https://polisen.se/tjanster-tillstand/bestall-forensisk-undersokning/utlatandeskala/
[2]Det finns ett separat Faktablad kring DNAxs.
[3]Det finns ett separat Faktablad kring DNA-resultat och nära släktskap.

Redovisningen ska i normalfallet återges i sin helhet.
Vid citering ur redovisningen i ett annat dokument ska det finnas en tydlig hänvisning till ursprungsdokumentet.

SWEDAC ACKREDITERING
Ackred. nr 1521
Provning
ISO/IEC 17025

HEMLIG

Polisen

Elektroniskt underskriven av Nelly Gyllö Lind 2024-12-11 12:03

Nationellt forensiskt centrum (NFC)

Redovisning

Sakkunnigutlåtande

NFC:s ref.nr	Uppdragsgivarens ref.nr
2024018394	5000-K1099371-24

Undersökning avseende biologiska spår (dna)

Inledande uppgifter

Uppdragsgivare (myndighet/motsvarande)	Uppdragsgivare (namn och kontaktinformation)	
Polismyndigheten	Tommy Rinaldo, Forensiska sektionen region Mitt Uppsala	
Utförare	Telefon (NFC:s frontdesk)	NFC:s ärende upprättat
Nationellt forensiskt centrum (NFC)	010-562 80 20	2024-09-11

Ändamål

Ändamålet var att undersöka om det på nedanstående undersökningsmaterial förekommer biologiska spår som avseende dna kommer från någon av de i redovisningen angivna personerna eller annan person.

Personer vars dna-profil jämförts mot dna-resultat i denna redovisning

Namn Personnummer	Beteckning / Prov-ID NFC:s materialnummer
Hasham Saadi Aziz Khan 19940130-1552	DNA-AG-326025 202333403201
Oscar Ochaya 19970518-6550	DNA-ZZ-000089 202433633301

Redovisningen ska i normalfallet återges i sin helhet.
Vid citering ur redovisningen i ett annat dokument ska det finnas en tydlig hänvisning till ursprungsdokumentet.

SWEDAC ACKREDITERING
Ackred. nr 1521
Provning
ISO/IEC 17025

HEMLIG

Polisen

Elektroniskt underskriven av Nelly Gyllö Lind 2024-12-11 12:03

Nationellt forensiskt centrum (NFC)

Redovisning

Sakkunnigutlåtande

NFC:s ref.nr	Uppdragsgivarens ref.nr
2024018394	5000-K1099371-24

Resultat, värdering och slutsats

För information om undersökning av biologiska spår, dna samt hypoteser och resultatvärdering, se Bilaga 1.

En persons DNA-profil (ej någon av de i redovisningen angivna personerna) har påvisats. Denne benämns nedan Person 1.

Beteckning i utlåtandet	**Undersökningsmaterial**
Uppdragsgivarens beteckning	Platsbeskrivning
Beslags-/Spårmaterialnummer	Materialhantering
NFC:s materialnummer	
2024-5000-BG115715-15	**Filt**
2024-5000-BG115715-15	Låg över målsägarens kropp och huvud.
2024-5000-BG115715-15 202401839406	Materialet återgår separat

I en undersökt besudling vid ena kanten påvisades blod.
Resultaten talar extremt starkt för att blodet/DNA:t kommer från Hasham Saadi Aziz Khan (*Grad +4*), om man bortser från möjligheten att det kommer från en nära släkting.

I tre undersökta områden på den ena sidan (tre hörn) påvisades DNA.
Resultaten talar extremt starkt för att DNA:t i respektive område kommer från Oscar Ochaya (*Grad +4*), om man bortser från möjligheten att det kommer från en nära släkting.

Redovisningen ska i normalfallet återges i sin helhet.
Vid citering ur redovisningen i ett annat dokument ska det finnas en tydlig hänvisning till ursprungsdokumentet.

SWEDAC ACKREDITERING
Ackred. nr 1521
Provning
ISO/IEC 17025

HEMLIG

Polisen

Elektroniskt underskriven av Nelly Gyllö Lind 2024-12-11 12:03

Nationellt forensiskt centrum (NFC)

Redovisning

Sakkunnigutlåtande

NFC:s ref.nr
2024018394

Uppdragsgivarens ref.nr
5000-K1099371-24

2024-5000-BG115715-18	**Pikétröja**
2024-5000-BG115715-18	Låg på golvet nära byrån i rummet.
2024-5000-BG115715-18	Materialet återgår separat
202401839407	

I två undersökta besudlingar från nackparti samt bröstområde (vänster sida) påvisades blod.
Resultaten talar extremt starkt för att blodet/DNA:t i respektive besudling kommer från Oscar Ochaya (*Grad +4*), om man bortser från möjligheten att det kommer från en nära släkting.

I ett undersökt område på avigsidan (kragens högra sida) påvisades DNA.
Resultaten talar extremt starkt för att DNA:t kommer från Oscar Ochaya (*Grad +4*), om man bortser från möjligheten att det kommer från en nära släkting.

I ett undersökt område på avigsidan (kragens vänstra sida) påvisades DNA.
Analysen visar en blandning av DNA från minst två personer.
Blandningen utgörs av en huvuddel från en person samt av en mindre del som kan jämföras mot person.
Resultaten talar extremt starkt för att huvuddelen av DNA:t kommer från Oscar Ochaya (*Grad +4*), om man bortser från möjligheten att det kommer från en nära släkting.
Resultaten talar extremt starkt för att den mindre delen av DNA:t kommer från Hasham Saadi Aziz Khan (*Grad +4*), om man bortser från möjligheten att det kommer från en nära släkting.
Person 1 har för liten överensstämmelse med resultatet för att någon slutsatsgrundande beräkning ska utföras.

I ett undersökt område på avigsidan (höger ärmmudd) påvisades DNA.
Analysen visar en blandning av DNA från minst tre personer.
Blandningen utgörs av en huvuddel från en person samt av en mindre del som kan jämföras mot person.
Resultaten talar extremt starkt för att huvuddelen av DNA:t kommer från Oscar Ochaya (*Grad +4*), om man bortser från möjligheten att det kommer från en nära släkting.
Resultaten talar extremt starkt för att del av DNA:t i den mindre delen kommer från Hasham Saadi Aziz Khan (*Grad +4*), om man bortser från möjligheten att det kommer från en nära släkting.
Person 1 har för liten överensstämmelse med resultatet för att någon slutsatsgrundande beräkning ska utföras.

I ett undersökt område på avigsidan (vänster ärmmudd) påvisades DNA.
Analysen visar en blandning av DNA.
Blandningen utgörs av en huvuddel från en person samt av en mindre del som inte kunde utvärderas.
Resultaten talar extremt starkt för att huvuddelen av DNA:t kommer från Oscar Ochaya (*Grad +4*), om man bortser från möjligheten att det kommer från en nära släkting.

Redovisningen ska i normalfallet återges i sin helhet.
Vid citering ur redovisningen i ett annat dokument ska det finnas en tydlig hänvisning till ursprungsdokumentet.

SWEDAC ACKREDITERING
Ackred. nr 1521
Provning
ISO/IEC 17025

HEMLIG

Polisen

Elektroniskt underskriven av Nelly Gyllö Lind 2024-12-11 12:03

Nationellt forensiskt centrum (NFC)

Redovisning

Sakkunnigutlåtande

NFC:s ref.nr	Uppdragsgivarens ref.nr
2024018394	5000-K1099371-24

2024-5000-BG115715-22	**Skärbräda**
2024-5000-BG115715-22	Låg på golvet intill köksbänken/diskbänken.
2024-5000-BG115715-22	Materialet återgår separat
202401839408	

I två undersökta besudlingar påvisades blod.
Resultaten talar extremt starkt för att blodet/DNA:t i respektive besudling kommer från Oscar Ochaya (*Grad +4*), om man bortser från möjligheten att det kommer från en nära släkting.

I ett undersökt område på ena kortsidan (kanten) kunde DNA i tillräcklig mängd inte påvisas.

2024-5000-BG115715-27:D	**Tops från dryckesmynning på flaska**
Från 2024-5000-BG115715-27	
Från 2024-5000-BG115715-27	Materialet är förbrukat
202401839434	

DNA påvisades.
Resultaten talar extremt starkt för att DNA:t kommer från Oscar Ochaya (*Grad +4*), om man bortser från möjligheten att det kommer från en nära släkting.

2024-5000-BG115715-47	**Frottéhandduk**
2024-5000-BG115715-47	På golv i badrum.
2024-5000-BG115715-47	Materialet återgår separat
202401839414	

På materialet iakttogs rikligt med blodlika besudlingar.

En undersökt besudling reagerade såsom för blod. Vid utförd DNA-analys kunde något detekterbart DNA inte påvisas.

En annan undersökt besudling reagerade såsom för blod. Vid utförd DNA-analys kunde DNA i tillräcklig mängd inte påvisas.

Ett område på ena kanten undersöktes avseende sekret/DNA. Vid utförd DNA-analys kunde något detekterbart DNA inte påvisas.

Redovisningen ska i normalfallet återges i sin helhet.
Vid citering ur redovisningen i ett annat dokument ska det finnas en tydlig hänvisning till ursprungsdokumentet.

SWEDAC ACKREDITERING
Ackred. nr 1521
Provning
ISO/IEC 17025

HEMLIG

Polisen

Elektroniskt underskriven av Nelly Gyllö Lind 2024-12-11 12:03

Nationellt forensiskt centrum (NFC)

Redovisning

Sakkunnigutlåtande

NFC:s ref.nr	Uppdragsgivarens ref.nr
2024018394	5000-K1099371-24

2024-5000-BG117991-1	**Plånbok**
2024-5000-BG117991-1 2024-5000-BG117991-1 202401839448	Kuvert från Hittegods i Stockholm som låg i målsägarens brevlåda. Kuvertet ska innehålla målsägarens plånbok som hittats på Centralstationen i Stockholm. Materialet återgår separat

I två undersökta områden på utsidan (ena samt andra sidan) påvisades DNA.
Analyserna visar blandningar av DNA.
Blandningarna utgörs av en huvuddel från en person samt av en mindre del som inte kunde utvärderas.
Resultaten talar extremt starkt för att huvuddelen av DNA:t i respektive område kommer från Oscar Ochaya (*Grad +4*), om man bortser från möjligheten att det kommer från en nära släkting.

I ett undersökt område på insidan (längs öppningen till sedelfack) påvisades DNA.
Analysen visar en blandning av DNA.
Blandningen utgörs av en huvuddel från en person samt av en mindre del som inte kunde utvärderas.
För var och en av Oscar Ochaya och Hasham Saadi Aziz Khan talar resultaten extremt starkt för att huvuddelen av DNA:t inte kommer från vederbörande (*Grad -4*).
Könskromosombestämningen för huvuddelen av DNA:t visar det normala för en man.
Personen vars DNA påvisats i huvuddelen benämns *Person 1*.
DNA-resultatet för Person 1 arkiveras tillsvidare vid laboratoriet i avvaktan på eventuell begäran om jämförelse mot ytterligare person (ange Knr och NFC:s dnr)

I ett undersökt område på insidan (längs öppning till kortfack) kunde DNA i tillräcklig mängd inte påvisas.

Redovisningen ska i normalfallet återges i sin helhet.
Vid citering ur redovisningen i ett annat dokument ska det finnas en tydlig hänvisning till ursprungsdokumentet.

SWEDAC ACKREDITERING
Ackred. nr 1521
Provning
ISO/IEC 17025

HEMLIG

Polisen

Elektroniskt underskriven av Nelly Gyllö Lind 2024-12-11 12:03

Nationellt forensiskt centrum (NFC)

Redovisning

Sakkunnigutlåtande

NFC:s ref.nr	Uppdragsgivarens ref.nr
2024018394	5000-K1099371-24

2024-5000-BG119107-1	**Påse**
2024-5000-BG119107-1	Låg på golvet intill platsen där målsägaren anträffades.
2024-5000-BG119107-1	Materialet återgår separat
202401839447	

En undersökt besudling på påsens insida (vid öppningen) reagerade såsom för blod. Vid utförd DNA-analys kunde något detekterbart DNA inte påvisas.

I ett undersökt område på båda bärhandtagen påvisades DNA.
Analysen visar en blandning av DNA från minst två personer.
Resultaten talar extremt starkt för att del av DNA:t kommer från Oscar Ochaya (*Grad +4*), om man bortser från möjligheten att det kommer från en nära släkting.
Resultaten talar extremt starkt för att del av DNA:t kommer från Hasham Saadi Aziz Khan (*Grad +4*), om man bortser från möjligheten att det kommer från en nära släkting.
Person 1 har för liten överensstämmelse med resultatet för att någon slutsatsgrundande beräkning ska utföras.

Ett större blodlikt område iakttogs på materialets insida. Vid undersökning med förprövningsmedlet Leukomalakitgrönt avseende blodförekomst erhölls ett negativt resultat. DNA-analys ej utförd.

2024-5000-SM12558-3	**Blodlik besudling säkrat på tops**
2024-5000-SM12558-3	Låsvred entrédörrens insida.
2024-5000-SM12558-3	Materialet återgår separat
202401839440	

Blod påvisades.
Resultaten talar extremt starkt för att blodet/DNA:t kommer från Oscar Ochaya (*Grad +4*), om man bortser från möjligheten att det kommer från en nära släkting.

2024-5000-SM12558-4	**Blodlik besudling säkrat på tops**
2024-5000-SM12558-4	Entrédörrens karm i höjd med låsvred.,
2024-5000-SM12558-4	Materialet återgår separat
202401839441	

Blod påvisades.
Resultaten talar extremt starkt för att blodet/DNA:t kommer från Oscar Ochaya (*Grad +4*), om man bortser från möjligheten att det kommer från en nära släkting.

Redovisningen ska i normalfallet återges i sin helhet.
Vid citering ur redovisningen i ett annat dokument ska det finnas en tydlig hänvisning till ursprungsdokumentet.

SWEDAC ACKREDITERING
Ackred. nr 1521
Provning
ISO/IEC 17025

HEMLIG

Polisen

Elektroniskt underskriven av Nelly Gyllö Lind 2024-12-11 12:03

Nationellt forensiskt centrum (NFC)

Redovisning

Sakkunnigutlåtande

NFC:s ref.nr
2024018394

Uppdragsgivarens ref.nr
5000-K1099371-24

2024-5000-SM12648-1	**Blodlik besudling säkrat på tops**
2024-5000-SM12648-1	Lampknapp badrum.
2024-5000-SM12648-1	Materialet återgår separat
202401839444	

Blod påvisades.
Analysen visar en blandning av DNA från minst två personer.
Blandningen utgörs av en huvuddel från en person samt av en mindre del som kan jämföras mot person.
Resultaten talar extremt starkt för att huvuddelen av DNA:t kommer från Oscar Ochaya (*Grad +4*), om man bortser från möjligheten att det kommer från en nära släkting.
Resultaten talar extremt starkt för att den mindre delen av DNA:t kommer från Hasham Saadi Aziz Khan (*Grad +4*), om man bortser från möjligheten att det kommer från en nära släkting.
Person 1 har för liten överensstämmelse med resultatet för att någon slutsatsgrundande beräkning ska utföras.

2024-5000-SM12648-2	**Blodlik besudling säkrat på tops**
2024-5000-SM12648-2	Dörrhandtag entrédörr insida.
2024-5000-SM12648-2	Materialet återgår separat
202401839445	

Blod påvisades.
Resultaten talar extremt starkt för att blodet/DNA:t kommer från Oscar Ochaya (*Grad +4*), om man bortser från möjligheten att det kommer från en nära släkting.

2024-5000-SM12648-3	**Eventuellt sekret säkrat på tops**
2024-5000-SM12648-3	Vattenkran kök.
2024-5000-SM12648-3	Materialet är förbrukat
202401839446	

Reagerade såsom för blod. Vid utförd DNA-analys påvisades DNA.
Analysen visar en blandning av DNA från minst två personer.
Resultaten talar extremt starkt för att del av DNA:t kommer från Oscar Ochaya (*Grad +4*), om man bortser från möjligheten att det kommer från en nära släkting.
Resultaten talar extremt starkt för att del av DNA:t kommer från Hasham Saadi Aziz Khan (*Grad +4*), om man bortser från möjligheten att det kommer från en nära släkting.
Person 1 har för liten överensstämmelse med resultatet för att någon slutsatsgrundande beräkning ska utföras.

Redovisningen ska i normalfallet återges i sin helhet.
Vid citering ur redovisningen i ett annat dokument ska det finnas en tydlig hänvisning till ursprungsdokumentet.

SWEDAC ACKREDITERING
Ackred. nr 1521
Provning
ISO/IEC 17025

HEMLIG

Polisen

Elektroniskt underskriven av Nelly Gyllö Lind 2024-12-11 12:03

Nationellt forensiskt centrum (NFC)

Redovisning

Sakkunnigutlåtande

NFC:s ref.nr	Uppdragsgivarens ref.nr
2024018394	5000-K1099371-24

2024-5000-SM13370-10	**Engångshandske**
2024-5000-SM13370-10	På diskbänk.
2024-5000-SM13370-10	Materialet återgår separat
202401839415	

Materialet har tidigare undersökts avseende DNA, se NFC redovisning (dna) 2024-10-24.

I ett undersökt område på handskens befintliga utsida (tumme, långfinger, ringfinger och lillfinger) kunde DNA i tillräcklig mängd inte påvisas.

I ett undersökt område på handskens befintliga insida (tumme, långfinger, ringfinger och lillfinger) kunde något detekterbart DNA inte påvisas.

2024-5000-SM13370-12	**Blodlik besudling säkrat på tops**
2024-5000-SM13370-12	På golvet i badrummet.
2024-5000-SM13370-12	Materialet återgår separat
202401839417	

Reagerade såsom för blod. Vid utförd DNA-analys kunde något detekterbart DNA inte påvisas.

2024-5000-SM13370-13	**Blodlik besudling säkrat på tops**
2024-5000-SM13370-13	På lådan under handfatet i badrummet.
2024-5000-SM13370-13	Materialet återgår separat
202401839418	

Blod påvisades.
Analysen visar en blandning av DNA från minst två personer.
Blandningen utgörs av en huvuddel från en person samt av en mindre del som kan jämföras mot person.
Resultaten talar extremt starkt för att huvuddelen av DNA:t kommer från Oscar Ochaya (*Grad +4*), om man bortser från möjligheten att det kommer från en nära släkting.
Resultaten talar extremt starkt för att den mindre delen av DNA:t kommer från Hasham Saadi Aziz Khan (*Grad +4*), om man bortser från möjligheten att det kommer från en nära släkting.
Person 1 har för liten överensstämmelse med resultatet för att någon slutsatsgrundande beräkning ska utföras.

Redovisningen ska i normalfallet återges i sin helhet.
Vid citering ur redovisningen i ett annat dokument ska det finnas en tydlig hänvisning till ursprungsdokumentet.

SWEDAC ACKREDITERING
Ackred. nr 1521
Provning
ISO/IEC 17025

HEMLIG

Polisen

Elektroniskt underskriven av Nelly Gyllö Lind 2024-12-11 12:03

Nationellt forensiskt centrum (NFC)

Redovisning

Sakkunnigutlåtande

NFC:s ref.nr 2024018394

Uppdragsgivarens ref.nr 5000-K1099371-24

2024-5000-SM15149-1	**Blodlik besudling säkrat på tops**
2024-5000-SM15149-1	På vägg område G. Märkt nr 1.
2024-5000-SM15149-1	Materialet är förbrukat
202401839454	

Blod påvisades.
Resultaten talar extremt starkt för att blodet/DNA:t kommer från Oscar Ochaya (*Grad +4*), om man bortser från möjligheten att det kommer från en nära släkting.

2024-5000-SM15149-3	**Blodlik besudling säkrat på tops**
2024-5000-SM15149-3	På vägg område G. Märkt nr 3.
2024-5000-SM15149-3	Materialet är förbrukat
202401839455	

Blod påvisades.
Resultaten talar extremt starkt för att blodet/DNA:t kommer från Oscar Ochaya (*Grad +4*), om man bortser från möjligheten att det kommer från en nära släkting.

2024-5000-SM15149-4	**Blodlik besudling säkrat på tops**
2024-5000-SM15149-4	På vägg område G. Märkt nr 4.
2024-5000-SM15149-4	Materialet är förbrukat
202401839456	

Blod påvisades.
Resultaten talar extremt starkt för att blodet/DNA:t kommer från Oscar Ochaya (*Grad +4*), om man bortser från möjligheten att det kommer från en nära släkting.

2024-5000-SM15149-5	**Blodlik besudling säkrat på tops**
2024-5000-SM15149-5	På vägg område G. Märkt nr 5.
2024-5000-SM15149-5	Materialet är förbrukat
202401839457	

Blod påvisades.
Resultaten talar extremt starkt för att blodet/DNA:t kommer från Oscar Ochaya (*Grad +4*), om man bortser från möjligheten att det kommer från en nära släkting.

2024-5000-SM15149-6	**Blodlik besudling säkrat på tops**
2024-5000-SM15149-6	På vägg område G. Märkt nr 6.
2024-5000-SM15149-6	Materialet är förbrukat
202401839458	

Blod påvisades.
Resultaten talar extremt starkt för att blodet/DNA:t kommer från Oscar Ochaya (*Grad +4*), om man bortser från möjligheten att det kommer från en nära släkting.

Redovisningen ska i normalfallet återges i sin helhet.
Vid citering ur redovisningen i ett annat dokument ska det finnas en tydlig hänvisning till ursprungsdokumentet.

SWEDAC ACKREDITERING
Ackred. nr 1521
Provning
ISO/IEC 17025

HEMLIG

Polisen

Elektroniskt underskriven av Nelly Gyllö Lind 2024-12-11 12:03

Nationellt forensiskt centrum (NFC)

Redovisning

Sakkunnigutlåtande

NFC:s ref.nr	Uppdragsgivarens ref.nr
2024018394	5000-K1099371-24

2024-5000-SM15149-8	**Blodlik besudling säkrat på tops**
2024-5000-SM15149-8	På vägg område G. Märkt nr 8.
2024-5000-SM15149-8	Materialet kastas
202401839459	

Blod påvisades.
Resultaten talar extremt starkt för att blodet/DNA:t kommer från Oscar Ochaya (*Grad +4*), om man bortser från möjligheten att det kommer från en nära släkting.

2024-5000-SM15149-9	**Blodlik besudling säkrat på tops**
2024-5000-SM15149-9	På vägg område G. Märkt nr9.
2024-5000-SM15149-9	Materialet kastas
202401839460	

Blod påvisades.
Resultaten talar extremt starkt för att blodet/DNA:t kommer från Oscar Ochaya (*Grad +4*), om man bortser från möjligheten att det kommer från en nära släkting.

2024-5000-SM15149-10	**Blodlik besudling säkrat på tops**
2024-5000-SM15149-10	På golv nedanför område G. Märkt nr 10.
2024-5000-SM15149-10	Materialet kastas
202401839461	

Blod påvisades.
Resultaten talar extremt starkt för att blodet/DNA:t kommer från Oscar Ochaya (*Grad +4*), om man bortser från möjligheten att det kommer från en nära släkting.

2024-5000-SM15149-11	**Blodlik besudling säkrat på tops**
2024-5000-SM15149-11	På golv nedanför område H. Märkt nr 11.
2024-5000-SM15149-11	Materialet kastas
202401839462	

Blod påvisades.
Resultaten talar extremt starkt för att blodet/DNA:t kommer från Oscar Ochaya (*Grad +4*), om man bortser från möjligheten att det kommer från en nära släkting.

Redovisningen ska i normalfallet återges i sin helhet.
Vid citering ur redovisningen i ett annat dokument ska det finnas en tydlig hänvisning till ursprungsdokumentet.

SWEDAC ACKREDITERING
Ackred. nr 1521
Provning
ISO/IEC 17025

HEMLIG

Polisen

Elektroniskt underskriven av Nelly Gyllö Lind 2024-12-11 12:03

Nationellt forensiskt centrum (NFC)

Redovisning

Sakkunnigutlåtande

NFC:s ref.nr	Uppdragsgivarens ref.nr
2024018394	5000-K1099371-24

2024-5000-SM15149-12	**Blodlik besudling säkrat på tops**
2024-5000-SM15149-12	På diskmaskinfront. Område H. Märkt nr 12.
2024-5000-SM15149-12	Materialet kastas
202401839463	

Blod påvisades.
Analysen visar en blandning av DNA från minst två personer.
Resultaten talar extremt starkt för att del av DNA:t kommer från Oscar Ochaya (*Grad +4*), om man bortser från möjligheten att det kommer från en nära släkting.
Resultaten talar extremt starkt för att del av DNA:t kommer från Hasham Saadi Aziz Khan (*Grad +4*), om man bortser från möjligheten att det kommer från en nära släkting.
Person 1 har för liten överensstämmelse med resultatet för att någon slutsatsgrundande beräkning ska utföras.

2024-5000-SM15149-14	**Blodlik besudling säkrat på tops**
2024-5000-SM15149-14	På diskmaskinfront. Område H. Märkt nr 14.
2024-5000-SM15149-14	Materialet är förbrukat
202401839464	

Blod påvisades.
Resultaten talar extremt starkt för att blodet/DNA:t kommer från Oscar Ochaya (*Grad +4*), om man bortser från möjligheten att det kommer från en nära släkting.

2024-5000-SM15149-18	**Blodlik besudling säkrat på tops**
2024-5000-SM15149-18	På luckfront diskbänkskåp. Område H. Märkt nr 18.
2024-5000-SM15149-18	Materialet är förbrukat
202401839465	

Blod påvisades.
Resultaten talar extremt starkt för att blodet/DNA:t kommer från Oscar Ochaya (*Grad +4*), om man bortser från möjligheten att det kommer från en nära släkting.

2024-5000-SM15149-21	**Blodlik besudling säkrat på tops**
2024-5000-SM15149-21	På luckfront diskbänkskåp. Område H. Märkt nr 21.
2024-5000-SM15149-21	Materialet kastas
202401839466	

Blod påvisades.
Resultaten talar extremt starkt för att blodet/DNA:t kommer från Oscar Ochaya (*Grad +4*), om man bortser från möjligheten att det kommer från en nära släkting.

Redovisningen ska i normalfallet återges i sin helhet.
Vid citering ur redovisningen i ett annat dokument ska det finnas en tydlig hänvisning till ursprungsdokumentet.

SWEDAC ACKREDITERING
Ackred. nr 1521
Provning
ISO/IEC 17025

HEMLIG

Polisen

Elektroniskt underskriven av Nelly Gyllö Lind 2024-12-11 12:03

Nationellt forensiskt centrum (NFC)

Redovisning

Sakkunnigutlåtande

NFC:s ref.nr	Uppdragsgivarens ref.nr
2024018394	5000-K1099371-24

2024-5000-SM15149-22	**Blodlik besudling säkrat på tops**
2024-5000-SM15149-22	På luckfront diskbänkskåp. Område H. Märkt nr 22.
2024-5000-SM15149-22	Materialet kastas
202401839467	

Blod påvisades.
Resultaten talar extremt starkt för att blodet/DNA:t kommer från Oscar Ochaya (*Grad +4*), om man bortser från möjligheten att det kommer från en nära släkting.

2024-5000-SM15149-23	**Blodlik besudling säkrat på tops**
2024-5000-SM15149-23	På lådrad. Område H. Märkt nr 23.
2024-5000-SM15149-23	Materialet kastas
202401839468	

Blod påvisades.
Resultaten talar extremt starkt för att blodet/DNA:t kommer från Oscar Ochaya (*Grad +4*), om man bortser från möjligheten att det kommer från en nära släkting.

2024-5000-SM15149-24	**Blodlik besudling säkrat på tops**
2024-5000-SM15149-24	På lådrad. Område H. Märkt nr 24.
2024-5000-SM15149-24	Materialet är förbrukat
202401839469	

Blod påvisades.
Resultaten talar extremt starkt för att blodet/DNA:t kommer från Oscar Ochaya (*Grad +4*), om man bortser från möjligheten att det kommer från en nära släkting.

2024-5000-SM15149-25	**Blodlik besudling säkrat på tops**
2024-5000-SM15149-25	På lådrad. Område H. Märkt nr 25.
2024-5000-SM15149-25	Materialet kastas
202401839470	

Blod påvisades.
Resultaten talar extremt starkt för att blodet/DNA:t kommer från Oscar Ochaya (*Grad +4*), om man bortser från möjligheten att det kommer från en nära släkting.

2024-5000-SM15149-27	**Blodlik besudling säkrat på tops**
2024-5000-SM15149-27	På lådrad. Område H. Märkt nr 27.
2024-5000-SM15149-27	Materialet kastas
202401839471	

Blod påvisades.
Resultaten talar extremt starkt för att blodet/DNA:t kommer från Oscar Ochaya (*Grad +4*), om man bortser från möjligheten att det kommer från en nära släkting.

Redovisningen ska i normalfallet återges i sin helhet.
Vid citering ur redovisningen i ett annat dokument ska det finnas en tydlig hänvisning till ursprungsdokumentet.

SWEDAC ACKREDITERING
Ackred. nr 1521
Provning
ISO/IEC 17025

HEMLIG

Polisen

Elektroniskt underskriven av Nelly Gyllö Lind 2024-12-11 12:03

Nationellt forensiskt centrum (NFC)

Redovisning

Sakkunnigutlåtande

NFC:s ref.nr	Uppdragsgivarens ref.nr
2024018394	5000-K1099371-24

2024-5000-SM15149-33	**Blodlik besudling säkrat på tops**
2024-5000-SM15149-33	På skåpfront t.v. om spis. Område H. Märkt 33.
2024-5000-SM15149-33	Materialet kastas
202401839472	

Blod påvisades.
Resultaten talar extremt starkt för att blodet/DNA:t kommer från Oscar Ochaya (*Grad +4*), om man bortser från möjligheten att det kommer från en nära släkting.

2024-5000-SM15149-34	**Blodlik besudling säkrat på tops**
2024-5000-SM15149-34	På skåpfront t.v. om spis. Område H. Märkt 34.
2024-5000-SM15149-34	Materialet kastas
202401839473	

Blod påvisades.
Resultaten talar extremt starkt för att blodet/DNA:t kommer från Oscar Ochaya (*Grad +4*), om man bortser från möjligheten att det kommer från en nära släkting.

2024-5000-SM15149-35	**Blodlik besudling säkrat på tops**
2024-5000-SM15149-35	På golvsockel. Område H. Märkt 35.
2024-5000-SM15149-35	Materialet är förbrukat
202401839474	

Blod påvisades.
Resultaten talar extremt starkt för att blodet/DNA:t kommer från Oscar Ochaya (*Grad +4*), om man bortser från möjligheten att det kommer från en nära släkting.

2024-5000-SM15149-37	**Blodlik besudling säkrat på tops**
2024-5000-SM15149-37	På spisfront. Område H. Märkt 37.
2024-5000-SM15149-37	Materialet är förbrukat
202401839475	

Reagerade såsom för blod. Vid utförd DNA-analys kunde något detekterbart DNA inte påvisas.

2024-5000-SM15149-40	**Blodlik besudling säkrat på tops**
2024-5000-SM15149-40	På luckfront överskåp ovan diskbänk. Område H. Märkt 40.
2024-5000-SM15149-40	Materialet kastas
202401839476	

Blod påvisades.
Resultaten talar extremt starkt för att blodet/DNA:t kommer från Oscar Ochaya (*Grad +4*), om man bortser från möjligheten att det kommer från en nära släkting.

Redovisningen ska i normalfallet återges i sin helhet.
Vid citering ur redovisningen i ett annat dokument ska det finnas en tydlig hänvisning till ursprungsdokumentet.

SWEDAC ACKREDITERING
Ackred. nr 1521
Provning
ISO/IEC 17025

HEMLIG

Polisen

Elektroniskt underskriven av Nelly Gyllö Lind 2024-12-11 12:03

Nationellt forensiskt centrum (NFC)

Redovisning

Sakkunnigutlåtande

NFC:s ref.nr
2024018394

Uppdragsgivarens ref.nr
5000-K1099371-24

2024-5000-SM15149-43	**Blodlik besudling säkrat på tops**
2024-5000-SM15149-43	På luckfront överskåp ovan diskbänk. Område H. Märkt 43.
2024-5000-SM15149-43	Materialet kastas
202401839477	

Blod påvisades.
Resultaten talar extremt starkt för att blodet/DNA:t kommer från Oscar Ochaya (*Grad +4*), om man bortser från möjligheten att det kommer från en nära släkting.

2024-5000-SM15149-45	**Blodlik besudling säkrat på tops**
2024-5000-SM15149-45	På väggavel. Område H. Märkt 45.
2024-5000-SM15149-45	Materialet är förbrukat
202401839478	

Blod påvisades.
Resultaten talar extremt starkt för att blodet/DNA:t kommer från Oscar Ochaya (*Grad +4*), om man bortser från möjligheten att det kommer från en nära släkting.

2024-5000-SM15149-46	**Blodlik besudling säkrat på tops**
2024-5000-SM15149-46	Ovanpå disk/köksbänk. Område H. Märkt 46.
2024-5000-SM15149-46	Materialet kastas
202401839479	

Blod påvisades.
Resultaten talar extremt starkt för att blodet/DNA:t kommer från Oscar Ochaya (*Grad +4*), om man bortser från möjligheten att det kommer från en nära släkting.

2024-5000-SM15149-48	**Blodlik besudling säkrat på tops**
2024-5000-SM15149-48	Vägg mot WC. Område E. Märkt 48.
2024-5000-SM15149-48	Materialet kastas
202401839480	

Blod påvisades.
Resultaten talar extremt starkt för att blodet/DNA:t kommer från Oscar Ochaya (*Grad +4*), om man bortser från möjligheten att det kommer från en nära släkting.

2024-5000-SM15149-49	**Blodlik besudling säkrat på tops**
2024-5000-SM15149-49	I handfat WC. Område E. Märkt 49.
2024-5000-SM15149-49	Materialet är förbrukat
202401839481	

Reagerade såsom för blod. Vid utförd DNA-analys påvisades DNA men resultatet kunde på grund av komplexitet inte utvärderas.

Redovisningen ska i normalfallet återges i sin helhet.
Vid citering ur redovisningen i ett annat dokument ska det finnas en tydlig hänvisning till ursprungsdokumentet.

SWEDAC ACKREDITERING
Ackred. nr 1521
Provning
ISO/IEC 17025

HEMLIG

Polisen

Elektroniskt underskriven av Nelly Gyllö Lind 2024-12-11 12:03

Nationellt forensiskt centrum (NFC)

Redovisning

Sakkunnigutlåtande

NFC:s ref.nr	Uppdragsgivarens ref.nr
2024018394	5000-K1099371-24

2024-5000-SM15149-50	**Blodlik besudling säkrat på tops**
2024-5000-SM15149-50	På vägg. Område D. Märkt 50.
2024-5000-SM15149-50	Materialet kastas
202401839482	

Blod påvisades.
Resultaten talar extremt starkt för att blodet/DNA:t kommer från Oscar Ochaya (*Grad +4*), om man bortser från möjligheten att det kommer från en nära släkting.

2024-5000-SM15149-52	**Blodlik besudling säkrat på tops**
2024-5000-SM15149-52	På vägg. Område D. Märkt 52.
2024-5000-SM15149-52	Materialet kastas
202401839483	

Blod påvisades.
Resultaten talar extremt starkt för att blodet/DNA:t kommer från Oscar Ochaya (*Grad +4*), om man bortser från möjligheten att det kommer från en nära släkting.

2024-5000-SM15149-53	**Blodlik besudling säkrat på tops**
2024-5000-SM15149-53	På vägg. Område A. Dörrsmyg låssida. Märkt 53.
2024-5000-SM15149-53	Materialet är förbrukat
202401839484	

Blod påvisades.
Resultaten talar extremt starkt för att blodet/DNA:t kommer från Oscar Ochaya (*Grad +4*), om man bortser från möjligheten att det kommer från en nära släkting.

2024-5000-SM15149-55	**Blodlik besudling säkrat på tops**
2024-5000-SM15149-55	På vägg. Område A. Dörrsmyg låssida. Märkt 55.
2024-5000-SM15149-55	Materialet kastas
202401839485	

Blod påvisades.
Resultaten talar extremt starkt för att blodet/DNA:t kommer från Oscar Ochaya (*Grad +4*), om man bortser från möjligheten att det kommer från en nära släkting.

Redovisningen ska i normalfallet återges i sin helhet.
Vid citering ur redovisningen i ett annat dokument ska det finnas en tydlig hänvisning till ursprungsdokumentet.

SWEDAC ACKREDITERING
Ackred. nr 1521
Provning
ISO/IEC 17025

HEMLIG

Polisen

Elektroniskt underskriven av Nelly Gyllö Lind 2024-12-11 12:03

Nationellt forensiskt centrum (NFC)

Redovisning

Sakkunnigutlåtande

NFC:s ref.nr
2024018394

Uppdragsgivarens ref.nr
5000-K1099371-24

2024-5000-SM15149-57	**Blodlik besudling säkrat på tops**
2024-5000-SM15149-57	På vägg. Område A. Entrédörr. Märkt 57.
2024-5000-SM15149-57	Materialet kastas
202401839486	

Blod påvisades.
Resultaten talar extremt starkt för att blodet/DNA:t kommer från Oscar Ochaya (*Grad +4*), om man bortser från möjligheten att det kommer från en nära släkting.

2024-5000-SM15149-59	**Blodlik besudling säkrat på tops**
2024-5000-SM15149-59	På vägg. Område A. Dörrsmyg gångjärnssida. Märkt 58.
2024-5000-SM15149-59	Materialet kastas
202401839487	

Blod påvisades.
Resultaten talar extremt starkt för att blodet/DNA:t kommer från Oscar Ochaya (*Grad +4*), om man bortser från möjligheten att det kommer från en nära släkting.

2024-5000-SM15149-60	**Blodlik besudling säkrat på tops**
2024-5000-SM15149-60	På vägg. Område A. Till höger om entrédörr. Märkt 59.
2024-5000-SM15149-60	Materialet kastas
202401839488	

Reagerade såsom för blod. Vid utförd DNA-analys påvisades DNA men resultatet kunde på grund av komplexitet inte utvärderas.

2024-5000-SM15149-61	**Blodlik besudling säkrat på tops**
2024-5000-SM15149-61	På entrédörrtröskel dörrens insida. Område A. Märkt 60.
2024-5000-SM15149-61	Materialet kastas
202401839489	

Blod påvisades.
Resultaten talar extremt starkt för att blodet/DNA:t kommer från Oscar Ochaya (*Grad +4*), om man bortser från möjligheten att det kommer från en nära släkting.

Redovisningen ska i normalfallet återges i sin helhet.
Vid citering ur redovisningen i ett annat dokument ska det finnas en tydlig hänvisning till ursprungsdokumentet.

SWEDAC ACKREDITERING
Ackred. nr 1521
Provning
ISO/IEC 17025

HEMLIG

Polisen

Elektroniskt underskriven av Nelly Gyllö Lind 2024-12-11 12:03

Nationellt forensiskt centrum (NFC)

Redovisning

Sakkunnigutlåtande

NFC:s ref.nr	Uppdragsgivarens ref.nr
2024018394	5000-K1099371-24

2024-5000-SM15149-62	**Blodlik besudling säkrat på tops**
2024-5000-SM15149-62	På vägg. Område A. t.h. om entrédörr. Märkt 61.
2024-5000-SM15149-62	Materialet kastas
202401839490	

Blod påvisades.
Analysen visar en blandning av DNA.
Blandningen utgörs av en huvuddel från en person samt av en mindre del som inte kunde utvärderas.
Resultaten talar extremt starkt för att huvuddelen av DNA:t kommer från Oscar Ochaya (*Grad +4*), om man bortser från möjligheten att det kommer från en nära släkting.

2024-5000-SM15149-64	**Blodlik besudling säkrat på tops**
2024-5000-SM15149-64	På garderobsdörr. Område B. Märkt 63.
2024-5000-SM15149-64	Materialet kastas
202401839491	

Blod påvisades.
Resultaten talar extremt starkt för att blodet/DNA:t kommer från Oscar Ochaya (*Grad +4*), om man bortser från möjligheten att det kommer från en nära släkting.

2024-5000-SM15149-65	**Blodlik besudling säkrat på tops**
2024-5000-SM15149-65	På garderobsdörr. Område B. Märkt 64.
2024-5000-SM15149-65	Materialet kastas
202401839492	

Blod påvisades.
Resultaten talar extremt starkt för att blodet/DNA:t kommer från Oscar Ochaya (*Grad +4*), om man bortser från möjligheten att det kommer från en nära släkting.

2024-5000-SM15149-66	**Blodlik besudling säkrat på tops**
2024-5000-SM15149-66	På WC-dörr. Område C. Märkt 65.
2024-5000-SM15149-66	Materialet kastas
202401839493	

Blod påvisades.
Resultaten talar extremt starkt för att blodet/DNA:t kommer från Oscar Ochaya (*Grad +4*), om man bortser från möjligheten att det kommer från en nära släkting.

Redovisningen ska i normalfallet återges i sin helhet.
Vid citering ur redovisningen i ett annat dokument ska det finnas en tydlig hänvisning till ursprungsdokumentet.

SWEDAC ACKREDITERING
Ackred. nr 1521
Provning
ISO/IEC 17025

HEMLIG

Polisen

Elektroniskt underskriven av Nelly Gyllö Lind 2024-12-11 12:03

Nationellt forensiskt centrum (NFC)

Redovisning

Sakkunnigutlåtande

NFC:s ref.nr
2024018394

Uppdragsgivarens ref.nr
5000-K1099371-24

2024-5000-SM15149-67	**Blodlik besudling säkrat på tops**
2024-5000-SM15149-67	På dörrblad WC. Område C. Märkt 66.
2024-5000-SM15149-67	Materialet kastas
202401839494	

Blod påvisades.
Resultaten talar extremt starkt för att blodet/DNA:t kommer från Oscar Ochaya (*Grad +4*), om man bortser från möjligheten att det kommer från en nära släkting.

2024-5000-SM15149-69	**Blodlik besudling säkrat på tops**
2024-5000-SM15149-69	På vägg t.h. om WC-dörr. Område C. Märkt 68.
2024-5000-SM15149-69	Materialet kastas
202401839495	

Blod påvisades.
Resultaten talar extremt starkt för att blodet/DNA:t kommer från Oscar Ochaya (*Grad +4*), om man bortser från möjligheten att det kommer från en nära släkting.

Redovisningen ska i normalfallet återges i sin helhet.
Vid citering ur redovisningen i ett annat dokument ska det finnas en tydlig hänvisning till ursprungsdokumentet.

SWEDAC ACKREDITERING
Ackred. nr 1521
Provning
ISO/IEC 17025

HEMLIG

Polisen

Elektroniskt underskriven av Nelly Gyllö Lind 2024-12-11 12:03

Nationellt forensiskt centrum (NFC)

Redovisning

Sakkunnigutlåtande

NFC:s ref.nr	Uppdragsgivarens ref.nr
2024018394	5000-K1099371-24

Metodik

Någon, några eller samtliga metodiker har använts vid undersökningen: 838*, 852*, 859*, 871*, 872*, 666*, 1388*, 869*, 744*, 727* 1828*, 736*

Metodik markerad med asterisk (*) är ackrediterad enligt ISO 17025. För mer information, se polisen.se/forensiskametoder. Önskas ytterligare information kring använd metodik kontakta ansvarig handläggare.

Undersökningsrelaterad information

Undersökningsuppdraget är värderande. Vid ett sådant uppdrag innehåller slutsatsen uppgift om storleksordningen på resultatvärdet (se rubriken Utlåtandeskala).

Eventuella dna-prov arkiveras vid laboratoriet i minst 30 år. Arkiveringstiden är kopplad till brottskategori.

För att tillgodose författningsenliga krav på rättssäkerhet och registerkvalitet, skall den uppdragsgivare som begärt dna-analysen meddela NFC när ej längre relevanta dna-resultat skall gallras ur spårregistret.

Resultatet gäller för materialet så som det inkom till NFC.

I Foresight går att söka efter och få en sammanställning över material och undersökningar i ett K-ärende som hanteras av NFC. Foresight går att nå direkt från Durtvå och TekPro samt via denna länk: foresight.polisen.se/foresight. Alla som har behörighet att se information om ett K-ärende i Durtvå har åtkomst till uppgifterna i Foresight.

Material som delas vid NFC får en indexering av materialbeteckningen. Genom att söka på materialet i Foresight erhålls bl.a. en sammanställning över hur materialet har delats upp, status och var de uppdelade materialen befinner sig.

Handläggning

Handläggare, DNA	Driftställe	För kontakt
forensikern Nelly Gyllö Lind (ansvarig handläggare) forensikern Erika Blom	Nationellt NFC (Linköping)	010-562 49 00
Ärendeansvarig		För kontakt
forensikern Nelly Gyllö Lind		010-562 49 00

Frågor om undersökningen samt eventuell kallelse till rättegång riktas till ansvarig handläggare, se ovan. Övergripande frågor i ärendet riktas till ärendeansvarig.

Redovisningen ska i normalfallet återges i sin helhet.
Vid citering ur redovisningen i ett annat dokument ska det finnas en tydlig hänvisning till ursprungsdokumentet.

SWEDAC ACKREDITERING
Ackred. nr 1521
Provning
ISO/IEC 17025

HEMLIG

Polisen

Elektroniskt underskriven av Nelly Gyllö Lind 2024-12-11 12:03

Nationellt forensiskt centrum (NFC)

Redovisning

Sakkunnigutlåtande

NFC:s ref.nr
2024018394

Uppdragsgivarens ref.nr
5000-K1099371-24

Utlåtandeskala

Skalsteg	Verbalt uttryck i utlåtandet	Förklaring	Resultatvärde (V)
Grad +4	Resultaten talar extremt starkt för att ...	Det bedöms vara minst 1 000 000 gånger mer sannolikt att få dessa resultat om huvudhypotesen är sann än om den alternativa hypotesen är sann.	$1\,000\,000 \leq V$
Grad +3	Resultaten talar starkt för att ...	Det bedöms vara minst 6000 gånger mer sannolikt att få dessa resultat om huvudhypotesen är sann än om den alternativa hypotesen är sann.	$6\,000 \leq V < 1\,000\,000$
Grad +2	Resultaten talar för att ...	Det bedöms vara minst 100 gånger mer sannolikt att få dessa resultat om huvudhypotesen är sann än om den alternativa hypotesen är sann.	$100 \leq V < 6\,000$
Grad +1	Resultaten talar i någon mån för att ...	Det bedöms vara minst 6 gånger mer sannolikt att få dessa resultat om huvudhypotesen är sann än om den alternativa hypotesen är sann.	$6 \leq V < 100$
Grad 0	Resultaten talar varken för eller emot att ...	Det bedöms vara ungefär lika sannolikt att få de erhållna resultaten om huvudhypotesen är sann som om den alternativa hypotesen är sann.	$\frac{1}{6} < V < 6$
Grad -1	Resultaten talar i någon mån för att ... inte ...	Det bedöms vara minst 6 gånger mer sannolikt att få dessa resultat om den alternativa hypotesen är sann än om huvudhypotesen är sann.	$\frac{1}{100} < V \leq \frac{1}{6}$
Grad -2	Resultaten talar för att ... inte ...	Det bedöms vara minst 100 gånger mer sannolikt att få dessa resultat om den alternativa hypotesen är sann än om huvudhypotesen är sann.	$\frac{1}{6\,000} < V \leq \frac{1}{100}$
Grad -3	Resultaten talar starkt för att ... inte ...	Det bedöms vara minst 6000 gånger mer sannolikt att få dessa resultat om den alternativa hypotesen är sann än om huvudhypotesen är sann.	$\frac{1}{1\,000\,000} < V \leq \frac{1}{6\,000}$
Grad -4	Resultaten talar extremt starkt för att ... inte ...	Det bedöms vara minst 1 000 000 gånger mer sannolikt att få dessa resultat om den alternativa hypotesen är sann än om huvudhypotesen är sann.	$V \leq \frac{1}{1\,000\,000}$

Skalan är utarbetad för NFC:s resultatvärdering. Vid resultatvärdering bedöms storleken hos *resultatvärdet*, det vill säga hur mycket resultaten av undersökningen talar för eller emot huvudhypotesen. Storleksordningen hos resultatvärdet avgör skalsteget. Skalstegen visas med tillhörande intervall av resultatvärden (V). Om en av hypoteserna kan uteslutas används inte skalstegen och slutsatsen blir då ett fastställande av faktum.

Redovisningen ska i normalfallet återges i sin helhet.
Vid citering ur redovisningen i ett annat dokument ska det finnas en tydlig hänvisning till ursprungsdokumentet.

SWEDAC ACKREDITERING
Ackred. nr 1521
Provning
ISO/IEC 17025

HEMLIG

Polisen

Elektroniskt underskriven av Nelly Gyllö Lind 2024-12-11 12:03

Nationellt forensiskt centrum (NFC)

Redovisning

Sakkunnigutlåtande

NFC:s ref.nr
2024018394

Uppdragsgivarens ref.nr
5000-K1099371-24

Bilaga 1. Undersökningar av biologiska spår och dna

I tabellen återges exempel med förklaring på vanliga standardfraser som används av Nationellt forensiskt centrum (NFC) vid redovisning av genomförda undersökningar av biologiska spår och dna.

Vid behov av att diskutera genomförda undersökningar och erhållna resultat kontakta ansvarig handläggare i ärendet.

Använd fras	Förklaring
… reagerade så som för blod …	Vid ett test har spåret reagerat så som för blod.
… blod påvisades …	Spåret är blodliknande, har reagerat så som för blod med ett test och ett dna-resultat har erhållits.
… spermier påvisades …	Spermier har påvisats vid mikroskopisk granskning av ett delprov av spåret men manligt dna har inte påvisats.
… sperma påvisades …	Spermier har påvisats vid mikroskopisk granskning av ett delprov av spåret och manligt dna har påvisats.
… dna påvisades …	Dna har påvisats men bakomliggande spårtyp har inte fastställts. Används exempelvis när områden spårsäkrats för analys, så som för ”*brukarDNA*” eller ”*touchDNA*”.
… kunde blod/sperma inte påvisas …	Spårtypen ifråga har inte kunnat påvisas på det undersökta materialet.
Något detekterbart dna kunde inte påvisas	Vid kvantifiering (mängdbestämning) av provet kunde dna inte påvisas (<0,001 ng/µL).
Dna i tillräcklig mängd kunde inte påvisas	Vid kvantifiering (mängdbestämning) påvisades dna i provet, men fortsatt analys har inte utförts på grund av att mängden dna (0,001-0,0049 ng/µL) är låg för en standardanalys.
Dna påvisades. Resultatet kunde på grund av komplexitet (+ ev. förtydligande ord) inte utvärderas	Standardanalys utförd. Resultatet kan utgöras av en komplicerad blandbild med flera personer, vara ett svagt resultat med avsaknad av information, inte ett reproducerbart resultat eller en kombination av dessa tre. Nedbrytningsgrad på dna eller närvaro av föroreningar s.k. analyshämmare kan inverka på resultatet.
Den mindre delen av dna:t kunde inte utvärderas	Används när resultatet utgörs av en blandbild med olika proportioner på de bidragande inslagen och den mindre delen inte kan utvärderas och användas på grund av komplexitet.

Redovisningen ska i normalfallet återges i sin helhet.
Vid citering ur redovisningen i ett annat dokument ska det finnas en tydlig hänvisning till ursprungsdokumentet.

SWEDAC ACKREDITERING
Ackred. nr 1521
Provning
ISO/IEC 17025

HEMLIG

Polisen

Elektroniskt underskriven av Nelly Gyllö Lind 2024-12-11 12:03

Nationellt forensiskt centrum (NFC)

Redovisning

Sakkunnigutlåtande

NFC:s ref.nr 2024018394

Uppdragsgivarens ref.nr 5000-K1099371-24

En undersökning inleds med att **eftersöka och säkra biologiska spår** och om möjligt fastställa spårtyp. Spår som eftersöks är exempelvis besudlingar av blod, sperma eller sekret (saliv eller vaginalsekret) men också spår av t.ex. celler/cellrester som inte utgör direkta besudlingar. Spår kan sökas med blotta ögat eller med stöd av ljuskällor och instrument men också på kemisk väg. Biokemiska tester och mikroskopisk granskning används för att bedöma spårtyp. En stor mängd spår säkras trots avsaknad av regelrätta besudlingar. När det gäller spår som inte kan synliggöras går det inte att i förväg avgöra var det sitter eller om det överhuvudtaget förekommer något spår eller dna på den aktuella ytan. Många av dessa spårsäkringar innehåller mycket lite eller inget dna och möjligheten att få användbara resultat är låga. När dna i dessa fall påvisas kan bakomliggande spårtyp inte klargöras.

En bedömning av ett spår, ibland i kombination med resultat från dna-analys, leder till följande slutsatser: ”*... blod/sperma påvisades*” eller ”*... kunde blod/sperma inte påvisas*”. När spårtyp inte har fastställts används ”*... påvisades dna ...*”. Slutsatsen ”*kunde inte påvisas*” utesluter inte att det kan finnas spår/dna på ett material. Tidsförlopp, mängden spår och deras synlighet, underlagets beskaffenhet och graden av föroreningar (t.ex. smuts) är faktorer som påverkar resultatet. På material där många besudlingar/spår iakttas görs ofta ett urval till fortsatt undersökning. Urvalet baseras på erfarenhet samt på den information som uppdragsgivaren lämnat i ärendet.

Efter spårsäkringen utförs **extraktion**, då dna utvinns ur spåret. Vald metod beror på spårets egenskaper och på det bakgrundsmaterial där det sitter. Nästa steg, **kvantifieringen**, undersöker mängden dna i provet. Innehåller provet inget eller för lite dna för en standardanalys avslutas analysen (gränsen/gränsvärdet är satt till 0,005 ng/µL). Om ett undersökt spår inte uppvisar något dna eller att mängden dna är låg för en standardanalys används fraser motsvarande: ”*Något detekterbart dna kunde inte påvisas*” eller ”*Dna i tillräcklig mängd kunde inte påvisas*”. Innehåller provet mycket dna så kan det behöva spädas före fortsatt analys. Nästa steg är **kopiering** med s.k. PCR-teknik där utvalda områden i dna:t kopieras och dna-profilen tas fram. Tekniken möjliggör undersökning av små mängder dna.

Dna finns i de flesta av våra celler. Det dna som analyseras är likadant i hela kroppen och ändrar sig inte över tiden. Sperma eller blod som påträffats på en brottsplats kan därför jämföras med dna-resultatet för ett salivprov från en person tillvaratagt långt senare. Vid dna-analysen undersöks en ytterst liten del av arvsmassan som innehåller tillräckligt med information för att kunna leda till starka slutsatser. De områden i arvsmassan som undersöks kallas STR-markörer. De uppvisar variation mellan olika individer. Analysresultatet för de undersökta STR-markörerna åskådliggörs som en sifferserie kallad dna-profil. Markörerna som analyseras innehåller ingen information om en individs egenskaper, men en markör analyseras som visar på biologiskt kön.

De erhållna dna-profilerna jämförs vanligtvis mot personer aktuella i utredningen eller registreras i spårregistret.

Redovisningen ska i normalfallet återges i sin helhet.
Vid citering ur redovisningen i ett annat dokument ska det finnas en tydlig hänvisning till ursprungsdokumentet.

SWEDAC ACKREDITERING
Ackred. nr 1521
Provning
ISO/IEC 17025

HEMLIG

Polisen

Elektroniskt underskriven av Nelly Gyllö Lind 2024-12-11 12:03

Nationellt forensiskt centrum (NFC)

Redovisning

Sakkunnigutlåtande

NFC:s ref.nr
2024018394

Uppdragsgivarens ref.nr
5000-K1099371-24

Följande hypoteser används vid värderingen av dna-resultaten vid jämförelse mot person;

Huvudhypotes: Spåret/dna:t kommer från den aktuella personen.
Alternativ hypotes: Spåret/dna:t kommer från någon annan person (som inte är nära släkt med den aktuella personen).

Om huvudhypotesen är sann är det förväntat att resultaten ska överensstämma. Sannolikheten för att erhålla ett överensstämmande resultat om den alternativa hypotesen (dna:t kommer från en annan person) är sann, varierar beroende på resultatet. Det är beräkningen av hur sannolikt det är att erhålla resultatet om dna:t kommer från en annan person som styr vilken slutsatsgrad som slutligen redovisas. Dna-resultatet i en undersökt STR-markör kan vara vanligt förekommande, men genom att analysera flera områden ger det sammantagna resultatet en mycket liten risk för slumpmässig överensstämmelse. Vid överensstämmelse utförs en **frekvensberäkning** som visar hur (o)vanligt dna-resultatet är. Beräkningen avser två obesläktade personer och baseras på en populationsdatabas för svensk majoritetsbefolkning. I beräkningen görs en korrigering så att resultatet kan anses ge en fingervisning om (o)vanligheten även för andra befolkningsgrupper. Överensstämmelse mellan ett fullständigt dna-resultat från en person (NN) och ett fullständigt dna-resultat från ett spår med dna från en person ger alltid slutsatsen ”Grad +4”: *Resultaten talar extremt starkt för att dna:t kommer från NN (Grad +4), om man bortser från möjligheten att det kommer från en nära släkting*[1] . Mängden och kvaliteten på dna:t samt provets beskaffenhet kan medföra att en ofullständig dna-profil erhålls, vilket kan leda till lägre slutsatsgrader.

Ett spår kan innehålla dna från två eller flera personer, **en blandbild**. Detta kan medföra fler möjligheter att förklara resultatet och därmed ökar andelen personer som har en dna-profil som av en slump skulle kunna överensstämma med analysresultatet. Vid utvärdering av ett blandbildsresultat tas hänsyn till bland annat resultatets kvalitet, hur många personer som kan ha bidragit till resultatet, mängden dna i provet, ingående varianter i STR-markörerna och i vilken proportion de förekommer.

Vid utvärdering av dna-resultat används **expertsystemet DNAxs**[2]. I expertsystemet finns en beräkningsmodul som grundar sig på en internationellt vedertagen beräkningsmodell kallad ”probabilistic genotyping”. Utvärdering med stöd av DNAxs har potential att hantera resultat med upp till fyra personer som bidragare och där resultatet uppvisar s.k. stokastisk variation, såsom att inte hela dna-profilen framträder på grund av liten mängd dna. För att ett resultat ska kunna utvärderas med DNAxs behöver dna-provet analyseras minst två gånger. Undantaget är om det dna som påvisas kommer från en person då det räcker med en analys.

Utvärdering av dna-resultat med DNAxs sker i flera steg. Först görs en bedömning om dna-resultatet är användbart. Det görs också en bedömning av antalet bidragande personer i dna-resultatet. För dna-resultat som bedömts användbart för jämförelse görs en inledande jämförelse mot person/er i ärendet.

Redovisningen ska i normalfallet återges i sin helhet.
Vid citering ur redovisningen i ett annat dokument ska det finnas en tydlig hänvisning till ursprungsdokumentet.

SWEDAC ACKREDITERING
Ackred. nr 1521
Provning
ISO/IEC 17025

HEMLIG

Polisen

Elektroniskt underskriven av Nelly Gyllö Lind 2024-12-11 12:03

Nationellt forensiskt centrum (NFC)

Redovisning

Sakkunnigutlåtande

NFC:s ref.nr
2024018394

Uppdragsgivarens ref.nr
5000-K1099371-24

Beroende på antalet bidragande personer i dna-resultatet samt hur väl spårets dna-resultat och personens dna-profil stämmer överens avgörs det om någon beräkning av resultatvärde mot person (eller ett annat dna-spår) ska utföras. Därefter sker en beräkning av resultatvärdet.

Hur stor skillnad som tillåts mellan dna-resultatet och person för beräkning av resultatvärde styrs av validerade tröskelvärden. Dessa tröskelvärden är beroende av antalet personer i dna-resultatet. I de fall personers dna-profiler eller andra spår vid jämförelse inte uppfyller tröskelvärdet så utförs ingen beräkning av resultatvärde. Då beräkningar utförs med hjälp av expertsystem (probabilistic genotyping) som DNAxs anses beräknade resultatvärden i intervallen för Grad -2 till Grad +2 inte vara tillräckligt robusta och därmed inte tillförlitliga, varför dessa manuellt bedöms motsvara ett resultatvärde inom intervallet för Grad 0.

Även om sannolikheten är mycket liten, så är den större för **att närbesläktade personer** uppvisar överensstämmande dna-profiler, än att obesläktade personer skulle göra det[3]. Sannolikheten för överensstämmelse är störst mellan helsyskon av samma kön men lägre än 1 på 1 miljon vid en fullständig dna-profil. Sannolikheten för slumpmässig överensstämmelse är betydligt lägre för övriga, mer avlägsna släktskapsrelationer. Sannolikheten att en nära släkting skulle uppvisa en överensstämmelse med dna-resultatet ökar dock om resultatet utgörs av en ofullständig dna-profil eller av en blandbild. I NFC:s ärendeverksamhet har enbart enäggstvillingar visats ha överensstämmande dna-profiler. Råder oklarheter i utredningen kan personprov från relevanta släktingar inhämtas, om inte dna-profilerna redan finns tillgängliga via dna-registret. Om en direkt jämförelse inte är möjlig kan på begäran sannolikheten för slumpmässig överensstämmelse mellan släktingar beräknas.

Vid all material- och spårhantering behöver risken för **kontaminering** minimeras. Effekterna av kontaminering ökar med att en allt mindre mängd spår/dna hanteras Vid all hantering eller kontakt med spår eller föremål som eventuellt ska dna-undersökas finns risk för kontamination. För att minimera riskerna att kontaminera med sitt eget dna eller från andra hanterade föremål ska som minimum munskydd och engångshandskar alltid användas. Engångshandskar behöver bytas ofta och utrustning rengöras (kameror, linjaler o.s.v.). Detta gäller för såväl arbete på brottsplats som vid laboratorium fram till avslutad hantering av ett undersökningsmaterial. Vilka personer som hanterat material och spår bör finnas dokumenterat. I syfte att påvisa kontaminationer och kunna avfärda dem som sådana för att inte vilseleda förundersökningen finns en lagstadgad elimineringsdatabas (EDB), med dna-profiler främst från personer som regelbundet hanterar undersökningsmaterial, t.ex. kriminaltekniker och personal vid NFC. I vissa fall behövs salivprov från andra personer som inte förekommer i EDB för att kunna utesluta dem mot erhållna resultat. Korrekt använd skyddsutrustning är central eftersom en kontamination kan förstöra ett dna-spår (det räcker inte med att ha tillgång till dna-profilen från den kontaminerande personen).

[1]För mer detaljerad information om NFC:s utlåtandeskala se https://polisen.se/tjanster-tillstand/bestall-forensisk-undersokning/utlatandeskala/
[2]Det finns ett separat Faktablad kring DNAxs.
[3]Det finns ett separat Faktablad kring DNA-resultat och nära släktskap.

Redovisningen ska i normalfallet återges i sin helhet.
Vid citering ur redovisningen i ett annat dokument ska det finnas en tydlig hänvisning till ursprungsdokumentet.

SWEDAC ACKREDITERING
Ackred. nr 1521
Provning
ISO/IEC 17025

HEMLIG

Polisen

Elektroniskt underskriven av Nelly Gyllö Lind 2025-03-13 15:51

Nationellt forensiskt centrum (NFC)

Redovisning

Sakkunnigutlåtande

NFC:s ref.nr 2024018394

Uppdragsgivarens ref.nr 5000-K1099371-24

Undersökning avseende biologiska spår (dna)

Inledande uppgifter

Uppdragsgivare (myndighet/motsvarande)	Uppdragsgivare (namn och kontaktinformation)	
Polismyndigheten	Tommy Rinaldo, Forensiska sektionen region Mitt Uppsala	
Utförare	Telefon (NFC:s frontdesk)	NFC:s ärende upprättat
Nationellt forensiskt centrum (NFC)	010-562 80 20	2024-09-11

Ändamål

Ändamålet var att undersöka om det på nedanstående undersökningsmaterial förekommer biologiska spår som avseende dna kommer från någon av de i redovisningen angivna personerna eller annan person.

Personer vars dna-profil jämförts mot dna-resultat i denna redovisning

Namn Personnummer	Beteckning / Prov-ID NFC:s materialnummer
Hasham Saadi Aziz Khan 19940130-1552	DNA-AG-326025 202333403201
Oscar Ochaya 19970518-6550	DNA-ZZ-000089 202433633301

Redovisningen ska i normalfallet återges i sin helhet.
Vid citering ur redovisningen i ett annat dokument ska det finnas en tydlig hänvisning till ursprungsdokumentet.

SWEDAC ACKREDITERING
Ackred. nr 1521
Provning
ISO/IEC 17025

HEMLIG

Polisen

Elektroniskt underskriven av Nelly Gyllö Lind 2025-03-13 15:51

Nationellt forensiskt centrum (NFC)

Redovisning

Sakkunnigutlåtande

NFC:s ref.nr	Uppdragsgivarens ref.nr
2024018394	5000-K1099371-24

Resultat, värdering och slutsats

För information om undersökning av biologiska spår, dna samt hypoteser och resultatvärdering, se Bilaga 1.

En persons DNA-profil (ej någon av de i redovisningen angivna personerna) har tidigare påvisats. Dessa benämndes Person 1.

Beteckning i utlåtandet	**Undersökningsmaterial**
Uppdragsgivarens beteckning	Platsbeskrivning
Beslags-/Spårmaterialnummer	Materialhantering
NFC:s materialnummer	

2024-5000-SM12558-7	**Nagelskrap/fingertvätt, höger hand**
2024-5000-SM12558-7	Oscar Ochaya - Höger hand.
2024-5000-SM12558-7	Materialet återgår separat
202401839442	

Materialet utgörs av fem tops.

På en tops påvisades blod.
Analysen visar en blandning av DNA från minst två personer.
Blandningen utgörs av en huvuddel från en person samt av en mindre del som kan jämföras mot person.
Resultaten talar extremt starkt för att huvuddelen av DNA:t kommer från Oscar Ochaya (*Grad +4*), om man bortser från möjligheten att det kommer från en nära släkting.
Resultaten talar extremt starkt för att den mindre delen av DNA:t kommer från Hasham Saadi Aziz Khan (*Grad +4*), om man bortser från möjligheten att det kommer från en nära släkting.

På ytterligare två tops påvisades blod.
Resultaten talar extremt starkt för att blodet/DNA:t på respektive tops kommer från Oscar Ochaya (*Grad +4*), om man bortser från möjligheten att det kommer från en nära släkting.

På en fjärde tops påvisades DNA.
Resultaten talar extremt starkt för att DNA:t kommer från Oscar Ochaya (*Grad +4*), om man bortser från möjligheten att det kommer från en nära släkting.

En femte tops undersöktes avseende sekret/DNA men på topsen påvisades blod.
Resultaten talar extremt starkt för att blodet/DNA:t kommer från Oscar Ochaya (*Grad +4*), om man bortser från möjligheten att det kommer från en nära släkting.

Redovisningen ska i normalfallet återges i sin helhet.
Vid citering ur redovisningen i ett annat dokument ska det finnas en tydlig hänvisning till ursprungsdokumentet.

SWEDAC ACKREDITERING
Ackred. nr 1521
Provning
ISO/IEC 17025

HEMLIG

Polisen

Elektroniskt underskriven av Nelly Gyllö Lind 2025-03-13 15:51

Nationellt forensiskt centrum (NFC)

Redovisning

Sakkunnigutlåtande

NFC:s ref.nr
2024018394

Uppdragsgivarens ref.nr
5000-K1099371-24

2024-5000-SM12558-8	**Nagelskrap/fingertvätt, vänster hand**
2024-5000-SM12558-8	Oscar Ochaya - Vänster hand.
2024-5000-SM12558-8	Materialet återgår separat
202401839443	

På tre tops påvisades blod. Resultaten talar extremt starkt för att blodet/DNA:t på respektive tops kommer från Oscar Ochaya (*Grad +4*), om man bortser från möjligheten att det kommer från en nära släkting.

En fjärde tops undersöktes avseende sekret/DNA men reagerade så som för blod. Vid utförd DNA-analys kunde något detekterbart DNA inte påvisas.

En femte tops reagerade så som för blod, men något detekterbart DNA kunde inte påvisas.

2024-5000-SM13370-77	**Blodlik besudling säkrat på tops**
2024-5000-SM13370-77	Droppe på klinkergolvet i hallen innanför entrédörr.
2024-5000-SM13370-77	Materialet kastas
2024018394137	

Blod påvisades.
Resultaten talar extremt starkt för att blodet/DNA:t kommer från Oscar Ochaya (*Grad +4*), om man bortser från möjligheten att det kommer från en nära släkting.

2024-5000-SM13370-78	**Blodlik besudling säkrat på tops**
2024-5000-SM13370-78	Droppe på klinkergolvet i hallen innanför entrédörr.
2024-5000-SM13370-78	Materialet kastas
2024018394138	

Blod påvisades.
Resultaten talar extremt starkt för att blodet/DNA:t kommer från Oscar Ochaya (*Grad +4*), om man bortser från möjligheten att det kommer från en nära släkting.

Redovisningen ska i normalfallet återges i sin helhet.
Vid citering ur redovisningen i ett annat dokument ska det finnas en tydlig hänvisning till ursprungsdokumentet.

SWEDAC ACKREDITERING
Ackred. nr 1521
Provning
ISO/IEC 17025

HEMLIG

Polisen

Elektroniskt underskriven av Nelly Gyllö Lind 2025-03-13 15:51

Nationellt forensiskt centrum (NFC)

Redovisning

Sakkunnigutlåtande

NFC:s ref.nr
2024018394

Uppdragsgivarens ref.nr
5000-K1099371-24

2024-5000-SM13370-90	**Sten**
2024-5000-SM13370-90	På badrumsgolvet.
2024-5000-SM13370-90	Materialet återgår separat
2024018394135	

I en undersökt besudling påvisades blod.
Resultaten talar extremt starkt för att blodet/DNA:t kommer från Oscar Ochaya (*Grad +4*), om man bortser från möjligheten att det kommer från en nära släkting.

En undersökt besudling reagerade såsom för blod. Vid utförd DNA-analys kunde något detekterbart DNA inte påvisas.

2024-5000-SM13370-91	**Sten**
2024-5000-SM13370-91	På badrumsgolvet.
2024-5000-SM13370-91	Materialet återgår separat
2024018394136	

I en undersökt besudling påvisades blod.
Resultaten talar extremt starkt för att blodet/DNA:t kommer från Oscar Ochaya (*Grad +4*), om man bortser från möjligheten att det kommer från en nära släkting.

En undersökt besudling reagerade såsom för blod. Vid utförd DNA-analys kunde något detekterbart DNA inte påvisas.

2024-5000-SM13370-92	**Blodlik besudling säkrat på tops**
2024-5000-SM13370-92	På vägg märke "59" i hallen.
2024-5000-SM13370-92	Materialet är förbrukat
2024018394139	

Blod påvisades. Vid utförd DNA-analys påvisades DNA men resultatet kunde på grund av komplexitet inte utvärderas.

2024-5000-SM13370-93	**Blodlik besudling säkrat på tops**
2024-5000-SM13370-93	Insida garderob.
2024-5000-SM13370-93	Materialet kastas
2024018394140	

Blod påvisades.
Resultaten talar extremt starkt för att blodet/DNA:t kommer från Hasham Saadi Aziz Khan (*Grad +4*), om man bortser från möjligheten att det kommer från en nära släkting.

Redovisningen ska i normalfallet återges i sin helhet.
Vid citering ur redovisningen i ett annat dokument ska det finnas en tydlig hänvisning till ursprungsdokumentet.

SWEDAC ACKREDITERING
Ackred. nr 1521
Provning
ISO/IEC 17025

HEMLIG

Polisen

Elektroniskt underskriven av Nelly Gyllö Lind 2025-03-13 15:51

Nationellt forensiskt centrum (NFC)

Redovisning

Sakkunnigutlåtande

NFC:s ref.nr
2024018394

Uppdragsgivarens ref.nr
5000-K1099371-24

2024-5000-SM13370-100	**Blodlik besudling säkrat på tops**
2024-5000-SM13370-100	Duschgolv.
2024-5000-SM13370-100	Materialet är förbrukat
2024018394141	

Reagerade så som för blod. Vid utförd DNA-analys påvisades DNA men resultatet kunde på grund av komplexitet inte utvärderas.

2024-5000-SM13370-101	**Blodlik besudling säkrat på tops**
2024-5000-SM13370-101	Duschvägg intill golvet.
2024-5000-SM13370-101	Materialet kastas
2024018394142	

För topsen erhölls reaktion så som för blod vid förprövning med det för blod indikativa testet leukomalakitgrönt-reagens. Vid utförd DNA-analys kunde något detekterbart DNA inte påvisas.

Ett delprov från topsen undersöktes med Bluestar OBTI varvid humant hemoglobin inte kunde påvisas. Någon ytterligare DNA-analys har därmed inte utförts.

2024-5000-SM13370-102	**Blodlik besudling säkrat på tops**
2024-5000-SM13370-102	Handfatet ovansida.
2024-5000-SM13370-102	Materialet kastas
2024018394143	

Blod kunde inte påvisas.

2024-5000-SM13370-103	**Blodlik besudling säkrat på tops**
2024-5000-SM13370-103	Tvättmaskin, högra kanten på ovansidan.
2024-5000-SM13370-103	Materialet är förbrukat
2024018394144	

Reagerade så som för blod. Vid utförd DNA-analys påvisades DNA men resultatet kunde på grund av komplexitet inte utvärderas.

2024-5000-SM13370-110	**Blodlik besudling säkrat på tops**
2024-5000-SM13370-110	Duschslang.
2024-5000-SM13370-110	Materialet kastas
2024018394145	

Blod kunde inte påvisas.

Redovisningen ska i normalfallet återges i sin helhet.
Vid citering ur redovisningen i ett annat dokument ska det finnas en tydlig hänvisning till ursprungsdokumentet.

SWEDAC ACKREDITERING
Ackred. nr 1521
Provning
ISO/IEC 17025

HEMLIG

Polisen

Elektroniskt underskriven av Nelly Gyllö Lind 2025-03-13 15:51

Nationellt forensiskt centrum (NFC)

Redovisning

Sakkunnigutlåtande

NFC:s ref.nr	Uppdragsgivarens ref.nr
2024018394	5000-K1099371-24

2024-5000-SM13370-111	**Eventuellt sekret säkrat på tops**
2024-5000-SM13370-111	Övre lådfront i badrum intill där tops SM13370-13 togs.
2024-5000-SM13370-111	Materialet är förbrukat
2024018394146	

DNA i tillräcklig mängd kunde inte påvisas.

2024-5000-SM13370-112	**Eventuellt sekret säkrat på tops**
2024-5000-SM13370-112	Strömbrytare/lampknapp i badrum intill där tops SM12648-1
2024-5000-SM13370-112	togs.
2024018394147	Materialet är förbrukat

Något detekterbart DNA kunde inte påvisas.

2024-5000-SM15149-13	**Blodlik besudling säkrat på tops**
2024-5000-SM15149-13	På diskmaskinfront. Område H. Märkt nr 13.
2024-5000-SM15149-13	Materialet kastas
2024018394101	

Blod påvisades.
Resultaten talar extremt starkt för att blodet/DNA:t kommer från Oscar Ochaya (*Grad +4*), om man bortser från möjligheten att det kommer från en nära släkting.

2024-5000-SM15149-15	**Blodlik besudling säkrat på tops**
2024-5000-SM15149-15	På diskmaskinfront. Område H. Märkt nr 15.
2024-5000-SM15149-15	Materialet kastas
2024018394102	

Blod påvisades.
Resultaten talar extremt starkt för att blodet/DNA:t kommer från Oscar Ochaya (*Grad +4*), om man bortser från möjligheten att det kommer från en nära släkting.

Redovisningen ska i normalfallet återges i sin helhet.
Vid citering ur redovisningen i ett annat dokument ska det finnas en tydlig hänvisning till ursprungsdokumentet.

SWEDAC ACKREDITERING
Ackred. nr 1521
Provning
ISO/IEC 17025

HEMLIG

Polisen

Elektroniskt underskriven av Nelly Gyllö Lind 2025-03-13 15:51

Nationellt forensiskt centrum (NFC)

Redovisning

Sakkunnigutlåtande

NFC:s ref.nr
2024018394

Uppdragsgivarens ref.nr
5000-K1099371-24

2024-5000-SM15149-16	**Blodlik besudling säkrat på tops**
2024-5000-SM15149-16	På diskmaskinfront. Område H. Märkt nr 16.
2024-5000-SM15149-16	Materialet är förbrukat
2024018394103	

Blod påvisades.
Resultaten talar extremt starkt för att blodet/DNA:t kommer från Oscar Ochaya (*Grad +4*), om man bortser från möjligheten att det kommer från en nära släkting.

2024-5000-SM15149-17	**Blodlik besudling säkrat på tops**
2024-5000-SM15149-17	På luckfront diskbänkskåp. Område H. Märkt nr 17.
2024-5000-SM15149-17	Materialet är förbrukat
2024018394104	

Blod påvisades.
Resultaten talar extremt starkt för att blodet/DNA:t kommer från Oscar Ochaya (*Grad +4*), om man bortser från möjligheten att det kommer från en nära släkting.

2024-5000-SM15149-19	**Blodlik besudling säkrat på tops**
2024-5000-SM15149-19	På luckfront diskbänkskåp. Område H. Märkt nr 19.
2024-5000-SM15149-19	Materialet kastas
2024018394105	

Blod påvisades.
Resultaten talar extremt starkt för att blodet/DNA:t kommer från Oscar Ochaya (*Grad +4*), om man bortser från möjligheten att det kommer från en nära släkting.

2024-5000-SM15149-20	**Blodlik besudling säkrat på tops**
2024-5000-SM15149-20	På luckfront diskbänkskåp. Område H. Märkt nr 20.
2024-5000-SM15149-20	Materialet kastas
2024018394106	

Blod påvisades.
Resultaten talar extremt starkt för att blodet/DNA:t kommer från Oscar Ochaya (*Grad +4*), om man bortser från möjligheten att det kommer från en nära släkting.

2024-5000-SM15149-29	**Blodlik besudling säkrat på tops**
2024-5000-SM15149-29	På lådrad. Område H. Märkt nr 29.
2024-5000-SM15149-29	Materialet är förbrukat
2024018394107	

Blod påvisades.
Resultaten talar extremt starkt för att blodet/DNA:t kommer från Oscar Ochaya (*Grad +4*), om man bortser från möjligheten att det kommer från en nära släkting.

Redovisningen ska i normalfallet återges i sin helhet.
Vid citering ur redovisningen i ett annat dokument ska det finnas en tydlig hänvisning till ursprungsdokumentet.

SWEDAC ACKREDITERING
Ackred. nr 1521
Provning
ISO/IEC 17025

Polisen

Elektroniskt underskriven av Nelly Gyllö Lind 2025-03-13 15:51

Nationellt forensiskt centrum (NFC)

Redovisning

Sakkunnigutlåtande

NFC:s ref.nr
2024018394

Uppdragsgivarens ref.nr
5000-K1099371-24

2024-5000-SM15149-30	**Blodlik besudling säkrat på tops**
2024-5000-SM15149-30	På lådrad. Område H. Märkt nr 30.
2024-5000-SM15149-30	Materialet är förbrukat
2024018394108	

Blod påvisades.
Resultaten talar extremt starkt för att blodet/DNA:t kommer från Oscar Ochaya (*Grad +4*), om man bortser från möjligheten att det kommer från en nära släkting.

2024-5000-SM15149-31	**Blodlik besudling säkrat på tops**
2024-5000-SM15149-31	På skåpfront t.v. om spis. Område H. Märkt 31.
2024-5000-SM15149-31	Materialet är förbrukat
2024018394109	

Blod påvisades.
Resultaten talar extremt starkt för att blodet/DNA:t kommer från Oscar Ochaya (*Grad +4*), om man bortser från möjligheten att det kommer från en nära släkting.

2024-5000-SM15149-39	**Blodlik besudling säkrat på tops**
2024-5000-SM15149-39	På spisfront. Område H. Märkt 39.
2024-5000-SM15149-39	Materialet är förbrukat
2024018394110	

Reagerade så som för blod, men något detekterbart DNA kunde inte påvisas.

2024-5000-SM15149-42	**Blodlik besudling säkrat på tops**
2024-5000-SM15149-42	På luckfront överskåp ovan diskbänk. Område H. Märkt 42.
2024-5000-SM15149-42	Materialet kastas
2024018394111	

Blod påvisades.
Resultaten talar extremt starkt för att blodet/DNA:t kommer från Oscar Ochaya (*Grad +4*), om man bortser från möjligheten att det kommer från en nära släkting.

2024-5000-SM15149-58	**Blodlik besudling säkrat på tops**
2024-5000-SM15149-58	På vägg. Område A. Dörrsmyg gångjärnssida. Märkt 57:A.
2024-5000-SM15149-58	Materialet kastas
2024018394112	

Blod påvisades.
Resultaten talar extremt starkt för att blodet/DNA:t kommer från Oscar Ochaya (*Grad +4*), om man bortser från möjligheten att det kommer från en nära släkting.

Redovisningen ska i normalfallet återges i sin helhet.
Vid citering ur redovisningen i ett annat dokument ska det finnas en tydlig hänvisning till ursprungsdokumentet.

SWEDAC ACKREDITERING
Ackred. nr 1521
Provning
ISO/IEC 17025

HEMLIG

Polisen

Elektroniskt underskriven av Nelly Gyllö Lind 2025-03-13 15:51

Nationellt forensiskt centrum (NFC)

Redovisning

Sakkunnigutlåtande

NFC:s ref.nr 2024018394

Uppdragsgivarens ref.nr 5000-K1099371-24

2024-5000-SM16742-2	**Blodlik besudling säkrat på tops**
2024-5000-SM16742-2	Från filt BG115715-7, svarta sidan vid kanten..
2024-5000-SM16742-2	Materialet är förbrukat
2024018394149	

Blod påvisades.
Resultaten talar extremt starkt för att blodet/DNA:t kommer från Oscar Ochaya (*Grad +4*), om man bortser från möjligheten att det kommer från en nära släkting.

2024-5000-SM16742-3	**Blodlik besudling säkrat på tops**
2024-5000-SM16742-3	Från filt BG115715-7, svarta sidan 40 och 85 cm från kant.
2024-5000-SM16742-3	Materialet kastas
2024018394150	

Blod påvisades.
Resultaten talar extremt starkt för att blodet/DNA:t kommer från Oscar Ochaya (*Grad +4*), om man bortser från möjligheten att det kommer från en nära släkting.

2024-5000-SM16742-4	**Blodlik besudling säkrat på tops**
2024-5000-SM16742-4	Från filt BG115715-7, svarta sidan 130 och 70 cm från kant.
2024-5000-SM16742-4	Materialet är förbrukat
2024018394151	

Blod påvisades.
Resultaten talar extremt starkt för att blodet/DNA:t kommer från Oscar Ochaya (*Grad +4*), om man bortser från möjligheten att det kommer från en nära släkting.

2025-5000-SM514-1	**Blodlik besudling säkrat på tops**
2025-5000-SM514-1	Stänk på diskmaskinfront (nr 70)
2025-5000-SM514-1	Materialet kastas
2024018394113	

Blod påvisades.
Resultaten talar extremt starkt för att blodet/DNA:t kommer från Oscar Ochaya (*Grad +4*), om man bortser från möjligheten att det kommer från en nära släkting.

2025-5000-SM514-2	**Blodlik besudling säkrat på tops**
2025-5000-SM514-2	Stänk på diskmaskinfront (nr 71)
2025-5000-SM514-2	Materialet kastas
2024018394114	

Blod påvisades.
Resultaten talar extremt starkt för att blodet/DNA:t kommer från Oscar Ochaya (*Grad +4*), om man bortser från möjligheten att det kommer från en nära släkting.

Redovisningen ska i normalfallet återges i sin helhet.
Vid citering ur redovisningen i ett annat dokument ska det finnas en tydlig hänvisning till ursprungsdokumentet.

SWEDAC ACKREDITERING
Ackred. nr 1521
Provning
ISO/IEC 17025

HEMLIG

Polisen

Elektroniskt underskriven av Nelly Gyllö Lind 2025-03-13 15:51

Nationellt forensiskt centrum (NFC)

Redovisning

Sakkunnigutlåtande

NFC:s ref.nr
2024018394

Uppdragsgivarens ref.nr
5000-K1099371-24

2025-5000-SM514-3	**Blodlik besudling säkrat på tops**
2025-5000-SM514-3	Stänk på diskmaskinfront (nr 72)
2025-5000-SM514-3	Materialet är förbrukat
2024018394115	

Blod påvisades.
Resultaten talar extremt starkt för att blodet/DNA:t kommer från Oscar Ochaya (*Grad +4*), om man bortser från möjligheten att det kommer från en nära släkting.

2025-5000-SM514-4	**Blodlik besudling säkrat på tops**
2025-5000-SM514-4	Stänk på diskmaskinfront (nr 73)
2025-5000-SM514-4	Materialet kastas
2024018394116	

Blod påvisades.
Resultaten talar extremt starkt för att blodet/DNA:t kommer från Oscar Ochaya (*Grad +4*), om man bortser från möjligheten att det kommer från en nära släkting.

2025-5000-SM514-5	**Blodlik besudling säkrat på tops**
2025-5000-SM514-5	Stänk på diskmaskinfront (nr 74)
2025-5000-SM514-5	Materialet är förbrukat
2024018394117	

Blod påvisades.
Resultaten talar extremt starkt för att blodet/DNA:t kommer från Oscar Ochaya (*Grad +4*), om man bortser från möjligheten att det kommer från en nära släkting.

2025-5000-SM514-6	**Blodlik besudling säkrat på tops**
2025-5000-SM514-6	Avstängningskran köksblandare. Stänk (utspätt) (nr 75)
2025-5000-SM514-6	Materialet är förbrukat
2024018394118	

Reagerade så som för blod. Vid utförd DNA-analys påvisades DNA men resultatet kunde, på grund av komplexitet inte utvärderas.

2025-5000-SM514-7	**Blodlik besudling säkrat på tops**
2025-5000-SM514-7	Avstängningskran köksblandare. (nr 76)
2025-5000-SM514-7	Materialet kastas
2024018394119	

Blod kunde inte påvisas.

Redovisningen ska i normalfallet återges i sin helhet.
Vid citering ur redovisningen i ett annat dokument ska det finnas en tydlig hänvisning till ursprungsdokumentet.

SWEDAC ACKREDITERING
Ackred. nr 1521
Provning
ISO/IEC 17025

HEMLIG

Polisen

Elektroniskt underskriven av Nelly Gyllö Lind 2025-03-13 15:51

Nationellt forensiskt centrum (NFC)

Redovisning

Sakkunnigutlåtande

NFC:s ref.nr 2024018394

Uppdragsgivarens ref.nr 5000-K1099371-24

2025-5000-SM514-8	**Blodlik besudling säkrat på tops**
2025-5000-SM514-8	Kontaktspår hallvägg t.h. entrédörr (nr 77)
2025-5000-SM514-8	Materialet kastas
2024018394120	

Blod påvisades.
Resultaten talar extremt starkt för att blodet/DNA:t kommer från Oscar Ochaya (*Grad +4*), om man bortser från möjligheten att det kommer från en nära släkting.

2025-5000-SM514-9	**Blodlik besudling säkrat på tops**
2025-5000-SM514-9	Kontaktspår hallvägg t.h. entrédörr (nr 78)
2025-5000-SM514-9	Materialet kastas
2024018394121	

Blod påvisades.
Analysen visar en blandning av DNA.
Blandningen utgörs av en huvuddel från en person samt av en mindre del som inte kunde utvärderas.
Resultaten talar extremt starkt för att huvuddelen av DNA:t kommer från Oscar Ochaya (*Grad +4*), om man bortser från möjligheten att det kommer från en nära släkting.

2025-5000-SM514-10	**Blodlik besudling säkrat på tops**
2025-5000-SM514-10	Stänk på skåpdörr under diskhoar (79)
2025-5000-SM514-10	Materialet kastas
2024018394122	

Blod påvisades.
Resultaten talar extremt starkt för att blodet/DNA:t kommer från Oscar Ochaya (*Grad +4*), om man bortser från möjligheten att det kommer från en nära släkting.

2025-5000-SM514-11	**Blodlik besudling säkrat på tops**
2025-5000-SM514-11	Stänk på skåpdörr under diskhoar (80)
2025-5000-SM514-11	Materialet är förbrukat
2024018394123	

Blod påvisades.
Resultaten talar extremt starkt för att blodet/DNA:t kommer från Oscar Ochaya (*Grad +4*), om man bortser från möjligheten att det kommer från en nära släkting.

Redovisningen ska i normalfallet återges i sin helhet.
Vid citering ur redovisningen i ett annat dokument ska det finnas en tydlig hänvisning till ursprungsdokumentet.

SWEDAC ACKREDITERING
Ackred. nr 1521
Provning
ISO/IEC 17025

Polisen

Elektroniskt underskriven av Nelly Gyllö Lind 2025-03-13 15:51

Nationellt forensiskt centrum (NFC)

Redovisning

Sakkunnigutlåtande

NFC:s ref.nr
2024018394

Uppdragsgivarens ref.nr
5000-K1099371-24

2025-5000-SM514-12	**Blodlik besudling säkrat på tops**
2025-5000-SM514-12	Kontaktspår hallvägg t.h. om entrédörr (81)
2025-5000-SM514-12	Materialet kastas
2024018394124	

Blod påvisades.
Resultaten talar extremt starkt för att blodet/DNA:t kommer från Oscar Ochaya (*Grad +4*), om man bortser från möjligheten att det kommer från en nära släkting.

2025-5000-SM514-13	**Blodlik besudling säkrat på tops**
2025-5000-SM514-13	Stänk hallvägg t.h. entrédörr (82)
2025-5000-SM514-13	Materialet kastas
2024018394125	

Blod påvisades.
Resultaten talar extremt starkt för att blodet/DNA:t kommer från Oscar Ochaya (*Grad +4*), om man bortser från möjligheten att det kommer från en nära släkting.

2025-5000-SM514-14	**Blodlik besudling säkrat på tops**
2025-5000-SM514-14	Stänk hallvägg t.h. entrédörr (83)
2025-5000-SM514-14	Materialet kastas
2024018394126	

Blod påvisades.
Resultaten talar extremt starkt för att blodet/DNA:t kommer från Oscar Ochaya (*Grad +4*), om man bortser från möjligheten att det kommer från en nära släkting.

2025-5000-SM514-15	**Blodlik besudling säkrat på tops**
2025-5000-SM514-15	Kontaktspår hallvägg t.h. entrédörr (84)
2025-5000-SM514-15	Materialet kastas
2024018394127	

Blod påvisades.
Resultaten talar extremt starkt för att blodet/DNA:t kommer från Oscar Ochaya (*Grad +4*), om man bortser från möjligheten att det kommer från en nära släkting.

2025-5000-SM514-16	**Blodlik besudling säkrat på tops**
2025-5000-SM514-16	Stänk. Glasdörr dusch mot WC-stol (85)
2025-5000-SM514-16	Materialet är förbrukat
2024018394128	

Reagerade så som för blod, men något detekterbart DNA kunde inte påvisas.

Redovisningen ska i normalfallet återges i sin helhet.
Vid citering ur redovisningen i ett annat dokument ska det finnas en tydlig hänvisning till ursprungsdokumentet.

SWEDAC ACKREDITERING
Ackred. nr 1521
Provning
ISO/IEC 17025

HEMLIG

Polisen

Elektroniskt underskriven av Nelly Gyllö Lind 2025-03-13 15:51

Nationellt forensiskt centrum (NFC)

Redovisning

Sakkunnigutlåtande

NFC:s ref.nr 2024018394

Uppdragsgivarens ref.nr 5000-K1099371-24

2025-5000-SM514-17	**Blodlik besudling säkrat på tops**
2025-5000-SM514-17	Stänk. Glasdörr dusch mot WC-stol (86)
2025-5000-SM514-17	Materialet är förbrukat
2024018394129	

Reagerade så som för blod, men något detekterbart DNA kunde inte påvisas.

2025-5000-SM514-18	**Blodlik besudling säkrat på tops**
2025-5000-SM514-18	Stänk. Glasdörr dusch mot WC-stol (87)
2025-5000-SM514-18	Materialet är förbrukat
2024018394130	

Reagerade så som för blod, men något detekterbart DNA kunde inte påvisas.

2025-5000-SM514-19	**Blodlik besudling säkrat på tops**
2025-5000-SM514-19	Stänk. (Utspätt) Ytterhörn tvättmaskin (88)
2025-5000-SM514-19	Materialet är förbrukat
2024018394131	

Reagerade så som för blod. Vid utförd DNA-analys påvisades DNA men resultatet kunde på grund av komplexitet inte utvärderas.

2025-5000-SM514-20	**Blodlik besudling säkrat på tops**
2025-5000-SM514-20	Stänk. (Utspätt) Ytterhörn tvättmaskin (89)
2025-5000-SM514-20	Materialet är förbrukat
2024018394132	

Blod påvisades.
Resultaten talar extremt starkt för att blodet/DNA:t kommer från Oscar Ochaya (*Grad +4*), om man bortser från möjligheten att det kommer från en nära släkting.

2025-5000-SM514-21	**Blodlik besudling säkrat på tops**
2025-5000-SM514-21	Stänk. Hall. Höger foder dörr WC (90)
2025-5000-SM514-21	Materialet kastas
2024018394133	

Blod påvisades.
Resultaten talar extremt starkt för att blodet/DNA:t kommer från Oscar Ochaya (*Grad +4*), om man bortser från möjligheten att det kommer från en nära släkting.

Redovisningen ska i normalfallet återges i sin helhet.
Vid citering ur redovisningen i ett annat dokument ska det finnas en tydlig hänvisning till ursprungsdokumentet.

SWEDAC ACKREDITERING
Ackred. nr 1521
Provning
ISO/IEC 17025

HEMLIG

Polisen

Elektroniskt underskriven av Nelly Gyllö Lind 2025-03-13 15:51

Nationellt forensiskt centrum (NFC)

Redovisning

Sakkunnigutlåtande

NFC:s ref.nr	Uppdragsgivarens ref.nr
2024018394	5000-K1099371-24

2025-5000-SM514-22	**Blodlik besudling säkrat på tops**
2025-5000-SM514-22	Kontaktspår vägg ytterhörn vägg C/E (91)
2025-5000-SM514-22	Materialet kastas
2024018394134	

Blod påvisades.

Resultaten talar extremt starkt för att blodet/DNA:t kommer från Oscar Ochaya (*Grad +4*), om man bortser från möjligheten att det kommer från en nära släkting.

Redovisningen ska i normalfallet återges i sin helhet.
Vid citering ur redovisningen i ett annat dokument ska det finnas en tydlig hänvisning till ursprungsdokumentet.

SWEDAC ACKREDITERING
Ackred. nr 1521
Provning
ISO/IEC 17025

HEMLIG

Polisen

Elektroniskt underskriven av Nelly Gyllö Lind 2025-03-13 15:51

Nationellt forensiskt centrum (NFC)

Redovisning

Sakkunnigutlåtande

NFC:s ref.nr	Uppdragsgivarens ref.nr
2024018394	5000-K1099371-24

Metodik

Någon, några eller samtliga metodiker har använts vid undersökningen: 838*, 852*, 859*, 871*, 872*, 666*, 1388*, 869*, 744*, 727* 1828*, 736*

Metodik markerad med asterisk (*) är ackrediterad enligt ISO 17025. För mer information, se polisen.se/forensiskametoder. Önskas ytterligare information kring använd metodik kontakta ansvarig handläggare.

Undersökningsrelaterad information

Undersökningsuppdraget är värderande. Vid ett sådant uppdrag innehåller slutsatsen uppgift om storleksordningen på resultatvärdet (se rubriken Utlåtandeskala).

Eventuella dna-prov arkiveras vid laboratoriet i minst 30 år. Arkiveringstiden är kopplad till brottskategori.

För att tillgodose författningsenliga krav på rättssäkerhet och registerkvalitet, skall den uppdragsgivare som begärt dna-analysen meddela NFC när ej längre relevanta dna-resultat skall gallras ur spårregistret.

Resultatet gäller för materialet så som det inkom till NFC.

I Foresight går att söka efter och få en sammanställning över material och undersökningar i ett K-ärende som hanteras av NFC. Foresight går att nå direkt från Durtvå och TekPro samt via denna länk: foresight.polisen.se/foresight. Alla som har behörighet att se information om ett K-ärende i Durtvå har åtkomst till uppgifterna i Foresight.

Material som delas vid NFC får en indexering av materialbeteckningen. Genom att söka på materialet i Foresight erhålls bl.a. en sammanställning över hur materialet har delats upp, status och var de uppdelade materialen befinner sig.

Handläggning

Handläggare, DNA	Driftställe	För kontakt
forensikern Nelly Gyllö Lind (ansvarig handläggare) forensikern Josefine Björkmalm Rexander	Nationellt NFC (Linköping)	010-562 49 00
Ärendeansvarig		För kontakt
forensikern Nelly Gyllö Lind		010-562 49 00

Frågor om undersökningen samt eventuell kallelse till rättegång riktas till ansvarig handläggare, se ovan. Övergripande frågor i ärendet riktas till ärendeansvarig.

Redovisningen ska i normalfallet återges i sin helhet.
Vid citering ur redovisningen i ett annat dokument ska det finnas en tydlig hänvisning till ursprungsdokumentet.

SWEDAC ACKREDITERING
Ackred. nr 1521
Provning
ISO/IEC 17025

HEMLIG

Polisen

Elektroniskt underskriven av Nelly Gyllö Lind 2025-03-13 15:51

Nationellt forensiskt centrum (NFC)

Redovisning

Sakkunnigutlåtande

NFC:s ref.nr
2024018394

Uppdragsgivarens ref.nr
5000-K1099371-24

Utlåtandeskala

Skalsteg	Verbalt uttryck i utlåtandet	Förklaring	Resultatvärde (V)
Grad +4	Resultaten talar extremt starkt för att ...	Det bedöms vara minst 1 000 000 gånger mer sannolikt att få dessa resultat om huvudhypotesen är sann än om den alternativa hypotesen är sann.	$1\,000\,000 \leq V$
Grad +3	Resultaten talar starkt för att ...	Det bedöms vara minst 6000 gånger mer sannolikt att få dessa resultat om huvudhypotesen är sann än om den alternativa hypotesen är sann.	$6\,000 \leq V < 1\,000\,000$
Grad +2	Resultaten talar för att ...	Det bedöms vara minst 100 gånger mer sannolikt att få dessa resultat om huvudhypotesen är sann än om den alternativa hypotesen är sann.	$100 \leq V < 6\,000$
Grad +1	Resultaten talar i någon mån för att ...	Det bedöms vara minst 6 gånger mer sannolikt att få dessa resultat om huvudhypotesen är sann än om den alternativa hypotesen är sann.	$6 \leq V < 100$
Grad 0	Resultaten talar varken för eller emot att ...	Det bedöms vara ungefär lika sannolikt att få de erhållna resultaten om huvudhypotesen är sann som om den alternativa hypotesen är sann.	$\frac{1}{6} < V < 6$
Grad -1	Resultaten talar i någon mån för att ... inte ...	Det bedöms vara minst 6 gånger mer sannolikt att få dessa resultat om den alternativa hypotesen är sann än om huvudhypotesen är sann.	$\frac{1}{100} < V \leq \frac{1}{6}$
Grad -2	Resultaten talar för att ... inte ...	Det bedöms vara minst 100 gånger mer sannolikt att få dessa resultat om den alternativa hypotesen är sann än om huvudhypotesen är sann.	$\frac{1}{6\,000} < V \leq \frac{1}{100}$
Grad -3	Resultaten talar starkt för att ... inte ...	Det bedöms vara minst 6000 gånger mer sannolikt att få dessa resultat om den alternativa hypotesen är sann än om huvudhypotesen är sann.	$\frac{1}{1\,000\,000} < V \leq \frac{1}{6\,000}$
Grad -4	Resultaten talar extremt starkt för att ... inte ...	Det bedöms vara minst 1 000 000 gånger mer sannolikt att få dessa resultat om den alternativa hypotesen är sann än om huvudhypotesen är sann.	$V \leq \frac{1}{1\,000\,000}$

Skalan är utarbetad för NFC:s resultatvärdering. Vid resultatvärdering bedöms storleken hos *resultatvärdet*, det vill säga hur mycket resultaten av undersökningen talar för eller emot huvudhypotesen. Storleksordningen hos resultatvärdet avgör skalsteget. Skalstegen visas med tillhörande intervall av resultatvärden (V). Om en av hypoteserna kan uteslutas används inte skalstegen och slutsatsen blir då ett fastställande av faktum.

Redovisningen ska i normalfallet återges i sin helhet.
Vid citering ur redovisningen i ett annat dokument ska det finnas en tydlig hänvisning till ursprungsdokumentet.

SWEDAC ACKREDITERING
Ackred. nr 1521
Provning
ISO/IEC 17025

HEMLIG

Polisen

Elektroniskt underskriven av Nelly Gyllö Lind 2025-03-13 15:51

Nationellt forensiskt centrum (NFC)

Redovisning

Sakkunnigutlåtande

NFC:s ref.nr
2024018394

Uppdragsgivarens ref.nr
5000-K1099371-24

Bilaga 1. Undersökningar av biologiska spår och dna

I tabellen återges exempel med förklaring på vanliga standardfraser som används av Nationellt forensiskt centrum (NFC) vid redovisning av genomförda undersökningar av biologiska spår och dna.

Vid behov av att diskutera genomförda undersökningar och erhållna resultat kontakta ansvarig handläggare i ärendet.

Använd fras	Förklaring
… reagerade så som för blod …	Vid ett test har spåret reagerat så som för blod.
… blod påvisades …	Spåret är blodliknande, har reagerat så som för blod med ett test och ett dna-resultat har erhållits.
… spermier påvisades …	Spermier har påvisats vid mikroskopisk granskning av ett delprov av spåret men manligt dna har inte påvisats.
… sperma påvisades …	Spermier har påvisats vid mikroskopisk granskning av ett delprov av spåret och manligt dna har påvisats.
… dna påvisades …	Dna har påvisats men bakomliggande spårtyp har inte fastställts. Används exempelvis när områden spårsäkrats för analys, så som för ”*brukarDNA*” eller ”*touchDNA*”.
… kunde blod/sperma inte påvisas …	Spårtypen ifråga har inte kunnat påvisas på det undersökta materialet.
Något detekterbart dna kunde inte påvisas	Vid kvantifiering (mängdbestämning) av provet kunde dna inte påvisas (<0,001 ng/µL).
Dna i tillräcklig mängd kunde inte påvisas	Vid kvantifiering (mängdbestämning) påvisades dna i provet, men fortsatt analys har inte utförts på grund av att mängden dna (0,001-0,0049 ng/µL) är låg för en standardanalys.
Dna påvisades. Resultatet kunde på grund av komplexitet (+ ev. förtydligande ord) inte utvärderas	Standardanalys utförd. Resultatet kan utgöras av en komplicerad blandbild med flera personer, vara ett svagt resultat med avsaknad av information, inte ett reproducerbart resultat eller en kombination av dessa tre. Nedbrytningsgrad på dna eller närvaro av föroreningar s.k. analyshämmare kan inverka på resultatet.
Den mindre delen av dna:t kunde inte utvärderas	Används när resultatet utgörs av en blandbild med olika proportioner på de bidragande inslagen och den mindre delen inte kan utvärderas och användas på grund av komplexitet.

Redovisningen ska i normalfallet återges i sin helhet.
Vid citering ur redovisningen i ett annat dokument ska det finnas en tydlig hänvisning till ursprungsdokumentet.

SWEDAC ACKREDITERING
Ackred. nr 1521
Provning
ISO/IEC 17025

HEMLIG

Polisen

Elektroniskt underskriven av Nelly Gyllö Lind 2025-03-13 15:51

Nationellt forensiskt centrum (NFC)

Redovisning

Sakkunnigutlåtande

NFC:s ref.nr 2024018394

Uppdragsgivarens ref.nr 5000-K1099371-24

En undersökning inleds med att **eftersöka och säkra biologiska spår** och om möjligt fastställa spårtyp. Spår som eftersöks är exempelvis besudlingar av blod, sperma eller sekret (saliv eller vaginalsekret) men också spår av t.ex. celler/cellrester som inte utgör direkta besudlingar. Spår kan sökas med blotta ögat eller med stöd av ljuskällor och instrument men också på kemisk väg. Biokemiska tester och mikroskopisk granskning används för att bedöma spårtyp. En stor mängd spår säkras trots avsaknad av regelrätta besudlingar. När det gäller spår som inte kan synliggöras går det inte att i förväg avgöra var det sitter eller om det överhuvudtaget förekommer något spår eller dna på den aktuella ytan. Många av dessa spårsäkringar innehåller mycket lite eller inget dna och möjligheten att få användbara resultat är låga. När dna i dessa fall påvisas kan bakomliggande spårtyp inte klargöras.

En bedömning av ett spår, ibland i kombination med resultat från dna-analys, leder till följande slutsatser: ”*... blod/sperma påvisades*” eller ”*... kunde blod/sperma inte påvisas*”. När spårtyp inte har fastställts används ”*... påvisades dna ...*”. Slutsatsen ”*kunde inte påvisas*” utesluter inte att det kan finnas spår/dna på ett material. Tidsförlopp, mängden spår och deras synlighet, underlagets beskaffenhet och graden av föroreningar (t.ex. smuts) är faktorer som påverkar resultatet. På material där många besudlingar/spår iakttas görs ofta ett urval till fortsatt undersökning. Urvalet baseras på erfarenhet samt på den information som uppdragsgivaren lämnat i ärendet.

Efter spårsäkringen utförs **extraktion**, då dna utvinns ur spåret. Vald metod beror på spårets egenskaper och på det bakgrundsmaterial där det sitter. Nästa steg, **kvantifieringen**, undersöker mängden dna i provet. Innehåller provet inget eller för lite dna för en standardanalys avslutas analysen (gränsen/gränsvärdet är satt till 0,005 ng/µL). Om ett undersökt spår inte uppvisar något dna eller att mängden dna är låg för en standardanalys används fraser motsvarande: ”*Något detekterbart dna kunde inte påvisas*” eller ”*Dna i tillräcklig mängd kunde inte påvisas*”. Innehåller provet mycket dna så kan det behöva spädas före fortsatt analys. Nästa steg är **kopiering** med s.k. PCR-teknik där utvalda områden i dna:t kopieras och dna-profilen tas fram. Tekniken möjliggör undersökning av små mängder dna.

Dna finns i de flesta av våra celler. Det dna som analyseras är likadant i hela kroppen och ändrar sig inte över tiden. Sperma eller blod som påträffats på en brottsplats kan därför jämföras med dna-resultatet för ett salivprov från en person tillvaratagt långt senare. Vid dna-analysen undersöks en ytterst liten del av arvsmassan som innehåller tillräckligt med information för att kunna leda till starka slutsatser. De områden i arvsmassan som undersöks kallas STR-markörer. De uppvisar variation mellan olika individer. Analysresultatet för de undersökta STR-markörerna åskådliggörs som en sifferserie kallad dna-profil. Markörerna som analyseras innehåller ingen information om en individs egenskaper, men en markör analyseras som visar på biologiskt kön.

De erhållna dna-profilerna jämförs vanligtvis mot personer aktuella i utredningen eller registreras i spårregistret.

Redovisningen ska i normalfallet återges i sin helhet.
Vid citering ur redovisningen i ett annat dokument ska det finnas en tydlig hänvisning till ursprungsdokumentet.

SWEDAC ACKREDITERING
Ackred. nr 1521
Provning
ISO/IEC 17025

HEMLIG

Polisen

Elektroniskt underskriven av Nelly Gyllö Lind 2025-03-13 15:51

Nationellt forensiskt centrum (NFC)

Redovisning

Sakkunnigutlåtande

NFC:s ref.nr
2024018394

Uppdragsgivarens ref.nr
5000-K1099371-24

Följande hypoteser används vid värderingen av dna-resultaten vid jämförelse mot person;

Huvudhypotes: Spåret/dna:t kommer från den aktuella personen.
Alternativ hypotes: Spåret/dna:t kommer från någon annan person (som inte är nära släkt med den aktuella personen).

Om huvudhypotesen är sann är det förväntat att resultaten ska överensstämma. Sannolikheten för att erhålla ett överensstämmande resultat om den alternativa hypotesen (dna:t kommer från en annan person) är sann, varierar beroende på resultatet. Det är beräkningen av hur sannolikt det är att erhålla resultatet om dna:t kommer från en annan person som styr vilken slutsatsgrad som slutligen redovisas. Dna-resultatet i en undersökt STR-markör kan vara vanligt förekommande, men genom att analysera flera områden ger det sammantagna resultatet en mycket liten risk för slumpmässig överensstämmelse. Vid överensstämmelse utförs en **frekvensberäkning** som visar hur (o)vanligt dna-resultatet är. Beräkningen avser två obesläktade personer och baseras på en populationsdatabas för svensk majoritetsbefolkning. I beräkningen görs en korrigering så att resultatet kan anses ge en fingervisning om (o)vanligheten även för andra befolkningsgrupper. Överensstämmelse mellan ett fullständigt dna-resultat från en person (NN) och ett fullständigt dna-resultat från ett spår med dna från en person ger alltid slutsatsen ”Grad +4”: *Resultaten talar extremt starkt för att dna:t kommer från NN (Grad +4), om man bortser från möjligheten att det kommer från en nära släkting*[1] . Mängden och kvaliteten på dna:t samt provets beskaffenhet kan medföra att en ofullständig dna-profil erhålls, vilket kan leda till lägre slutsatsgrader.

Ett spår kan innehålla dna från två eller flera personer, **en blandbild**. Detta kan medföra fler möjligheter att förklara resultatet och därmed ökar andelen personer som har en dna-profil som av en slump skulle kunna överensstämma med analysresultatet. Vid utvärdering av ett blandbildsresultat tas hänsyn till bland annat resultatets kvalitet, hur många personer som kan ha bidragit till resultatet, mängden dna i provet, ingående varianter i STR-markörerna och i vilken proportion de förekommer.

Vid utvärdering av dna-resultat används **expertsystemet DNAxs**[2]. I expertsystemet finns en beräkningsmodul som grundar sig på en internationellt vedertagen beräkningsmodell kallad ”probabilistic genotyping”. Utvärdering med stöd av DNAxs har potential att hantera resultat med upp till fyra personer som bidragare och där resultatet uppvisar s.k. stokastisk variation, såsom att inte hela dna-profilen framträder på grund av liten mängd dna. För att ett resultat ska kunna utvärderas med DNAxs behöver dna-provet analyseras minst två gånger. Undantaget är om det dna som påvisas kommer från en person då det räcker med en analys.

Utvärdering av dna-resultat med DNAxs sker i flera steg. Först görs en bedömning om dna-resultatet är användbart. Det görs också en bedömning av antalet bidragande personer i dna-resultatet. För dna-resultat som bedömts användbart för jämförelse görs en inledande jämförelse mot person/er i ärendet.

Redovisningen ska i normalfallet återges i sin helhet.
Vid citering ur redovisningen i ett annat dokument ska det finnas en tydlig hänvisning till ursprungsdokumentet.

SWEDAC ACKREDITERING
Ackred. nr 1521
Provning
ISO/IEC 17025

Polisen

Elektroniskt underskriven av Nelly Gyllö Lind 2025-03-13 15:51

Nationellt forensiskt centrum (NFC)
Redovisning
Sakkunnigutlåtande

NFC:s ref.nr
2024018394

Uppdragsgivarens ref.nr
5000-K1099371-24

Beroende på antalet bidragande personer i dna-resultatet samt hur väl spårets dna-resultat och personens dna-profil stämmer överens avgörs det om någon beräkning av resultatvärde mot person (eller ett annat dna-spår) ska utföras. Därefter sker en beräkning av resultatvärdet.

Hur stor skillnad som tillåts mellan dna-resultatet och person för beräkning av resultatvärde styrs av validerade tröskelvärden. Dessa tröskelvärden är beroende av antalet personer i dna-resultatet. I de fall personers dna-profiler eller andra spår vid jämförelse inte uppfyller tröskelvärdet så utförs ingen beräkning av resultatvärde. Då beräkningar utförs med hjälp av expertsystem (probabilistic genotyping) som DNAxs anses beräknade resultatvärden i intervallen för Grad -2 till Grad +2 inte vara tillräckligt robusta och därmed inte tillförlitliga, varför dessa manuellt bedöms motsvara ett resultatvärde inom intervallet för Grad 0.

Även om sannolikheten är mycket liten, så är den större för **att närbesläktade personer** uppvisar överensstämmande dna-profiler, än att obesläktade personer skulle göra det[3]. Sannolikheten för överensstämmelse är störst mellan helsyskon av samma kön men lägre än 1 på 1 miljon vid en fullständig dna-profil. Sannolikheten för slumpmässig överensstämmelse är betydligt lägre för övriga, mer avlägsna släktskapsrelationer. Sannolikheten att en nära släkting skulle uppvisa en överensstämmelse med dna-resultatet ökar dock om resultatet utgörs av en ofullständig dna-profil eller av en blandbild. I NFC:s ärendeverksamhet har enbart enäggstvillingar visats ha överensstämmande dna-profiler. Råder oklarheter i utredningen kan personprov från relevanta släktingar inhämtas, om inte dna-profilerna redan finns tillgängliga via dna-registret. Om en direkt jämförelse inte är möjlig kan på begäran sannolikheten för slumpmässig överensstämmelse mellan släktingar beräknas.

Vid all material- och spårhantering behöver risken för **kontaminering** minimeras. Effekterna av kontaminering ökar med att en allt mindre mängd spår/dna hanteras Vid all hantering eller kontakt med spår eller föremål som eventuellt ska dna-undersökas finns risk för kontamination. För att minimera riskerna att kontaminera med sitt eget dna eller från andra hanterade föremål ska som minimum munskydd och engångshandskar alltid användas. Engångshandskar behöver bytas ofta och utrustning rengöras (kameror, linjaler o.s.v.). Detta gäller för såväl arbete på brottsplats som vid laboratorium fram till avslutad hantering av ett undersökningsmaterial. Vilka personer som hanterat material och spår bör finnas dokumenterat. I syfte att påvisa kontaminationer och kunna avfärda dem som sådana för att inte vilseleda förundersökningen finns en lagstadgad elimineringsdatabas (EDB), med dna-profiler främst från personer som regelbundet hanterar undersökningsmaterial, t.ex. kriminaltekniker och personal vid NFC. I vissa fall behövs salivprov från andra personer som inte förekommer i EDB för att kunna utesluta dem mot erhållna resultat. Korrekt använd skyddsutrustning är central eftersom en kontamination kan förstöra ett dna-spår (det räcker inte med att ha tillgång till dna-profilen från den kontaminerande personen).

[1]För mer detaljerad information om NFC:s utlåtandeskala se https://polisen.se/tjanster-tillstand/bestall-forensisk-undersokning/utlatandeskala/
[2]Det finns ett separat Faktablad kring DNAxs.
[3]Det finns ett separat Faktablad kring DNA-resultat och nära släktskap.

Redovisningen ska i normalfallet återges i sin helhet.
Vid citering ur redovisningen i ett annat dokument ska det finnas en tydlig hänvisning till ursprungsdokumentet.

SWEDAC ACKREDITERING
Ackred. nr 1521
Provning
ISO/IEC 17025

HEMLIG

Polisen

Elektroniskt underskriven av Nelly Gyllö Lind 2025-04-09 10:37

Nationellt forensiskt centrum (NFC)

Redovisning

Sakkunnigutlåtande

NFC:s ref.nr	Uppdragsgivarens ref.nr
2024018394	5000-K1099371-24

Undersökning avseende biologiska spår (dna)

Inledande uppgifter

Uppdragsgivare (myndighet/motsvarande)	Uppdragsgivare (namn och kontaktinformation)	
Polismyndigheten	Tommy Rinaldo, Forensiska sektionen region Mitt Uppsala	
Utförare	Telefon (NFC:s frontdesk)	NFC:s ärende upprättat
Nationellt forensiskt centrum (NFC)	010-562 80 20	2024-09-11

Ändamål

Ändamålet var att undersöka om det på nedanstående undersökningsmaterial förekommer biologiska spår som avseende dna kommer från någon av de i redovisningen angivna personerna eller annan person.

DNA-undersökningar har begärts för 2024-5000-BG115715- [-39, -40], 2024-5000-BG115989-3 och 2024-5000-SM12558- [-1, -2]. DNA-undersökningarna för dessa material har återkallats av uppdragsgivaren.

Personer vars dna-profil jämförts mot dna-resultat i denna redovisning

Namn Personnummer	Beteckning / Prov-ID NFC:s materialnummer
Hasham Saadi Aziz Khan 19940130-1552	DNA-AG-326025 202333403201
Oscar Ochaya 19970518-6550	DNA-ZZ-000089 202433633301

Redovisningen ska i normalfallet återges i sin helhet.
Vid citering ur redovisningen i ett annat dokument ska det finnas en tydlig hänvisning till ursprungsdokumentet.

SWEDAC ACKREDITERING
Ackred. nr 1521
Provning
ISO/IEC 17025

HEMLIG

Polisen

Elektroniskt underskriven av Nelly Gyllö Lind 2025-04-09 10:37

Nationellt forensiskt centrum (NFC)

Redovisning

Sakkunnigutlåtande

NFC:s ref.nr	Uppdragsgivarens ref.nr
2024018394	5000-K1099371-24

Resultat, värdering och slutsats

För information om undersökning av biologiska spår, dna samt hypoteser och resultatvärdering, se Bilaga 1.

En persons DNA-profil (ej någon av de i redovisningen angivna personerna) har tidigare påvisats. Denne benämndes Person 1.

Beteckning i utlåtandet Uppdragsgivarens beteckning Beslags-/Spårmaterialnummer NFC:s materialnummer	**Undersökningsmaterial** Platsbeskrivning Materialhantering
2024-5000-BG115715-49 2024-5000-BG115715-49 2024-5000-BG115715-49 202401839497	**Byxor** På golvet utanför duschen. Materialet återgår separat

Blod kunde inte påvisas.

Materialet har inte undersökts avseende sekret/DNA eller hår.

2024-5000-BG115715-50 2024-5000-BG115715-50 2024-5000-BG115715-50 202401839498	**Jacka** På golvet utanför duschen. Materialet återgår separat

För två undersökta besudlingar (på vänster ärm) erhölls reaktion så som för blod vid förprövning med det för blod indikativa testet leukomalakitgrönt-reagens.
Vid utförd DNA-analys påvisades DNA men resultaten kunde, på grund av att de innehåller för lite information, inte utvärderas.
Ett delprov från varje besudling undersöktes med Bluestar OBTI varvid humant hemoglobin inte kunde påvisas.

I tre undersökta områden på avigsidan (nackparti, höger ärmmudd samt vänster sida krage) kunde DNA i tillräcklig mängd inte påvisas.

Materialet har inte undersökts avseende hår.

Redovisningen ska i normalfallet återges i sin helhet.
Vid citering ur redovisningen i ett annat dokument ska det finnas en tydlig hänvisning till ursprungsdokumentet.

SWEDAC ACKREDITERING
Ackred. nr 1521
Provning
ISO/IEC 17025

HEMLIG

Polisen

Elektroniskt underskriven av Nelly Gyllö Lind 2025-04-09 10:37

Nationellt forensiskt centrum (NFC)

Redovisning

Sakkunnigutlåtande

NFC:s ref.nr
2024018394

Uppdragsgivarens ref.nr
5000-K1099371-24

2024-5000-BG115715-51	**Tröja**
2024-5000-BG115715-51	På golvet utanför duschen.
2024-5000-BG115715-51	Materialet återgår separat
202401839499	

En undersökt besudling (på höger ärmmudd) reagerade så som för blod, men något detekterbart DNA kunde inte påvisas.

I ett undersökt område på avigsidan (nackparti) kunde DNA i tillräcklig mängd inte påvisas.

Materialet har inte undersökts avseende hår.

2024-5000-BG115715-52	**Hoodtröja**
2024-5000-BG115715-52	På golvet i duschen.
2024-5000-BG115715-52	Materialet återgår separat
2024018394100	

För en undersökt besudling (på luvans bakstycke) erhölls reaktion så som för blod vid förprövning med det för blod indikativa testet leukomalakitgrönt-reagens.
Vid utförd DNA-analys påvisades DNA men resultatet kunde, på grund av att det innehåller för lite information, inte utvärderas.
Ett delprov från besudlingen undersöktes med Bluestar OBTI varvid humant hemoglobin påvisades.

En undersökt besudling (nedtill på framstycket) reagerade så som för blod, men något detekterbart DNA kunde inte påvisas.

I ett undersökt område på avigsidan (halslinning) kunde DNA i tillräcklig mängd inte påvisas.

I två undersökta områden på avigsidan (vänster ärmmudd samt nackparti) kunde något detekterbart DNA inte påvisas.

Materialet har inte undersökts avseende hår.

Redovisningen ska i normalfallet återges i sin helhet.
Vid citering ur redovisningen i ett annat dokument ska det finnas en tydlig hänvisning till ursprungsdokumentet.

SWEDAC ACKREDITERING
Ackred. nr 1521
Provning
ISO/IEC 17025

HEMLIG

Polisen

Elektroniskt underskriven av Nelly Gyllö Lind 2025-04-09 10:37

Nationellt forensiskt centrum (NFC)

Redovisning

Sakkunnigutlåtande

NFC:s ref.nr
2024018394

Uppdragsgivarens ref.nr
5000-K1099371-24

2024-5000-BG115989-1	**T-shirt**
2024-5000-BG115989-1	Från målsägaren vid obduktion
2024-5000-BG115989-1	Materialet återgår separat
2024018394154	

På stora delar av materialet iakttogs rikligt med blodlika besudlingar.

I två undersökta besudlingar på framstycket påvisades blod.
Resultaten talar extremt starkt för att blodet/DNA:t i respektive besudling kommer från Oscar Ochaya (*Grad +4*), om man bortser från möjligheten att det kommer från en nära släkting.

Materialet har inte undersökts avseende hår.

2024-5000-BG115989-2	**Byxor**
2024-5000-BG115989-2	Från målsägaren vid obduktion.
2024-5000-BG115989-2	Materialet återgår separat
2024018394155	

På stora delar av materialet iakttogs rikligt med blodlika besudlingar.

I tre undersökta besudlingar på höger byxben påvisades blod.
Resultaten talar extremt starkt för att blodet/DNA:t i respektive besudling kommer från Oscar Ochaya (*Grad +4*), om man bortser från möjligheten att det kommer från en nära släkting.

Materialet har inte undersökts avseende hår.

2024-5000-BG115989-4	**Strumpor**
2024-5000-BG115989-4	Från målsägaren vid obduktion.
2024-5000-BG115989-4	Materialet återgår separat
2024018394157	

Materialet utgörs av en svart strumpa och en randig strumpa. På stora delar av den svarta strumpan iakttogs rikligt med blodlika besudlingar.

I fyra undersökta besudlingar på den randiga strumpan påvisades blod.
Resultaten talar extremt starkt för att blodet/DNA:t i respektive besudling kommer från Oscar Ochaya (*Grad +4*), om man bortser från möjligheten att det kommer från en nära släkting.

Materialet har inte undersökts avseende hår.

Redovisningen ska i normalfallet återges i sin helhet.
Vid citering ur redovisningen i ett annat dokument ska det finnas en tydlig hänvisning till ursprungsdokumentet.

SWEDAC ACKREDITERING
Ackred. nr 1521
Provning
ISO/IEC 17025

HEMLIG

Polisen

Elektroniskt underskriven av Nelly Gyllö Lind 2025-04-09 10:37

Nationellt forensiskt centrum (NFC)

Redovisning

Sakkunnigutlåtande

NFC:s ref.nr	Uppdragsgivarens ref.nr
2024018394	5000-K1099371-24

2024-5000-BG117991-1:B	**Nycklar**
2024-5000-BG117991-1	
2024-5000-BG117991-1	Materialet återgår separat
2024018394158	

Materialet utgörs av fem nycklar, varav fyra mindre märkta ”Hoppe” och ”H001” och en större märkt ”ILOQ”, samt en plastdetalj med snöre.

I ett undersökt område på två av de mindre nycklarna (huvudet på respektive nyckel) påvisades DNA.
Analysen visar en blandning av DNA från minst två personer.
Resultaten talar extremt starkt för att del av DNA:t kommer från Hasham Saadi Aziz Khan (*Grad +4*), om man bortser från möjligheten att det kommer från en nära släkting.
Resultaten talar extremt starkt för att del av DNA:t kommer från Oscar Ochaya (*Grad +4*), om man bortser från möjligheten att det kommer från en nära släkting.
Person 1 har för liten överensstämmelse med resultatet för att någon slutsatsgrundande beräkning ska utföras.

I ett undersökt område på de andra två mindre nycklarna (huvudet på respektive nyckel) påvisades DNA.
Analysen visar en blandning av DNA från minst två personer.
Resultaten talar extremt starkt för att del av DNA:t kommer från Hasham Saadi Aziz Khan (*Grad +4*), om man bortser från möjligheten att det kommer från en nära släkting.
Resultaten talar extremt starkt för att del av DNA:t kommer från Oscar Ochaya (*Grad +4*), om man bortser från möjligheten att det kommer från en nära släkting.
Person 1 har för liten överensstämmelse med resultatet för att någon slutsatsgrundande beräkning ska utföras.

I ett undersökt område på den större nyckeln (huvudet) samt plastdetaljen påvisades DNA.
Resultaten talar extremt starkt för att DNA:t kommer från Oscar Ochaya (*Grad +4*), om man bortser från möjligheten att det kommer från en nära släkting.

Redovisningen ska i normalfallet återges i sin helhet.
Vid citering ur redovisningen i ett annat dokument ska det finnas en tydlig hänvisning till ursprungsdokumentet.

SWEDAC ACKREDITERING
Ackred. nr 1521
Provning
ISO/IEC 17025

HEMLIG

Polisen

Elektroniskt underskriven av Nelly Gyllö Lind 2025-04-09 10:37

Nationellt forensiskt centrum (NFC)

Redovisning

Sakkunnigutlåtande

NFC:s ref.nr	Uppdragsgivarens ref.nr
2024018394	5000-K1099371-24

2025-5000-BG5012-1	**Skor**
2025-5000-BG5012-1	Tillhörigheter som tagits från Hasham i samband med
2025-5000-BG5012-1	gripande i Tyskland.
2024018394159	Materialet återgår separat

På materialets utsida samt synlig insida kunde blod inte påvisas.

2025-5000-BG5012-7	**Skosnöre**
2025-5000-BG5012-7	Tillhörigheter som tagits från Hasham i samband med
2025-5000-BG5012-7	gripande i Tyskland.
2024018394160	Materialet återgår separat

Blod kunde inte påvisas.

Redovisningen ska i normalfallet återges i sin helhet.
Vid citering ur redovisningen i ett annat dokument ska det finnas en tydlig hänvisning till ursprungsdokumentet.

SWEDAC ACKREDITERING
Ackred. nr 1521
Provning
ISO/IEC 17025

HEMLIG

Polisen

Elektroniskt underskriven av Nelly Gyllö Lind 2025-04-09 10:37

Nationellt forensiskt centrum (NFC)

Redovisning

Sakkunnigutlåtande

NFC:s ref.nr	Uppdragsgivarens ref.nr
2024018394	5000-K1099371-24

Metodik

Någon, några eller samtliga metodiker har använts vid undersökningen: 838*, 852*, 859*, 871*, 872*, 666*, 1388*, 869*, 744*, 727* 1828*, 736*

Metodik markerad med asterisk (*) är ackrediterad enligt ISO 17025. För mer information, se polisen.se/forensiskametoder. Önskas ytterligare information kring använd metodik kontakta ansvarig handläggare.

Undersökningsrelaterad information

Undersökningsuppdraget är värderande. Vid ett sådant uppdrag innehåller slutsatsen uppgift om storleksordningen på resultatvärdet (se rubriken Utlåtandeskala).

Eventuella dna-prov arkiveras vid laboratoriet i minst 30 år. Arkiveringstiden är kopplad till brottskategori.

För att tillgodose författningsenliga krav på rättssäkerhet och registerkvalitet, skall den uppdragsgivare som begärt dna-analysen meddela NFC när ej längre relevanta dna-resultat skall gallras ur spårregistret.

Resultatet gäller för materialet så som det inkom till NFC.

I Foresight går att söka efter och få en sammanställning över material och undersökningar i ett K-ärende som hanteras av NFC. Foresight går att nå direkt från Durtvå och TekPro samt via denna länk: foresight.polisen.se/foresight. Alla som har behörighet att se information om ett K-ärende i Durtvå har åtkomst till uppgifterna i Foresight.

Material som delas vid NFC får en indexering av materialbeteckningen. Genom att söka på materialet i Foresight erhålls bl.a. en sammanställning över hur materialet har delats upp, status och var de uppdelade materialen befinner sig.

Handläggning

Handläggare, DNA	Driftställe	För kontakt
forensikern Nelly Gyllö Lind (ansvarig handläggare) forensikern Linus Olofsson	Nationellt NFC (Linköping)	010-562 49 00
Ärendeansvarig		För kontakt
forensikern Nelly Gyllö Lind		010-562 49 00

Frågor om undersökningen samt eventuell kallelse till rättegång riktas till ansvarig handläggare, se ovan. Övergripande frågor i ärendet riktas till ärendeansvarig.

Redovisningen ska i normalfallet återges i sin helhet.
Vid citering ur redovisningen i ett annat dokument ska det finnas en tydlig hänvisning till ursprungsdokumentet.

SWEDAC ACKREDITERING
Ackred. nr 1521
Provning
ISO/IEC 17025

HEMLIG

Polisen

Elektroniskt underskriven av Nelly Gyllö Lind 2025-04-09 10:37

Nationellt forensiskt centrum (NFC)

Redovisning

Sakkunnigutlåtande

NFC:s ref.nr
2024018394

Uppdragsgivarens ref.nr
5000-K1099371-24

Utlåtandeskala

Skalsteg	Verbalt uttryck i utlåtandet	Förklaring	Resultatvärde (V)
Grad +4	Resultaten talar extremt starkt för att ...	Det bedöms vara minst 1 000 000 gånger mer sannolikt att få dessa resultat om huvudhypotesen är sann än om den alternativa hypotesen är sann.	$1\,000\,000 \leq V$
Grad +3	Resultaten talar starkt för att ...	Det bedöms vara minst 6000 gånger mer sannolikt att få dessa resultat om huvudhypotesen är sann än om den alternativa hypotesen är sann.	$6\,000 \leq V < 1\,000\,000$
Grad +2	Resultaten talar för att ...	Det bedöms vara minst 100 gånger mer sannolikt att få dessa resultat om huvudhypotesen är sann än om den alternativa hypotesen är sann.	$100 \leq V < 6\,000$
Grad +1	Resultaten talar i någon mån för att ...	Det bedöms vara minst 6 gånger mer sannolikt att få dessa resultat om huvudhypotesen är sann än om den alternativa hypotesen är sann.	$6 \leq V < 100$
Grad 0	Resultaten talar varken för eller emot att ...	Det bedöms vara ungefär lika sannolikt att få de erhållna resultaten om huvudhypotesen är sann som om den alternativa hypotesen är sann.	$\frac{1}{6} < V < 6$
Grad -1	Resultaten talar i någon mån för att ... inte ...	Det bedöms vara minst 6 gånger mer sannolikt att få dessa resultat om den alternativa hypotesen är sann än om huvudhypotesen är sann.	$\frac{1}{100} < V \leq \frac{1}{6}$
Grad -2	Resultaten talar för att ... inte ...	Det bedöms vara minst 100 gånger mer sannolikt att få dessa resultat om den alternativa hypotesen är sann än om huvudhypotesen är sann.	$\frac{1}{6\,000} < V \leq \frac{1}{100}$
Grad -3	Resultaten talar starkt för att ... inte ...	Det bedöms vara minst 6000 gånger mer sannolikt att få dessa resultat om den alternativa hypotesen är sann än om huvudhypotesen är sann.	$\frac{1}{1\,000\,000} < V \leq \frac{1}{6\,000}$
Grad -4	Resultaten talar extremt starkt för att ... inte ...	Det bedöms vara minst 1 000 000 gånger mer sannolikt att få dessa resultat om den alternativa hypotesen är sann än om huvudhypotesen är sann.	$V \leq \frac{1}{1\,000\,000}$

Skalan är utarbetad för NFC:s resultatvärdering. Vid resultatvärdering bedöms storleken hos *resultatvärdet*, det vill säga hur mycket resultaten av undersökningen talar för eller emot huvudhypotesen. Storleksordningen hos resultatvärdet avgör skalsteget. Skalstegen visas med tillhörande intervall av resultatvärden (V). Om en av hypoteserna kan uteslutas används inte skalstegen och slutsatsen blir då ett fastställande av faktum.

Redovisningen ska i normalfallet återges i sin helhet.
Vid citering ur redovisningen i ett annat dokument ska det finnas en tydlig hänvisning till ursprungsdokumentet.

SWEDAC ACKREDITERING
Ackred. nr 1521
Provning
ISO/IEC 17025

HEMLIG

Polisen

Elektroniskt underskriven av Nelly Gyllö Lind 2025-04-09 10:37

Nationellt forensiskt centrum (NFC)

Redovisning

Sakkunnigutlåtande

NFC:s ref.nr 2024018394

Uppdragsgivarens ref.nr 5000-K1099371-24

Bilaga 1. Undersökningar av biologiska spår och dna

I tabellen återges exempel med förklaring på vanliga standardfraser som används av Nationellt forensiskt centrum (NFC) vid redovisning av genomförda undersökningar av biologiska spår och dna.

Vid behov av att diskutera genomförda undersökningar och erhållna resultat kontakta ansvarig handläggare i ärendet.

Använd fras	Förklaring
… reagerade så som för blod …	Vid ett test har spåret reagerat så som för blod.
… blod påvisades …	Spåret är blodliknande, har reagerat så som för blod med ett test och ett dna-resultat har erhållits.
… spermier påvisades …	Spermier har påvisats vid mikroskopisk granskning av ett delprov av spåret men manligt dna har inte påvisats.
… sperma påvisades …	Spermier har påvisats vid mikroskopisk granskning av ett delprov av spåret och manligt dna har påvisats.
… dna påvisades …	Dna har påvisats men bakomliggande spårtyp har inte fastställts. Används exempelvis när områden spårsäkrats för analys, så som för ”*brukarDNA*” eller ”*touchDNA*”.
… kunde blod/sperma inte påvisas …	Spårtypen ifråga har inte kunnat påvisas på det undersökta materialet.
Något detekterbart dna kunde inte påvisas	Vid kvantifiering (mängdbestämning) av provet kunde dna inte påvisas (<0,001 ng/µL).
Dna i tillräcklig mängd kunde inte påvisas	Vid kvantifiering (mängdbestämning) påvisades dna i provet, men fortsatt analys har inte utförts på grund av att mängden dna (0,001-0,0049 ng/µL) är låg för en standardanalys.
Dna påvisades. Resultatet kunde på grund av komplexitet (+ ev. förtydligande ord) inte utvärderas	Standardanalys utförd. Resultatet kan utgöras av en komplicerad blandbild med flera personer, vara ett svagt resultat med avsaknad av information, inte ett reproducerbart resultat eller en kombination av dessa tre. Nedbrytningsgrad på dna eller närvaro av föroreningar s.k. analyshämmare kan inverka på resultatet.
Den mindre delen av dna:t kunde inte utvärderas	Används när resultatet utgörs av en blandbild med olika proportioner på de bidragande inslagen och den mindre delen inte kan utvärderas och användas på grund av komplexitet.

SWEDAC ACKREDITERING
Ackred. nr 1521
Provning
ISO/IEC 17025

HEMLIG

Polisen

Elektroniskt underskriven av Nelly Gyllö Lind 2025-04-09 10:37

Nationellt forensiskt centrum (NFC)

Redovisning

Sakkunnigutlåtande

NFC:s ref.nr 2024018394

Uppdragsgivarens ref.nr 5000-K1099371-24

En undersökning inleds med att **eftersöka och säkra biologiska spår** och om möjligt fastställa spårtyp. Spår som eftersöks är exempelvis besudlingar av blod, sperma eller sekret (saliv eller vaginalsekret) men också spår av t.ex. celler/cellrester som inte utgör direkta besudlingar. Spår kan sökas med blotta ögat eller med stöd av ljuskällor och instrument men också på kemisk väg. Biokemiska tester och mikroskopisk granskning används för att bedöma spårtyp. En stor mängd spår säkras trots avsaknad av regelrätta besudlingar. När det gäller spår som inte kan synliggöras går det inte att i förväg avgöra var det sitter eller om det överhuvudtaget förekommer något spår eller dna på den aktuella ytan. Många av dessa spårsäkringar innehåller mycket lite eller inget dna och möjligheten att få användbara resultat är låga. När dna i dessa fall påvisas kan bakomliggande spårtyp inte klargöras.

En bedömning av ett spår, ibland i kombination med resultat från dna-analys, leder till följande slutsatser: ”*... blod/sperma påvisades*” eller ”*... kunde blod/sperma inte påvisas*”. När spårtyp inte har fastställts används ”*... påvisades dna ...*”. Slutsatsen ”*kunde inte påvisas*” utesluter inte att det kan finnas spår/dna på ett material. Tidsförlopp, mängden spår och deras synlighet, underlagets beskaffenhet och graden av föroreningar (t.ex. smuts) är faktorer som påverkar resultatet. På material där många besudlingar/spår iakttas görs ofta ett urval till fortsatt undersökning. Urvalet baseras på erfarenhet samt på den information som uppdragsgivaren lämnat i ärendet.

Efter spårsäkringen utförs **extraktion**, då dna utvinns ur spåret. Vald metod beror på spårets egenskaper och på det bakgrundsmaterial där det sitter. Nästa steg, **kvantifieringen**, undersöker mängden dna i provet. Innehåller provet inget eller för lite dna för en standardanalys avslutas analysen (gränsen/gränsvärdet är satt till 0,005 ng/µL). Om ett undersökt spår inte uppvisar något dna eller att mängden dna är låg för en standardanalys används fraser motsvarande: ”*Något detekterbart dna kunde inte påvisas*” eller ”*Dna i tillräcklig mängd kunde inte påvisas*”. Innehåller provet mycket dna så kan det behöva spädas före fortsatt analys. Nästa steg är **kopiering** med s.k. PCR-teknik där utvalda områden i dna:t kopieras och dna-profilen tas fram. Tekniken möjliggör undersökning av små mängder dna.

Dna finns i de flesta av våra celler. Det dna som analyseras är likadant i hela kroppen och ändrar sig inte över tiden. Sperma eller blod som påträffats på en brottsplats kan därför jämföras med dna-resultatet för ett salivprov från en person tillvaratagt långt senare. Vid dna-analysen undersöks en ytterst liten del av arvsmassan som innehåller tillräckligt med information för att kunna leda till starka slutsatser. De områden i arvsmassan som undersöks kallas STR-markörer. De uppvisar variation mellan olika individer. Analysresultatet för de undersökta STR-markörerna åskådliggörs som en sifferserie kallad dna-profil. Markörerna som analyseras innehåller ingen information om en individs egenskaper, men en markör analyseras som visar på biologiskt kön.

De erhållna dna-profilerna jämförs vanligtvis mot personer aktuella i utredningen eller registreras i spårregistret.

Redovisningen ska i normalfallet återges i sin helhet.
Vid citering ur redovisningen i ett annat dokument ska det finnas en tydlig hänvisning till ursprungsdokumentet.

SWEDAC ACKREDITERING
Ackred. nr 1521
Provning
ISO/IEC 17025

HEMLIG

Polisen

Elektroniskt underskriven av Nelly Gyllö Lind 2025-04-09 10:37

Nationellt forensiskt centrum (NFC)

Redovisning

Sakkunnigutlåtande

NFC:s ref.nr
2024018394

Uppdragsgivarens ref.nr
5000-K1099371-24

Följande hypoteser används vid värderingen av dna-resultaten vid jämförelse mot person;

Huvudhypotes: Spåret/dna:t kommer från den aktuella personen.
Alternativ hypotes: Spåret/dna:t kommer från någon annan person (som inte är nära släkt med den aktuella personen).

Om huvudhypotesen är sann är det förväntat att resultaten ska överensstämma. Sannolikheten för att erhålla ett överensstämmande resultat om den alternativa hypotesen (dna:t kommer från en annan person) är sann, varierar beroende på resultatet. Det är beräkningen av hur sannolikt det är att erhålla resultatet om dna:t kommer från en annan person som styr vilken slutsatsgrad som slutligen redovisas. Dna-resultatet i en undersökt STR-markör kan vara vanligt förekommande, men genom att analysera flera områden ger det sammantagna resultatet en mycket liten risk för slumpmässig överensstämmelse. Vid överensstämmelse utförs en **frekvensberäkning** som visar hur (o)vanligt dna-resultatet är. Beräkningen avser två obesläktade personer och baseras på en populationsdatabas för svensk majoritetsbefolkning. I beräkningen görs en korrigering så att resultatet kan anses ge en fingervisning om (o)vanligheten även för andra befolkningsgrupper. Överensstämmelse mellan ett fullständigt dna-resultat från en person (NN) och ett fullständigt dna-resultat från ett spår med dna från en person ger alltid slutsatsen ”Grad +4”: *Resultaten talar extremt starkt för att dna:t kommer från NN (Grad +4), om man bortser från möjligheten att det kommer från en nära släkting*[1] . Mängden och kvaliteten på dna:t samt provets beskaffenhet kan medföra att en ofullständig dna-profil erhålls, vilket kan leda till lägre slutsatsgrader.

Ett spår kan innehålla dna från två eller flera personer, **en blandbild**. Detta kan medföra fler möjligheter att förklara resultatet och därmed ökar andelen personer som har en dna-profil som av en slump skulle kunna överensstämma med analysresultatet. Vid utvärdering av ett blandbildsresultat tas hänsyn till bland annat resultatets kvalitet, hur många personer som kan ha bidragit till resultatet, mängden dna i provet, ingående varianter i STR-markörerna och i vilken proportion de förekommer.

Vid utvärdering av dna-resultat används **expertsystemet DNAxs**[2]. I expertsystemet finns en beräkningsmodul som grundar sig på en internationellt vedertagen beräkningsmodell kallad ”probabilistic genotyping”. Utvärdering med stöd av DNAxs har potential att hantera resultat med upp till fyra personer som bidragare och där resultatet uppvisar s.k. stokastisk variation, såsom att inte hela dna-profilen framträder på grund av liten mängd dna. För att ett resultat ska kunna utvärderas med DNAxs behöver dna-provet analyseras minst två gånger. Undantaget är om det dna som påvisas kommer från en person då det räcker med en analys.

Utvärdering av dna-resultat med DNAxs sker i flera steg. Först görs en bedömning om dna-resultatet är användbart. Det görs också en bedömning av antalet bidragande personer i dna-resultatet. För dna-resultat som bedömts användbart för jämförelse görs en inledande jämförelse mot person/er i ärendet.

Redovisningen ska i normalfallet återges i sin helhet.
Vid citering ur redovisningen i ett annat dokument ska det finnas en tydlig hänvisning till ursprungsdokumentet.

SWEDAC ACKREDITERING
Ackred. nr 1521
Provning
ISO/IEC 17025

HEMLIG

Polisen

Elektroniskt underskriven av Nelly Gyllö Lind 2025-04-09 10:37

Nationellt forensiskt centrum (NFC)

Redovisning

Sakkunnigutlåtande

NFC:s ref.nr
2024018394

Uppdragsgivarens ref.nr
5000-K1099371-24

Beroende på antalet bidragande personer i dna-resultatet samt hur väl spårets dna-resultat och personens dna-profil stämmer överens avgörs det om någon beräkning av resultatvärde mot person (eller ett annat dna-spår) ska utföras. Därefter sker en beräkning av resultatvärdet.

Hur stor skillnad som tillåts mellan dna-resultatet och person för beräkning av resultatvärde styrs av validerade tröskelvärden. Dessa tröskelvärden är beroende av antalet personer i dna-resultatet. I de fall personers dna-profiler eller andra spår vid jämförelse inte uppfyller tröskelvärdet så utförs ingen beräkning av resultatvärde. Då beräkningar utförs med hjälp av expertsystem (probabilistic genotyping) som DNAxs anses beräknade resultatvärden i intervallen för Grad -2 till Grad +2 inte vara tillräckligt robusta och därmed inte tillförlitliga, varför dessa manuellt bedöms motsvara ett resultatvärde inom intervallet för Grad 0.

Även om sannolikheten är mycket liten, så är den större för **att närbesläktade personer** uppvisar överensstämmande dna-profiler, än att obesläktade personer skulle göra det[3]. Sannolikheten för överensstämmelse är störst mellan helsyskon av samma kön men lägre än 1 på 1 miljon vid en fullständig dna-profil. Sannolikheten för slumpmässig överensstämmelse är betydligt lägre för övriga, mer avlägsna släktskapsrelationer. Sannolikheten att en nära släkting skulle uppvisa en överensstämmelse med dna-resultatet ökar dock om resultatet utgörs av en ofullständig dna-profil eller av en blandbild. I NFC:s ärendeverksamhet har enbart enäggstvillingar visats ha överensstämmande dna-profiler. Råder oklarheter i utredningen kan personprov från relevanta släktingar inhämtas, om inte dna-profilerna redan finns tillgängliga via dna-registret. Om en direkt jämförelse inte är möjlig kan på begäran sannolikheten för slumpmässig överensstämmelse mellan släktingar beräknas.

Vid all material- och spårhantering behöver risken för **kontaminering** minimeras. Effekterna av kontaminering ökar med att en allt mindre mängd spår/dna hanteras Vid all hantering eller kontakt med spår eller föremål som eventuellt ska dna-undersökas finns risk för kontamination. För att minimera riskerna att kontaminera med sitt eget dna eller från andra hanterade föremål ska som minimum munskydd och engångshandskar alltid användas. Engångshandskar behöver bytas ofta och utrustning rengöras (kameror, linjaler o.s.v.). Detta gäller för såväl arbete på brottsplats som vid laboratorium fram till avslutad hantering av ett undersökningsmaterial. Vilka personer som hanterat material och spår bör finnas dokumenterat. I syfte att påvisa kontaminationer och kunna avfärda dem som sådana för att inte vilseleda förundersökningen finns en lagstadgad elimineringsdatabas (EDB), med dna-profiler främst från personer som regelbundet hanterar undersökningsmaterial, t.ex. kriminaltekniker och personal vid NFC. I vissa fall behövs salivprov från andra personer som inte förekommer i EDB för att kunna utesluta dem mot erhållna resultat. Korrekt använd skyddsutrustning är central eftersom en kontamination kan förstöra ett dna-spår (det räcker inte med att ha tillgång till dna-profilen från den kontaminerande personen).

[1]För mer detaljerad information om NFC:s utlåtandeskala se https://polisen.se/tjanster-tillstand/bestall-forensisk-undersokning/utlatandeskala/
[2]Det finns ett separat Faktablad kring DNAxs.
[3]Det finns ett separat Faktablad kring DNA-resultat och nära släktskap.

Redovisningen ska i normalfallet återges i sin helhet.
Vid citering ur redovisningen i ett annat dokument ska det finnas en tydlig hänvisning till ursprungsdokumentet.

SWEDAC ACKREDITERING
Ackred. nr 1521
Provning
ISO/IEC 17025

HEMLIG

Polisen

Elektroniskt underskriven av Anton Stål 2024-10-25 15:16

Nationellt forensiskt centrum (NFC)

Redovisning foto L62:1

Meddelande

NFC:s ref.nr	Uppdragsgivarens ref.nr
2024018394	5000-K1099371-24

Meddelande

Uppdragsgivare (myndighet/motsvarande)	Uppdragsgivare (namn och kontaktinformation)	
Polismyndigheten	Tommy Rinaldo, Forensiska sektionen region Mitt Uppsala	
Utförare	Telefon (NFC:s frontdesk)	NFC:s ärende upprättat
Nationellt forensiskt centrum (NFC)	010-562 80 20	2024-09-11

Fingeravtryck från avgjutningsmassa är fotograferade och inlagda i P: samt arkiverade i FILIP.

Handläggning

Handläggare, Spårfotografering	Driftställe	För kontakt
forensiska fotografen Anton Stål (ansvarig handläggare)	NFC Nord (Uppsala)	0761420803
Ärendeansvarig		För kontakt
forensikern Nelly Gyllö Lind		010-5624900

Frågor om undersökningen samt eventuell kallelse till rättegång riktas till ansvarig handläggare, se ovan. Övergripande frågor i ärendet riktas till ärendeansvarig.

HEMLIG

Polisen

Elektroniskt underskriven av Elin Albihn 2025-01-07 15:42

Nationellt forensiskt centrum (NFC)

Redovisning

Sakkunnigutlåtande

NFC:s ref.nr	Uppdragsgivarens ref.nr
2024018394	5000-K1099371-24

Fingeravtrycksframkallning

Inledande uppgifter

Uppdragsgivare (myndighet/motsvarande)	Uppdragsgivare (namn och kontaktinformation)	
Polismyndigheten	Tommy Rinaldo, Forensiska sektionen region Mitt Uppsala	
Utförare	Telefon (NFC:s frontdesk)	NFC:s ärende upprättat
Nationellt forensiskt centrum (NFC)	010-562 80 20	2024-09-11

Ändamål

Ändamålet var att undersöka om det på materialen förekommer fingeravtryck som bedöms vara användbara för jämförelse.

Undersökning avseende fingeravtryck för materialet BG115715-[35, 37, 38, 39, 40] har återkallats av uppdragsgivaren Tommy Rinaldo, 2024-12-16. Materialet återgår separat.

Materialförteckning och resultat

Beteckning i utlåtandet	**Undersökningsmaterial**
Uppdragsgivarens beteckning	Platsbeskrivning
Beslags-/Spårmaterialnummer	Materialhantering
NFC:s materialnummer	

2024-5000-SM13370-10	**Engångshandske**
2024-5000-SM13370-10	På diskbänk.
2024-5000-SM13370-10	Materialet kommer att kastas 2025-07-31 om inte annat
202401839415	meddelas laboratoriet.

Resultat

Inga fingeravtryck säkrades på materialet.

2024-5000-SM13370-11	**Engångshandske**
2024-5000-SM13370-11	På golvet i badrummet.
2024-5000-SM13370-11	Materialet kommer att kastas 2025-07-31 om inte annat
202401839416	meddelas laboratoriet.

Resultat

Inga fingeravtryck säkrades på materialet.

Redovisningen ska i normalfallet återges i sin helhet.
Vid citering ur redovisningen i ett annat dokument ska det finnas en tydlig hänvisning till ursprungsdokumentet.

SWEDAC ACKREDITERING
Ackred. nr 1521
Provning
ISO/IEC 17025

HEMLIG

Polisen

Elektroniskt underskriven av Elin Albihn 2025-01-07 15:42

Nationellt forensiskt centrum (NFC)

Redovisning

Sakkunnigutlåtande

NFC:s ref.nr	Uppdragsgivarens ref.nr
2024018394	5000-K1099371-24

Metodik

Följande metodik har använts vid undersökningen: 1252*, 1238*, 1240*, 1235*, 1245*, 1246*.

Metodik markerad med asterisk (*) är ackrediterad enligt ISO 17025. För mer information, se polisen.se/forensiskametoder

Undersökningsrelaterad information

Undersökningsuppdraget är beskrivande. Vid ett sådant uppdrag redovisas resultat, men någon slutsats dras inte.

Resultatet gäller för materialet så som det inkom till NFC.

I Foresight går att söka efter och få en sammanställning över material och undersökningar i ett K-ärende som hanteras av NFC. Foresight går att nå direkt från Durtvå och TekPro samt via denna länk: foresight.polisen.se/foresight. Alla som har behörighet att se information om ett K-ärende i Durtvå har åtkomst till uppgifterna i Foresight.

Material som delas vid NFC får en indexering av materialbeteckningen. Genom att söka på materialet i Foresight erhålls bl.a. en sammanställning över hur materialet har delats upp, status och var de uppdelade materialen befinner sig.

Handläggning

Handläggare, Fingeravtrycksframkallning	Driftställe	För kontakt
forensiska laboranten Elin Albihn (ansvarig handläggare)	Nationellt NFC (Linköping)	010-562 82 08 elin.albihn@polisen.se
Ärendeansvarig		För kontakt
forensikern Nelly Gyllö Lind		010-5624900

Frågor om undersökningen samt eventuell kallelse till rättegång riktas till ansvarig handläggare, se ovan. Övergripande frågor i ärendet riktas till ärendeansvarig.

Redovisningen ska i normalfallet återges i sin helhet.
Vid citering ur redovisningen i ett annat dokument ska det finnas en tydlig hänvisning till ursprungsdokumentet.

SWEDAC ACKREDITERING
Ackred. nr 1521
Provning
ISO/IEC 17025

HEMLIG

Polisen

Elektroniskt underskriven av Annemarie Svejderud 2024-12-02 16:53

Nationellt forensiskt centrum - NFC
Sakkunnigutlåtande
fingeravtrycksjämförelse

Datum	Vårt diarienummer
2024-12-02	2024018394
Ert datum	Er beteckning
2024-09-11	5000-K1099371-24

Polismyndigheten
Forensiska sektionen region Mitt Uppsala
Tommy Rinaldo
751 81 Uppsala

Uppdragsgivare

Polismyndigheten

Allmän information om NFC:s redovisningar

Vid återgivande av denna redovisning ska detta i normalfallet göras i sin helhet. Om utdrag ur redovisningen återges i annat dokument ska detta följas av en tydlig hänvisning till ursprungsdokumentet.

Standardförfarande och metoder som har använts anges med dokumentbeteckning. Standardförfarande och metoder som ingår i laboratoriets ackreditering enligt ISO/IEC 17025 är markerade med asterisk (*). För förklaring av dokumentbeteckningar hänvisas till laboratoriets hemsida på IntraPolis eller Internet. Önskas mer information kontakta ärendeansvarig.

HEMLIG

Polisen

Elektroniskt underskriven av Annemarie Svejderud 2024-12-02 16:53

Nationellt forensiskt centrum - NFC
Sakkunnigutlåtande
fingeravtrycksjämförelse

Datum	Vårt diarienummer
2024-12-02	2024018394
Ert datum	Er beteckning
2024-09-11	5000-K1099371-24

Ändamål

Ändamålet är att undersöka om nedanstående fingeravtryck är användbara för jämförelse och härrör från person listad nedan eller annan person registrerad i Polisens fingeravtrycksregister i Abis (automatiserat biometriskt identifieringssystem).

Personer
970518-6550
940130-1552

Undersökningsrelaterad information

Allmän information

Resultat från fingeravtrycksundersökningar redovisas inte i graderad skala.

Benämningen fingeravtryck innefattar här friktionshudsavtryck från fingrar, handflator och fotsulor.

Sökbara fingeravtryck som inte identifierats till person registreras i Polisens spårregister och söks med automatik mot nyinkomna daktylogram i Polisens fingeravtrycksregister

I de fall personuppgifter redovisas under rubriken Undersökning och slutsats är de hämtade från fingeravtrycksregistret eller från oregistrerat jämförelsematerial.

Information om identifierat område på handen lämnas på begäran.

Uteslutning kan under vissa omständigheter göras efter motivering på begäran.

För ytterligare information kring förfarande och slutsatser vid fingeravtrycksjämförelse hänvisas till NFC:s faktablad för fingeravtrycksjämförelse på Intrapolis.

Ärendespecifik information

Observera att jämförelse med 970518-6550 och 940130-1552 inte utförts då inga daktylogram fanns tillgängliga 2024-12-02. Önskas jämförelse efter daktyloskopering görs det efter ny begäran till NFC.

Polismyndigheten
Nationellt forensiskt centrum - NFC
581 94 Linköping • Tel 010-562 80 20 vxl • Fax 013-14 57 15
E-post registrator.nfc@polisen.se

SWEDAC ACKREDITERING
Ackred. nr 1521
Provning
ISO/IEC 17025

HEMLIG

Polisen

Elektroniskt underskriven av Annemarie Svejderud 2024-12-02 16:53

Nationellt forensiskt centrum - NFC
Sakkunnigutlåtande
fingeravtrycksjämförelse

Datum	Vårt diarienummer
2024-12-02	2024018394
Ert datum	Er beteckning
2024-09-11	5000-K1099371-24

Undersökning och slutsats

Beslagsnummer: **2024-5000-SM13370-104**
Badrum, kakelvägg bakom toalett.

2024-5000-SM13370-**104** 2024018394-49 Fingeravtrycksspår - *Fingeravtryck, avgjutningsmassa*	**Användbart** för jämförelse. **Inte identifierat** till person.

Beslagsnummer: **2024-5000-SM13370-105**
Badrum, kakelvägg bakom toalett.

2024-5000-SM13370-**105** 2024018394-50 Fingeravtrycksspår - *Fingeravtryck, avgjutningsmassa*	**Användbart** för jämförelse. **Inte identifierat** till person.

Beslagsnummer: **2024-5000-SM13370-106**
På skåpslucka ovanför spis nr:6

2024-5000-SM13370-**106** 2024018394-51 Fingeravtrycksspår - *Fingeravtryck, avgjutningsmassa*	**Inte användbart** för jämförelse.

Beslagsnummer: **2024-5000-SM13370-107**
På diskmaskins-luckan, nere till vänster.

2024-5000-SM13370-**107** 2024018394-52 Fingeravtrycksspår - *Fingeravtryck, avgjutningsmassa*	**Användbart** för jämförelse. **Inte identifierat** till person.

Polismyndigheten
Nationellt forensiskt centrum - NFC
581 94 Linköping • Tel 010-562 80 20 vxl • Fax 013-14 57 15
E-post registrator.nfc@polisen.se

SWEDAC ACKREDITERING
Ackred. nr 1521
Provning
ISO/IEC 17025

HEMLIG

Polisen

Elektroniskt underskriven av Annemarie Svejderud 2024-12-02 16:53

Nationellt forensiskt centrum - NFC
Sakkunnigutlåtande
fingeravtrycksjämförelse

Datum	Vårt diarienummer
2024-12-02	2024018394
Ert datum	Er beteckning
2024-09-11	5000-K1099371-24

Metodik

Vid fingeravtrycksjämförelse har standardförfarande 1147* och metod 1148* använts.

Material och materialhantering

Vid fingeravtrycksjämförelse används endast bilder av säkrade spår, inget gods hanteras. Bilderna sparas digitalt. I de fall undersökningsmaterialet inkommit i form av spårkort arkiveras även dessa vid handläggande NFC-enhet.

Handläggning

Undersökning	Handläggare
Fingeravtrycks-jämförelse	forensikern Annemarie Svejderud (ansvarig handläggare) forensikern Olle Falklöf

Frågor riktas i första hand till forensikern Nelly Gyllö Lind (ärendeansvarig), direkttelefon 010-5624900. Eventuell kallelse till rättegång ställs till den ansvarige handläggaren för berörd undersökningstyp.

Annemarie Svejderud
Forensiker

Polismyndigheten
Nationellt forensiskt centrum - NFC
581 94 Linköping • Tel 010-562 80 20 vxl • Fax 013-14 57 15
E-post registrator.nfc@polisen.se

SWEDAC ACKREDITERING
Ackred. nr 1521
Provning
ISO/IEC 17025

HEMLIG

Polisen

Elektroniskt underskriven av Olle Falklöf 2024-12-02 16:59

Nationellt forensiskt centrum - NFC
Sakkunnigutlåtande
fingeravtrycksjämförelse

Datum	Vårt diarienummer
2024-12-02	2024018394
Ert datum	Er beteckning
2024-09-11	5000-K1099371-24

Polismyndigheten
Forensiska sektionen region Mitt Uppsala
Tommy Rinaldo
751 81 Uppsala

Uppdragsgivare

Polismyndigheten

Allmän information om NFC:s redovisningar

Vid återgivande av denna redovisning ska detta i normalfallet göras i sin helhet. Om utdrag ur redovisningen återges i annat dokument ska detta följas av en tydlig hänvisning till ursprungsdokumentet.

Standardförfarande och metoder som har använts anges med dokumentbeteckning. Standardförfarande och metoder som ingår i laboratoriets ackreditering enligt ISO/IEC 17025 är markerade med asterisk (*). För förklaring av dokumentbeteckningar hänvisas till laboratoriets hemsida på IntraPolis eller Internet. Önskas mer information kontakta ärendeansvarig.

HEMLIG

Polisen

Elektroniskt underskriven av Olle Falklöf 2024-12-02 16:59

Nationellt forensiskt centrum - NFC
Sakkunnigutlåtande
fingeravtrycksjämförelse

Datum	Vårt diarienummer
2024-12-02	2024018394
Ert datum	Er beteckning
2024-09-11	5000-K1099371-24

Ändamål

Ändamålet är att undersöka om nedanstående fingeravtryck är användbara för jämförelse och härrör från person listad nedan eller annan person registrerad i Polisens fingeravtrycksregister i Abis (automatiserat biometriskt identifieringssystem).

Personer
970518-6550
940130-1552

Undersökningsrelaterad information

Allmän information

Resultat från fingeravtrycksundersökningar redovisas inte i graderad skala.

Benämningen fingeravtryck innefattar här friktionshudsavtryck från fingrar, handflator och fotsulor.

Sökbara fingeravtryck som inte identifierats till person registreras i Polisens spårregister och söks med automatik mot nyinkomna daktylogram i Polisens fingeravtrycksregister

I de fall personuppgifter redovisas under rubriken Undersökning och slutsats är de hämtade från fingeravtrycksregistret eller från oregistrerat jämförelsematerial.

Information om identifierat område på handen lämnas på begäran.

Uteslutning kan under vissa omständigheter göras efter motivering på begäran.

För ytterligare information kring förfarande och slutsatser vid fingeravtrycksjämförelse hänvisas till NFC:s faktablad för fingeravtrycksjämförelse på Intrapolis.

Ärendespecifik information

Observera att jämförelse med 970518-6550 och 940130-1552 inte utförts då inga daktylogram fanns tillgängliga 2024-12-02. Önskas jämförelse efter daktyloskopering görs det efter ny begäran till NFC.

Polismyndigheten
Nationellt forensiskt centrum - NFC
581 94 Linköping • Tel 010-562 80 20 vxl • Fax 013-14 57 15
E-post registrator.nfc@polisen.se

SWEDAC ACKREDITERING
Ackred. nr 1521
Provning
ISO/IEC 17025

HEMLIG

Polisen

Elektroniskt underskriven av Olle Falklöf 2024-12-02 16:59

Nationellt forensiskt centrum - NFC
Sakkunnigutlåtande
fingeravtrycksjämförelse

Datum	Vårt diarienummer
2024-12-02	2024018394
Ert datum	Er beteckning
2024-09-11	5000-K1099371-24

Undersökning och slutsats

Beslagsnummer: **2024-5000-SM12558-15**
Utsida fönsterruta.

2024-5000-SM1255**8-15** 2024018394-96 Fingeravtrycksspår - *Fingeravtryck, gelatinfolie*	**Användbart** för jämförelse. **Inte identifierat** till person.

Metodik

Vid fingeravtrycksjämförelse har standardförfarande 1147* och metod 1148* använts.

Material och materialhantering

Vid fingeravtrycksjämförelse används endast bilder av säkrade spår, inget gods hanteras. Bilderna sparas digitalt. I de fall undersökningsmaterialet inkommit i form av spårkort arkiveras även dessa vid handläggande NFC-enhet.

Handläggning

Undersökning	Handläggare
Fingeravtrycks-jämförelse	forensikern Olle Falklöf (ansvarig handläggare) forensikern Annemarie Svejderud

Frågor riktas i första hand till forensikern Nelly Gyllö Lind (ärendeansvarig), direkttelefon 010-5624900. Eventuell kallelse till rättegång ställs till den ansvarige handläggaren för berörd undersökningstyp.

Olle Falklöf
Forensiker

Polismyndigheten
Nationellt forensiskt centrum - NFC
581 94 Linköping • Tel 010-562 80 20 vxl • Fax 013-14 57 15
E-post registrator.nfc@polisen.se

SWEDAC ACKREDITERING
Ackred. nr 1521
Provning
ISO/IEC 17025

HEMLIG

Polisen

Elektroniskt underskriven av Malin Thomsson 2025-02-27 12:37

Nationellt forensiskt centrum (NFC)

Redovisning

Sakkunnigutlåtande

NFC:s ref.nr	Uppdragsgivarens ref.nr
2024018394	5000-K1099371-24

Fingeravtrycksframkallning

Inledande uppgifter

Uppdragsgivare (myndighet/motsvarande)	Uppdragsgivare (namn och kontaktinformation)	
Polismyndigheten	Tommy Rinaldo, Forensiska sektionen region Mitt Uppsala	
Utförare	Telefon (NFC:s frontdesk)	NFC:s ärende upprättat
Nationellt forensiskt centrum (NFC)	010-562 80 20	2024-09-11

Ändamål

Ändamålet var att undersöka om det på materialen förekommer fingeravtryck som bedöms vara användbara för jämförelse.

Materialförteckning och resultat

Beteckning i utlåtandet Uppdragsgivarens beteckning Beslags-/Spårmaterialnummer NFC:s materialnummer	**Undersökningsmaterial** Platsbeskrivning Materialhantering
2024-5000-BG119107-1 2024-5000-BG119107-1 2024-5000-BG119107-1 202401839447	**Påse** Låg på golvet intill platsen där målsägaren anträffades. Materialet återgår

Inledande bedömning och urval

Materialet bestod av en flergångskasse ”Willys” i plast med tyghandtag. Flergångskassens insida är av tyg, förutom kanten närmast öppningen som är av samma material som utsidan.

På handtagen och insidan av flergångskassen bedömdes inte en fingeravtrycksundersökning vara meningsfull, på grund av dess beskaffenhet.

Resultat

På materialet säkrades avtryck som överlämnas för jämförelse. Se spårförteckning.

Spårförteckning

Säkrat från material	Fingeravtryckssspår	Spårbeskrivning
2024-5000-BG119107-1	P4764-25	Fingeravtryckssspår - säkrat från påsens insida vid kanten, nära öppningen

Metodik

Följande metodik har använts vid undersökningen: 1252*, 1238*, 1240*, 1237*.

Metodik markerad med asterisk (*) är ackrediterad enligt ISO 17025. För mer information, se polisen.se/forensiskametoder

Redovisningen ska i normalfallet återges i sin helhet.
Vid citering ur redovisningen i ett annat dokument ska det finnas en tydlig hänvisning till ursprungsdokumentet.

SWEDAC ACKREDITERING
Ackred. nr 1521
Provning
ISO/IEC 17025

HEMLIG

Polisen

Elektroniskt underskriven av Malin Thomsson 2025-02-27 12:37

Nationellt forensiskt centrum (NFC)

Redovisning

Sakkunnigutlåtande

NFC:s ref.nr	Uppdragsgivarens ref.nr
2024018394	5000-K1099371-24

Undersökningsrelaterad information

Undersökningsuppdraget är beskrivande. Vid ett sådant uppdrag redovisas resultat, men någon slutsats dras inte.

Fingeravtryck som säkrats har erhållit ett unikt P-nummer. Säkrade fingeravtryck har överlämnats för fingeravtrycksjämförelse som redovisas separat.

Resultatet gäller för materialet så som det inkom till NFC.

I Foresight går att söka efter och få en sammanställning över material och undersökningar i ett K-ärende som hanteras av NFC. Foresight går att nå direkt från Durtvå och TekPro samt via denna länk: foresight.polisen.se/foresight. Alla som har behörighet att se information om ett K-ärende i Durtvå har åtkomst till uppgifterna i Foresight.

Material som delas vid NFC får en indexering av materialbeteckningen. Genom att söka på materialet i Foresight erhålls bl.a. en sammanställning över hur materialet har delats upp, status och var de uppdelade materialen befinner sig.

Handläggning

Handläggare, Fingeravtrycksframkallning	Driftställe	För kontakt
forensiska laboranten Malin Thomsson (ansvarig handläggare) forensisk laborant Wilma Möller	Nationellt NFC (Linköping)	010-562 82 83 malin.thomsson@polisen.se
Ärendeansvarig		För kontakt
forensikern Nelly Gyllö Lind		010-5624900

Frågor om undersökningen samt eventuell kallelse till rättegång riktas till ansvarig handläggare, se ovan. Övergripande frågor i ärendet riktas till ärendeansvarig.

Redovisningen ska i normalfallet återges i sin helhet.
Vid citering ur redovisningen i ett annat dokument ska det finnas en tydlig hänvisning till ursprungsdokumentet.

SWEDAC ACKREDITERING
Ackred. nr 1521
Provning
ISO/IEC 17025

HEMLIG

Polisen

Elektroniskt underskriven av Annelie Ekman 2025-03-03 10:51

Nationellt forensiskt centrum - NFC
Sakkunnigutlåtande
fingeravtrycksjämförelse

Datum	Vårt diarienummer
2025-03-03	2024018394
Ert datum	Er beteckning
2024-09-11	5000-K1099371-24

Polismyndigheten
Forensiska sektionen region Mitt Uppsala
Tommy Rinaldo
751 81 Uppsala

Uppdragsgivare

Polismyndigheten

Allmän information om NFC:s redovisningar

Vid återgivande av denna redovisning ska detta i normalfallet göras i sin helhet. Om utdrag ur redovisningen återges i annat dokument ska detta följas av en tydlig hänvisning till ursprungsdokumentet.

Standardförfarande och metoder som har använts anges med dokumentbeteckning. Standardförfarande och metoder som ingår i laboratoriets ackreditering enligt ISO/IEC 17025 är markerade med asterisk (*). För förklaring av dokumentbeteckningar hänvisas till laboratoriets hemsida på IntraPolis eller Internet. Önskas mer information kontakta ärendeansvarig.

HEMLIG

Polisen

Elektroniskt underskriven av Annelie Ekman 2025-03-03 10:51

Nationellt forensiskt centrum - NFC
Sakkunnigutlåtande fingeravtrycksjämförelse

Datum	Vårt diarienummer
2025-03-03	2024018394
Ert datum	Er beteckning
2024-09-11	5000-K1099371-24

Ändamål

Ändamålet är att undersöka om nedanstående fingeravtryck är användbara för jämförelse och härrör från person listad nedan eller annan person registrerad i Polisens fingeravtrycksregister i Abis (automatiserat biometriskt identifieringssystem).

Personer
970518-6550
940130-1552

Undersökningsrelaterad information

Allmän information

Resultat från fingeravtrycksundersökningar redovisas inte i graderad skala.

Benämningen fingeravtryck innefattar här friktionshudsavtryck från fingrar, handflator och fotsulor.

Sökbara fingeravtryck som inte identifierats till person registreras i Polisens spårregister och söks med automatik mot nyinkomna daktylogram i Polisens fingeravtrycksregister

I de fall personuppgifter redovisas under rubriken Undersökning och slutsats är de hämtade från fingeravtrycksregistret eller från oregistrerat jämförelsematerial.

Information om identifierat område på handen lämnas på begäran.

Uteslutning kan under vissa omständigheter göras efter motivering på begäran.

För ytterligare information kring förfarande och slutsatser vid fingeravtrycksjämförelse hänvisas till NFC:s faktablad för fingeravtrycksjämförelse på Intrapolis.

Ärendespecifik information

För kännedom fanns inget daktylogram av 970518-6550 tillgängligt 2025-03-03.

Polismyndigheten
Nationellt forensiskt centrum - NFC
581 94 Linköping • Tel 010-562 80 20 vxl • Fax 013-14 57 15
E-post registrator.nfc@polisen.se

SWEDAC ACKREDITERING
Ackred. nr 1521
Provning
ISO/IEC 17025

HEMLIG

Polisen

Elektroniskt underskriven av Annelie Ekman 2025-03-03 10:51

Nationellt forensiskt centrum - NFC
Sakkunnigutlåtande
fingeravtrycksjämförelse

Datum	Vårt diarienummer
2025-03-03	2024018394
Ert datum	Er beteckning
2024-09-11	5000-K1099371-24

Undersökning och slutsats

Beslagsnummer: **2024-5000-SM13370-95**
Dörrpost innanför entrédörr, märkt "57:A" av blodbildsanalytiker.

2024-5000-SM1337**0-95** 2024018394-152 Fingeravtrycksspår - *Fingeravtryck, fotograferat*	**Inte användbart** för jämförelse.

Beslagsnummer: **2024-5000-SM13370-96**
Dörrlist innanför entrédörr, till vänster om markering "AK" av blodbildsanalytiker.

2024-5000-SM1337**0-96** 2024018394-153 Fingeravtrycksspår - *Fingeravtryck, fotograferat*	**Inte användbart** för jämförelse.

Metodik

Vid fingeravtrycksjämförelse har standardförfarande 1147* och metod 1148* använts.

Material och materialhantering

Vid fingeravtrycksjämförelse används endast bilder av säkrade spår, inget gods hanteras. Bilderna sparas digitalt. I de fall undersökningsmaterialet inkommit i form av spårkort arkiveras även dessa vid handläggande NFC-enhet.

Polismyndigheten
Nationellt forensiskt centrum - NFC
581 94 Linköping • Tel 010-562 80 20 vxl • Fax 013-14 57 15
E-post registrator.nfc@polisen.se

SWEDAC ACKREDITERING
Ackred. nr 1521
Provning
ISO/IEC 17025

HEMLIG

Polisen

Elektroniskt underskriven av Annelie Ekman 2025-03-03 10:51

Nationellt forensiskt centrum - NFC
Sakkunnigutlåtande
fingeravtrycksjämförelse

Datum	Vårt diarienummer
2025-03-03	2024018394
Ert datum	Er beteckning
2024-09-11	5000-K1099371-24

Handläggning

Undersökning	Handläggare
Fingeravtrycks-jämförelse	forensikern Annelie Ekman (ansvarig handläggare) forensikern Annica Saat

Frågor riktas i första hand till forensikern Nelly Gyllö Lind (ärendeansvarig), direkttelefon 010-5624900. Eventuell kallelse till rättegång ställs till den ansvarige handläggaren för berörd undersökningstyp.

Annelie Ekman
Forensiker

Polismyndigheten
Nationellt forensiskt centrum - NFC
581 94 Linköping • Tel 010-562 80 20 vxl • Fax 013-14 57 15
E-post registrator.nfc@polisen.se

SWEDAC ACKREDITERING
Ackred. nr 1521
Provning
ISO/IEC 17025

HEMLIG

Polisen

Elektroniskt underskriven av Jonas Eriksson 2025-03-04 12:44

Nationellt forensiskt centrum (NFC)

Redovisning

Sakkunnigutlåtande

NFC:s ref.nr	Uppdragsgivarens ref.nr
2024018394	5000-K1099371-24

Fingeravtrycksframkallning

Inledande uppgifter

Uppdragsgivare (myndighet/motsvarande)	Uppdragsgivare (namn och kontaktinformation)	
Polismyndigheten	Tommy Rinaldo, Forensiska sektionen region Mitt Uppsala	
Utförare	Telefon (NFC:s frontdesk)	NFC:s ärende upprättat
Nationellt forensiskt centrum (NFC)	010-562 80 20	2024-09-11

Ändamål

Ändamålet var att undersöka om det på materialet förekommer fingeravtryck som bedöms vara avsatta i/med blod och som bedöms vara användbara för jämförelse.

Ändamålet var också att undersöka om det på materialet förekommer övriga fingeravtryck som bedöms vara användbara för jämförelse.

Materialförteckning och resultat

Beteckning i utlåtandet Uppdragsgivarens beteckning Beslags-/Spårmaterialnummer NFC:s materialnummer	**Undersökningsmaterial** Platsbeskrivning Materialhantering
2024-5000-BG115715-22 2024-5000-BG115715-22 2024-5000-BG115715-22 202401839408	**Skärbräda** Låg på golvet intill köksbänken/diskbänken. Materialet återgår separat

Inledande bedömning och urval

-

Resultat

Inga avtryck som bedömdes vara avsatta i/med blod säkrades på materialet.

Inga övriga avtryck säkrades på materialet

Metodik

Följande metodik har använts vid undersökningen: 1252*, 1238*, 1240*, 1237*.

Metodik markerad med asterisk (*) är ackrediterad enligt ISO 17025. För mer information, se polisen.se/forensiskametoder

Redovisningen ska i normalfallet återges i sin helhet.
Vid citering ur redovisningen i ett annat dokument ska det finnas en tydlig hänvisning till ursprungsdokumentet.

SWEDAC ACKREDITERING
Ackred. nr 1521
Provning
ISO/IEC 17025

Polisen

Elektroniskt underskriven av Jonas Eriksson 2025-03-04 12:44

Nationellt forensiskt centrum (NFC)

Redovisning

Sakkunnigutlåtande

NFC:s ref.nr	Uppdragsgivarens ref.nr
2024018394	5000-K1099371-24

Undersökningsrelaterad information

Undersökningsuppdraget är beskrivande. Vid ett sådant uppdrag redovisas resultat, men någon slutsats dras inte.

Resultatet gäller för materialet så som det inkom till NFC.

Avsaknad av fingeravtryck som bedöms vara avsatta i/med blod innebär att någon av följande iakttagelser har gjorts under undersökningens gång:

- Inga blodlika avtryck iakttogs på materialet.
- Inget blod påvisades på materialet eller i anslutning till eventuella avtryck.
- Blodiga avtryck iakttogs men det gick inte att bedöma om de var avsatta i/med eller under blod.
- Avtryck som bedömdes vara avsatta i/med blod iakttogs men bedömdes inte vara/kunna bli användbara för jämförelse.
- Blodlika avtryck iakttogs men bedömdes inte vara/kunna bli användbara för jämförelse och har därför inte undersökts vidare om de är avsatta i/med eller under blod.

Med övriga avtryck menas alla avtryck som av olika anledningar inte uppfyllt kriterierna för att kunna bedömas vara avsatta i/med blod.

Undersökning avseende fingeravtryck avsatta i/med blod omfattas inte av SWEDAC:s ackreditering.

I Foresight går att söka efter och få en sammanställning över material och undersökningar i ett K-ärende som hanteras av NFC. Foresight går att nå direkt från Durtvå och TekPro samt via denna länk: foresight.polisen.se/foresight. Alla som har behörighet att se information om ett K-ärende i Durtvå har åtkomst till uppgifterna i Foresight.

Material som delas vid NFC får en indexering av materialbeteckningen. Genom att söka på materialet i Foresight erhålls bl.a. en sammanställning över hur materialet har delats upp, status och var de uppdelade materialen befinner sig.

Handläggning

Handläggare, Fingeravtrycksframkallning	Driftställe	För kontakt
forensikern Jonas Eriksson (ansvarig handläggare)	Nationellt NFC (Linköping)	010-562 82 37 jonas-richard.eriksson@polisen.se
Ärendeansvarig		För kontakt
forensikern Nelly Gyllö Lind		010-5624900

Frågor om undersökningen samt eventuell kallelse till rättegång riktas till ansvarig handläggare, se ovan. Övergripande frågor i ärendet riktas till ärendeansvarig.

Redovisningen ska i normalfallet återges i sin helhet.
Vid citering ur redovisningen i ett annat dokument ska det finnas en tydlig hänvisning till ursprungsdokumentet.

SWEDAC ACKREDITERING
Ackred. nr 1521
Provning
ISO/IEC 17025

HEMLIG

Polisen

Elektroniskt underskriven av Fabian Firanescu 2025-03-06 14:02

Nationellt forensiskt centrum - NFC
Sakkunnigutlåtande
fingeravtrycksjämförelse

Datum	Vårt diarienummer
2025-03-06	2024018394
Ert datum	Er beteckning
2024-09-11	5000-K1099371-24

Polismyndigheten
Forensiska sektionen region Mitt Uppsala
Tommy Rinaldo
751 81 Uppsala

Uppdragsgivare

Polismyndigheten

Allmän information om NFC:s redovisningar

Vid återgivande av denna redovisning ska detta i normalfallet göras i sin helhet. Om utdrag ur redovisningen återges i annat dokument ska detta följas av en tydlig hänvisning till ursprungsdokumentet.

Standardförfarande och metoder som har använts anges med dokumentbeteckning. Standardförfarande och metoder som ingår i laboratoriets ackreditering enligt ISO/IEC 17025 är markerade med asterisk (*). För förklaring av dokumentbeteckningar hänvisas till laboratoriets hemsida på IntraPolis eller Internet. Önskas mer information kontakta ärendeansvarig.

HEMLIG

Polisen

Elektroniskt underskriven av Fabian Firanescu 2025-03-06 14:02

Nationellt forensiskt centrum - NFC
Sakkunnigutlåtande
fingeravtrycksjämförelse

Datum	Vårt diarienummer
2025-03-06	2024018394
Ert datum	Er beteckning
2024-09-11	5000-K1099371-24

Ändamål

Ändamålet är att undersöka om nedanstående fingeravtryck är användbara för jämförelse och härrör från person listad nedan eller annan person registrerad i Polisens fingeravtrycksregister i Abis (automatiserat biometriskt identifieringssystem).

Personer
970518-6550
940130-1552

Undersökningsrelaterad information

Allmän information

Resultat från fingeravtrycksundersökningar redovisas inte i graderad skala.

Benämningen fingeravtryck innefattar här friktionshudsavtryck från fingrar, handflator och fotsulor.

Sökbara fingeravtryck som inte identifierats till person registreras i Polisens spårregister och söks med automatik mot nyinkomna daktylogram i Polisens fingeravtrycksregister

I de fall personuppgifter redovisas under rubriken Undersökning och slutsats är de hämtade från fingeravtrycksregistret eller från oregistrerat jämförelsematerial.

Information om identifierat område på handen lämnas på begäran.

Uteslutning kan under vissa omständigheter göras efter motivering på begäran.

För ytterligare information kring förfarande och slutsatser vid fingeravtrycksjämförelse hänvisas till NFC:s faktablad för fingeravtrycksjämförelse på Intrapolis.

Ärendespecifik information

För kännedom fanns inget daktylogram av 970518-6550 tillgängligt 2025-03-06.

Polismyndigheten
Nationellt forensiskt centrum - NFC
581 94 Linköping • Tel 010-562 80 20 vxl • Fax 013-14 57 15
E-post registrator.nfc@polisen.se

SWEDAC ACKREDITERING
Ackred. nr 1521
Provning
ISO/IEC 17025

HEMLIG

Polisen

Elektroniskt underskriven av Fabian Firanescu 2025-03-06 14:02

Nationellt forensiskt centrum - NFC
Sakkunnigutlåtande
fingeravtrycksjämförelse

Datum	Vårt diarienummer
2025-03-06	2024018394
Ert datum	Er beteckning
2024-09-11	5000-K1099371-24

Undersökning och slutsats

Beslagsnummer: **2024-5000-BG119107-1**
NFC:s materialnummer: 2024018394-47
Påse - Låg på golvet intill platsen där målsägaren anträffades.

P4764-25 Fingeravtrycksspår - *säkrat från påsens insida vid kanten, nära öppningen*	**Inte användbart** för jämförelse.

Metodik

Vid fingeravtrycksjämförelse har standardförfarande 1147* och metod 1148* använts.

Material och materialhantering

Vid fingeravtrycksjämförelse används endast bilder av säkrade spår, inget gods hanteras. Bilderna sparas digitalt. I de fall undersökningsmaterialet inkommit i form av spårkort arkiveras även dessa vid handläggande NFC-enhet.

Handläggning

Undersökning	Handläggare
Fingeravtrycks-jämförelse	forensikern Fabian Firanescu (ansvarig handläggare) forensikeraspiranten Linnéa Brauer

Frågor riktas i första hand till forensikern Nelly Gyllö Lind (ärendeansvarig), direkttelefon 010-5624900. Eventuell kallelse till rättegång ställs till den ansvarige handläggaren för berörd undersökningstyp.

Fabian Firanescu
Forensiker

Polismyndigheten
Nationellt forensiskt centrum - NFC
581 94 Linköping • Tel 010-562 80 20 vxl • Fax 013-14 57 15
E-post registrator.nfc@polisen.se

SWEDAC ACKREDITERING
Ackred. nr 1521
Provning
ISO/IEC 17025

HEMLIG

Polisen

Elektroniskt underskriven av Malin Thomsson 2025-03-26 08:31

Nationellt forensiskt centrum (NFC)

Redovisning

Sakkunnigutlåtande

NFC:s ref.nr	Uppdragsgivarens ref.nr
2024018394	5000-K1099371-24

Fingeravtrycksframkallning

Inledande uppgifter

Uppdragsgivare (myndighet/motsvarande)	Uppdragsgivare (namn och kontaktinformation)	
Polismyndigheten	Tommy Rinaldo, Forensiska sektionen region Mitt Uppsala	
Utförare	Telefon (NFC:s frontdesk)	NFC:s ärende upprättat
Nationellt forensiskt centrum (NFC)	010-562 80 20	2024-09-11

Ändamål

Ändamålet var att undersöka om det på materialen förekommer fingeravtryck som bedöms vara användbara för jämförelse.

Undersökning avseende fingeravtryck för materialen BG110392-2, och BG110261-1 har återkallats vid ärendemöte 2025-02-10. Materialen återgår separat.

Undersökning avseende fingeravtryck för materialen BG115715-23, BG115715-24, BG 115715–25, BG 115715–26 och BG115715-27 har återkallats av uppdragsgivare Hedda Wittbom Skog 2025-03-25. Materialen återgår separat.

Undersökning avseende fingeravtryck för materialet BG117991-1:B har återkallats av uppdragsgivare Hedda Wittbom Skog 2025-03-18. Materialet återgår separat.

Redovisningen ska i normalfallet återges i sin helhet.
Vid citering ur redovisningen i ett annat dokument ska det finnas en tydlig hänvisning till ursprungsdokumentet.

SWEDAC ACKREDITERING
Ackred. nr 1521
Provning
ISO/IEC 17025

HEMLIG

Polisen

Elektroniskt underskriven av Malin Thomsson 2025-03-26 08:31

Nationellt forensiskt centrum (NFC)

Redovisning

Sakkunnigutlåtande

NFC:s ref.nr	Uppdragsgivarens ref.nr
2024018394	5000-K1099371-24

Materialförteckning och resultat

Beteckning i utlåtandet	Undersökningsmaterial
Uppdragsgivarens beteckning	Platsbeskrivning
Beslags-/Spårmaterialnummer	Materialhantering
NFC:s materialnummer	

2024-5000-BG117991-1	**Plånbok**
2024-5000-BG117991-1	Kuvert från Hittegods i Stockholm som låg i målsägarens brevlåda. Kuvertet ska innehålla målsägarens plånbok som hittats på Centralstationen i Stockholm.
2024-5000-BG117991-1	Materialet återgår
202401839448	

Inledande bedömning och urval

Materialet bestod av en läderplånbok med insida av tyg innehållandes:

- Sju plastkort
- Nio handskrivna lappar (benämnda 1 till och med 9)
- Tre kvitton (benämnda 1 till och med 3)
- Tre papperskort

På insidan av plånboken bedömdes inte en fingeravtrycksundersökning vara meningsfull, på grund av dess beskaffenhet.

Resultat

På materialet säkrades avtryck som överlämnas för jämförelse. Se spårförteckning.

Spårförteckning

Säkrat från material	Fingeravtryckssspår	Spårbeskrivning
2024-5000-BG117991-1	P6556-25	Fingeravtryckssspår - säkrat från handskriven papperslapp benämnd 9
2024-5000-BG117991-1	P7297-25	Fingeravtryckssspår - säkrat från kvitto benämnd 1
2024-5000-BG117991-1	P7298-25	Fingeravtryckssspår - säkrat från handskriven papperslapp benämnd 1

Redovisningen ska i normalfallet återges i sin helhet.
Vid citering ur redovisningen i ett annat dokument ska det finnas en tydlig hänvisning till ursprungsdokumentet.

SWEDAC ACKREDITERING
Ackred. nr 1521
Provning
ISO/IEC 17025

HEMLIG

Polisen

Elektroniskt underskriven av Malin Thomsson 2025-03-26 08:31

Nationellt forensiskt centrum (NFC)

Redovisning

Sakkunnigutlåtande

NFC:s ref.nr	Uppdragsgivarens ref.nr
2024018394	5000-K1099371-24

Metodik

Följande metodik har använts vid undersökningen: 1252*, 1238*, 1240*, 1244*, 1232*, 1242*, 1243*.

Metodik markerad med asterisk (*) är ackrediterad enligt ISO 17025. För mer information, se polisen.se/forensiskametoder

Undersökningsrelaterad information

Undersökningsuppdraget är beskrivande. Vid ett sådant uppdrag redovisas resultat, men någon slutsats dras inte.

Fingeravtryck som säkrats har erhållit ett unikt P-nummer. Säkrade fingeravtryck har överlämnats för fingeravtrycksjämförelse som redovisas separat.

Resultatet gäller för materialet så som det inkom till NFC.

I Foresight går att söka efter och få en sammanställning över material och undersökningar i ett K-ärende som hanteras av NFC. Foresight går att nå direkt från Durtvå och TekPro samt via denna länk: foresight.polisen.se/foresight. Alla som har behörighet att se information om ett K-ärende i Durtvå har åtkomst till uppgifterna i Foresight.

Material som delas vid NFC får en indexering av materialbeteckningen. Genom att söka på materialet i Foresight erhålls bl.a. en sammanställning över hur materialet har delats upp, status och var de uppdelade materialen befinner sig.

Handläggning

Handläggare, Fingeravtrycksframkallning	Driftställe	För kontakt
forensiska laboranten Malin Thomsson (ansvarig handläggare) forensisk laborant Wilma Möller	Nationellt NFC (Linköping)	010-562 82 83 malin.thomsson@polisen.se
Ärendeansvarig		För kontakt
forensikern Nelly Gyllö Lind		010-5624900

Frågor om undersökningen samt eventuell kallelse till rättegång riktas till ansvarig handläggare, se ovan. Övergripande frågor i ärendet riktas till ärendeansvarig.

Redovisningen ska i normalfallet återges i sin helhet.
Vid citering ur redovisningen i ett annat dokument ska det finnas en tydlig hänvisning till ursprungsdokumentet.

SWEDAC ACKREDITERING
Ackred. nr 1521
Provning
ISO/IEC 17025

HEMLIG

Polisen

Elektroniskt underskriven av Sebastian Lindberg 2024-11-04 16:06

Nationellt forensiskt centrum (NFC)

Redovisning L63:1

Sakkunnigutlåtande

NFC:s ref.nr	Uppdragsgivarens ref.nr
2024018394	5000-K1099371-24

Fotografering brottsplats/fält

Inledande uppgifter

Uppdragsgivare (myndighet/motsvarande)	Uppdragsgivare (namn och kontaktinformation)	
Polismyndigheten	Tommy Rinaldo, Forensiska sektionen region Mitt Uppsala	
Utförare	Telefon (NFC:s frontdesk)	NFC:s ärende upprättat
Nationellt forensiskt centrum (NFC)	010-562 80 20	2024-09-11

Ändamål

Fotografiskt dokumentera gemensamt utrymmet för toalett, dusch, tvättmaskin, handfat i lägenhet 1004, Vråtorpsgatan 18, Knivsta, Alsike. Utrymmet behandlas med BlueStar. Fotodokumentationen av BlueStar sker i mörker där reagensen syns som ljust blått ljus. En referensbild fotograferas med vitt ljus för att visa ytorna och hur dom återges i vitt ljus.

Undersökning

Utrymmet behandlas med BlueStar och fotograferas. Reagensen syns med ljust blått ljus på bilden. Referensbild fotograferas som visar exakt samma ytor i vitt ljus.

Resultat

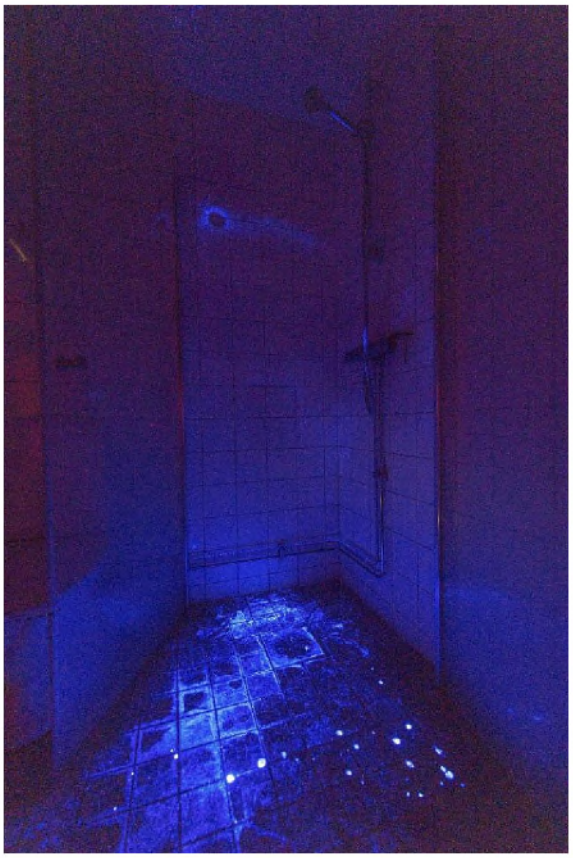

Redovisningen ska i normalfallet återges i sin helhet.
Vid citering ur redovisningen i ett annat dokument ska det finnas en tydlig hänvisning till ursprungsdokumentet.

HEMLIG

Polisen

Elektroniskt underskriven av Sebastian Lindberg 2024-11-04 16:06

Nationellt forensiskt centrum (NFC)

Redovisning L63:1

Sakkunnigutlåtande

NFC:s ref.nr	Uppdragsgivarens ref.nr
2024018394	5000-K1099371-24

Resultat forts…

Högupplösta bildfiler (JPG) som visar reagensen som ljust blått ljus. Referensbild fotograferad i vitt ljus. Samtliga fotografier fotograferad och bearbetad av forensisk fotograf. Allt bildmaterial levererat till FILIP.

Metodik

Följande metodik har använts vid undersökningen: 1331, 1669.

Metodik markerad med asterisk (*) är ackrediterad enligt ISO 17025. För mer information, se polisen.se/forensiskametoder

Undersökningsrelaterad information

Undersökningsuppdraget är beskrivande. Vid ett sådant uppdrag redovisas resultat, men någon slutsats dras inte.

Resultatet gäller för materialet så som det inkom till NFC.

I Foresight går att söka efter och få en sammanställning över material och undersökningar i ett K-ärende som hanteras av NFC. Foresight går att nå direkt från Durtvå och TekPro samt via denna länk: foresight.polisen.se/foresight. Alla som har behörighet att se information om ett K-ärende i Durtvå har åtkomst till uppgifterna i Foresight.

Material som delas vid NFC får en indexering av materialbeteckningen. Genom att söka på materialet i Foresight erhålls bl.a. en sammanställning över hur materialet har delats upp, status och var de uppdelade materialen befinner sig.

Handläggning

Handläggare, Fotografering brottsplats/fält	Driftställe	För kontakt
forensiska fotografen Sebastian Lindberg (ansvarig handläggare)	NFC Nord (Uppsala)	072-5767810
Ärendeansvarig		För kontakt
forensikern Nelly Gyllö Lind		010-5624900

Frågor om undersökningen samt eventuell kallelse till rättegång riktas till ansvarig handläggare, se ovan. Övergripande frågor i ärendet riktas till ärendeansvarig.

Redovisningen ska i normalfallet återges i sin helhet.
Vid citering ur redovisningen i ett annat dokument ska det finnas en tydlig hänvisning till ursprungsdokumentet.

HEMLIG

Polisen

Elektroniskt underskriven av Sebastian Lindberg 2024-11-04 16:07

Nationellt forensiskt centrum (NFC)

Redovisning L63:2

Sakkunnigutlåtande

NFC:s ref.nr	Uppdragsgivarens ref.nr
2024018394	5000-K1099371-24

Fotografering brottsplats/fält

Inledande uppgifter

Uppdragsgivare (myndighet/motsvarande)	Uppdragsgivare (namn och kontaktinformation)	
Polismyndigheten	Tommy Rinaldo, Forensiska sektionen region Mitt Uppsala	
Utförare	Telefon (NFC:s frontdesk)	NFC:s ärende upprättat
Nationellt forensiskt centrum (NFC)	010-562 80 20	2024-09-11

Ändamål

Fotografiskt säkra avtryck från lägenhet 1004 Vråtorpsgatan 18, Knivsta, Alsike.

Undersökning

Fotografiskt säkra två (2) avtryck i vitt ljus samt samma avtryck efter behandling med AcidBlack fotograferade i vitt ljus.

Resultat

Redovisningen ska i normalfallet återges i sin helhet.
Vid citering ur redovisningen i ett annat dokument ska det finnas en tydlig hänvisning till ursprungsdokumentet.

Polisen

Elektroniskt underskriven av Sebastian Lindberg 2024-11-04 16:07

Nationellt forensiskt centrum (NFC)

Redovisning L63:2

Sakkunnigutlåtande

NFC:s ref.nr	Uppdragsgivarens ref.nr
2024018394	5000-K1099371-24

Resultat forts…

Högupplösta bildfiler i formatet DNG samt 1:1 i formatet TIF. Samtliga bildfiler levererade till P: samt FILIP.

Metodik

Följande metodik har använts vid undersökningen: 1331, 787, 1669.

Metodik markerad med asterisk (*) är ackrediterad enligt ISO 17025. För mer information, se polisen.se/forensiskametoder

Undersökningsrelaterad information

Undersökningsuppdraget är beskrivande. Vid ett sådant uppdrag redovisas resultat, men någon slutsats dras inte.

Resultatet gäller för materialet så som det inkom till NFC.

I Foresight går att söka efter och få en sammanställning över material och undersökningar i ett K-ärende som hanteras av NFC. Foresight går att nå direkt från Durtvå och TekPro samt via denna länk: foresight.polisen.se/foresight. Alla som har behörighet att se information om ett K-ärende i Durtvå har åtkomst till uppgifterna i Foresight.

Material som delas vid NFC får en indexering av materialbeteckningen. Genom att söka på materialet i Foresight erhålls bl.a. en sammanställning över hur materialet har delats upp, status och var de uppdelade materialen befinner sig.

Handläggning

Handläggare, Fotografering brottsplats/fält	Driftställe	För kontakt
forensiska fotografen Sebastian Lindberg (ansvarig handläggare)	NFC Nord (Uppsala)	072-5767810
Ärendeansvarig		För kontakt
forensikern Nelly Gyllö Lind		010-5624900

Frågor om undersökningen samt eventuell kallelse till rättegång riktas till ansvarig handläggare, se ovan. Övergripande frågor i ärendet riktas till ärendeansvarig.

Redovisningen ska i normalfallet återges i sin helhet.
Vid citering ur redovisningen i ett annat dokument ska det finnas en tydlig hänvisning till ursprungsdokumentet.

HEMLIG

Polisen

Elektroniskt underskriven av Sebastian Lindberg 2024-11-14 16:41

Nationellt forensiskt centrum (NFC)

Redovisning Foto L62:2

Sakkunnigutlåtande

NFC:s ref.nr	Uppdragsgivarens ref.nr
2024018394	5000-K1099371-24

Spårfotografering

Inledande uppgifter

Uppdragsgivare (myndighet/motsvarande)	Uppdragsgivare (namn och kontaktinformation)	
Polismyndigheten	Tommy Rinaldo, Forensiska sektionen region Mitt Uppsala	
Utförare	Telefon (NFC:s frontdesk)	NFC:s ärende upprättat
Nationellt forensiskt centrum (NFC)	010-562 80 20	2024-09-11

Ändamål

Fotografisk säkra avtryck lyft med GFS.

Undersökning

Fotograferingen utförd av forensisk fotograf.

Resultat

Högupplösta bildfiler i formatet DNG, TIF 1:1 levererade till FILIP. Avtrycket även delfotograferat med 6 st delfotografier. Delfotografierna är märkta 1av6, 2av6 osv…

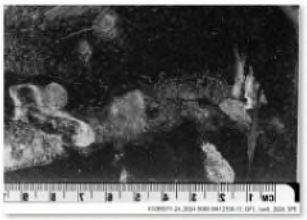

K1099371-24_2024-5000-SM12558-15_GFS_1av6_2626_SPE.tif

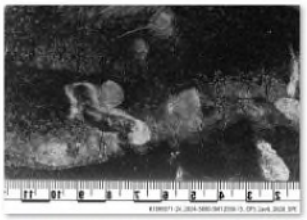

K1099371-24_2024-5000-SM12558-15_GFS_2av6_2628_SPE.tif

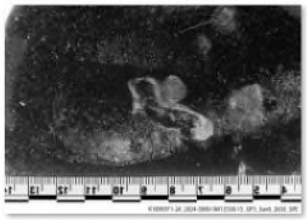

K1099371-24_2024-5000-SM12558-15_GFS_3av6_2630_SPE.tif

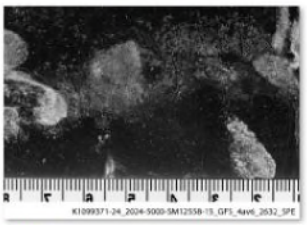

K1099371-24_2024-5000-SM12558-15_GFS_4av6_2632_SPE.tif

K1099371-24_2024-5000-SM12558-15_GFS_5av6_2634_SPE.tif

K1099371-24_2024-5000-SM12558-15_GFS_6av6_2636_SPE.tif

K1099371-24_2024-5000-SM12558-15_GFS_2617_SPE.tif

Redovisningen ska i normalfallet återges i sin helhet.
Vid citering ur redovisningen i ett annat dokument ska det finnas en tydlig hänvisning till ursprungsdokumentet.

HEMLIG

Polisen

Elektroniskt underskriven av Sebastian Lindberg 2024-11-14 16:41

Nationellt forensiskt centrum (NFC)

Redovisning Foto L62:2

Sakkunnigutlåtande

NFC:s ref.nr	Uppdragsgivarens ref.nr
2024018394	5000-K1099371-24

Metodik

Följande metodik har använts vid undersökningen: 787, 1761, 1669.

Metodik markerad med asterisk (*) är ackrediterad enligt ISO 17025. För mer information, se polisen.se/forensiskametoder

Undersökningsrelaterad information

Undersökningsuppdraget är beskrivande. Vid ett sådant uppdrag redovisas resultat, men någon slutsats dras inte.

Resultatet gäller för materialet så som det inkom till NFC.

I Foresight går att söka efter och få en sammanställning över material och undersökningar i ett K-ärende som hanteras av NFC. Foresight går att nå direkt från Durtvå och TekPro samt via denna länk: foresight.polisen.se/foresight. Alla som har behörighet att se information om ett K-ärende i Durtvå har åtkomst till uppgifterna i Foresight.

Material som delas vid NFC får en indexering av materialbeteckningen. Genom att söka på materialet i Foresight erhålls bl.a. en sammanställning över hur materialet har delats upp, status och var de uppdelade materialen befinner sig.

Materialförteckning

Beteckning i utlåtandet Uppdragsgivarens beteckning Beslags-/Spårmaterialnummer NFC:s materialnummer	**Undersökningsmaterial** Platsbeskrivning Materialhantering
2024-5000-SM12558-15 2024-5000-SM12558-15 2024-5000-SM12558-15 202401839496	**Fingeravtryck, gelatinfolie** Utsida fönsterruta. Materialet är ej sluthanterat

Handläggning

Handläggare, Spårfotografering	Driftställe	För kontakt
forensiska fotografen Sebastian Lindberg (ansvarig handläggare)	NFC Nord (Uppsala)	072-5767810
Ärendeansvarig forensikern Nelly Gyllö Lind		För kontakt 010-5624900

Frågor om undersökningen samt eventuell kallelse till rättegång riktas till ansvarig handläggare, se ovan. Övergripande frågor i ärendet riktas till ärendeansvarig.

Redovisningen ska i normalfallet återges i sin helhet.
Vid citering ur redovisningen i ett annat dokument ska det finnas en tydlig hänvisning till ursprungsdokumentet.

HEMLIG

Polisen

Elektroniskt underskriven av Josephine Jones 2024-10-02 15:38

Nationellt forensiskt centrum (NFC)

Redovisning

Sakkunnigutlåtande

NFC:s ref.nr	Uppdragsgivarens ref.nr
2024018394	5000-K1099371-24

Undersökning av textila material/fibrer

Inledande uppgifter

Uppdragsgivare (myndighet/motsvarande)	Uppdragsgivare (namn och kontaktinformation)	
Polismyndigheten	Tommy Rinaldo, Forensiska sektionen region Mitt Uppsala	
Utförare	Telefon (NFC:s frontdesk)	NFC:s ärende upprättat
Nationellt forensiskt centrum (NFC)	010-562 80 20	2024-09-11

Ändamål

Ändamålet var att undersöka om det på kniven BG110261-1 finns textila fibrer som är lämpade för jämförande fiberundersökning.

Resultat

Kniven BG110261-1 undersöktes okulärt och i mikroskop. Då iakttogs inte några textila fibrer som var lämpade för en jämförande fiberundersökning.

Metodik

Följande metodik har använts vid undersökningen: 836*, 838*

Metodik markerad med asterisk (*) är ackrediterad enligt ISO 17025. För mer information, se polisen.se/forensiskametoder

Undersökningsrelaterad information

Undersökningsuppdraget är beskrivande. Vid ett sådant uppdrag redovisas resultat, men någon slutsats dras inte.

Resultatet gäller för materialet så som det inkom till NFC.

I Foresight går att söka efter och få en sammanställning över material och undersökningar i ett K-ärende som hanteras av NFC. Foresight går att nå direkt från Durtvå och TekPro samt via denna länk: foresight.polisen.se/foresight. Alla som har behörighet att se information om ett K-ärende i Durtvå har åtkomst till uppgifterna i Foresight.

Material som delas vid NFC får en indexering av materialbeteckningen. Genom att söka på materialet i Foresight erhålls bl.a. en sammanställning över hur materialet har delats upp, status och var de uppdelade materialen befinner sig.

Redovisningen ska i normalfallet återges i sin helhet.
Vid citering ur redovisningen i ett annat dokument ska det finnas en tydlig hänvisning till ursprungsdokumentet.

SWEDAC ACKREDITERING
Ackred. nr 1521
Provning
ISO/IEC 17025

HEMLIG

Polisen

Elektroniskt underskriven av Josephine Jones 2024-10-02 15:38

Nationellt forensiskt centrum (NFC)

Redovisning

Sakkunnigutlåtande

NFC:s ref.nr
2024018394

Uppdragsgivarens ref.nr
5000-K1099371-24

Materialförteckning

Beteckning i utlåtandet Uppdragsgivarens beteckning Beslags-/Spårmaterialnummer NFC:s materialnummer	**Undersökningsmaterial** Platsbeskrivning Materialhantering
2024-5000-BG110261-1 2024-5000-BG110261-1 2024-5000-BG110261-1 202401839435	**Kniv** Påträffades i botten av en container för metallförpackningar på en returstation. Containern var nyligen tömd och därav lätt att identifiera kniven. Materialet återgår separat
2024-5000-BG110261-1:A Från 2024-5000-BG110261-1 Från 2024-5000-BG110261-1 202401839436	**Fibrer säkrat från Kniv BG110261-1** Påträffades i botten av en container för metallförpackningar på en returstation. Containern var nyligen tömd och därav lätt att identifiera kniven. Materialet kastas

Handläggning

Handläggare, Undersökning av textila material/fibrer	Driftställe	För kontakt
forensikern Josephine Jones (ansvarig handläggare) forensiska generalisten Susann Mannerskog	Nationellt NFC (Linköping)	010-562 89 82 josephine.jones@polisen.se
Ärendeansvarig forensikern Nelly Gyllö Lind		För kontakt 010-5624900

Frågor om undersökningen samt eventuell kallelse till rättegång riktas till ansvarig handläggare, se ovan. Övergripande frågor i ärendet riktas till ärendeansvarig.

Redovisningen ska i normalfallet återges i sin helhet.
Vid citering ur redovisningen i ett annat dokument ska det finnas en tydlig hänvisning till ursprungsdokumentet.

SWEDAC ACKREDITERING
Ackred. nr 1521
Provning
ISO/IEC 17025

HEMLIG

Polisen

Elektroniskt underskriven av Josephine Jones 2025-04-15 07:56

Nationellt forensiskt centrum (NFC)

Redovisning

Sakkunnigutlåtande

NFC:s ref.nr	Uppdragsgivarens ref.nr
2024018394	5000-K1099371-24

Undersökning av skador i kläder

Inledande uppgifter

Uppdragsgivare (myndighet/motsvarande)	Uppdragsgivare (namn och kontaktinformation)	
Polismyndigheten	Tommy Rinaldo, Forensiska sektionen region Mitt Uppsala	
Utförare	Telefon (NFC:s frontdesk)	NFC:s ärende upprättat
Nationellt forensiskt centrum (NFC)	010-562 80 20	2024-09-11

Ändamål

Ändamålet var att dokumentera skadorna i t-shirten och byxorna BG115989-(1,2).

Resultat

Material BG115989-1 utgörs av en t-shirt i stickat tyg, se figur 1 och 2. T-shirten är besudlad med blodlik substans och dessutom har tygets färg på baksidan påverkats.

I t-shirten iakttogs fyra skador, benämnda A – D, och ett skadeområde.

Skada A, belägen på ovansidan av höger ärm, är ca 1,5 cm lång med raka skadekanter som löper diagonalt i stickningen.

Skada B är belägen nära ärmssömmen på höger ärm. Det är en relativt rund skada, ca 1 cm i diameter, med ojämna skadekanter.

Skada C, belägen på framstyckets vänstra sida, är ca 1 cm lång med bitvis jämna skadekanter.

Skada D belägen i bakstycket är ca 6 x 7 cm stor. Större delen av skadekanterna är ojämna, men ungefär i mitten på skadan iakttogs en del, ca 1 cm lång, som är rak och löper diagonalt i stickningen.

Skadeområdet i framstycket består av ett tiotal skador som alla har ojämna skadekanter. Storleken på skadorna är mellan 1 och 10 mm.

I övrigt iakttogs ett flertal små skador (mm-storlek) som bedöms ingå i normalt slitage och därför inte har dokumenterats.

Material BG115989-2 utgörs av ett par byxor i vävt tyg, se figur 3 och 4. I byxorna iakttogs en ca 25 cm lång skada längs grensömmen på baksidan. I övrigt iakttogs små skador som bedöms ingå i normalt slitage.

Redovisningen ska i normalfallet återges i sin helhet.
Vid citering ur redovisningen i ett annat dokument ska det finnas en tydlig hänvisning till ursprungsdokumentet.

SWEDAC ACKREDITERING
Ackred. nr 1521
Provning
ISO/IEC 17025

HEMLIG

Polisen

Elektroniskt underskriven av Josephine Jones 2025-04-15 07:56

Nationellt forensiskt centrum (NFC)

Redovisning

Sakkunnigutlåtande

NFC:s ref.nr
2024018394

Uppdragsgivarens ref.nr
5000-K1099371-24

Figur 1. T-shirt BG115989-1, fram. Röda pilar visar skadorna med beteckning A – C. Röd ring visar skadeområdet. Gula cirklar visar skador som har tillkommit vid undersökning på NFC.

Redovisningen ska i normalfallet återges i sin helhet.
Vid citering ur redovisningen i ett annat dokument ska det finnas en tydlig hänvisning till ursprungsdokumentet.

SWEDAC ACKREDITERING
Ackred. nr 1521
Provning
ISO/IEC 17025

HEMLIG

Polisen

Elektroniskt underskriven av Josephine Jones 2025-04-15 07:56

Nationellt forensiskt centrum (NFC)

Redovisning

Sakkunnigutlåtande

NFC:s ref.nr
2024018394

Uppdragsgivarens ref.nr
5000-K1099371-24

Figur 2. T-shirt BG115989-1, bak. Röd pil visar skadan med beteckning D.

Redovisningen ska i normalfallet återges i sin helhet.
Vid citering ur redovisningen i ett annat dokument ska det finnas en tydlig hänvisning till ursprungsdokumentet.

SWEDAC ACKREDITERING
Ackred. nr 1521
Provning
ISO/IEC 17025

HEMLIG

Polisen

Elektroniskt underskriven av Josephine Jones 2025-04-15 07:56

Nationellt forensiskt centrum (NFC)

Redovisning

Sakkunnigutlåtande

NFC:s ref.nr
2024018394

Uppdragsgivarens ref.nr
5000-K1099371-24

Figur 3. Byxor BG115989-2, fram.

Figur 4. Byxor BG115989-2, bak. Röd pil visar skadan i sömmen. Gula cirklar visar skador som har tillkommit vid undersökning på NFC.

Metodik

Följande metodik har använts vid undersökningen: 848*

Metodik markerad med asterisk (*) är ackrediterad enligt ISO 17025. För mer information, se polisen.se/forensiskametoder

Redovisningen ska i normalfallet återges i sin helhet.
Vid citering ur redovisningen i ett annat dokument ska det finnas en tydlig hänvisning till ursprungsdokumentet.

SWEDAC ACKREDITERING
Ackred. nr 1521
Provning
ISO/IEC 17025

HEMLIG

Polisen

Elektroniskt underskriven av Josephine Jones 2025-04-15 07:56

Nationellt forensiskt centrum (NFC)

Redovisning

Sakkunnigutlåtande

NFC:s ref.nr	Uppdragsgivarens ref.nr
2024018394	5000-K1099371-24

Undersökningsrelaterad information

Undersökningsuppdraget är beskrivande. Vid ett sådant uppdrag redovisas resultat, men någon slutsats dras inte.

Resultatet gäller för materialet så som det inkom till NFC.

I Foresight går att söka efter och få en sammanställning över material och undersökningar i ett K-ärende som hanteras av NFC. Foresight går att nå direkt från Durtvå och TekPro samt via denna länk: foresight.polisen.se/foresight. Alla som har behörighet att se information om ett K-ärende i Durtvå har åtkomst till uppgifterna i Foresight.

Material som delas vid NFC får en indexering av materialbeteckningen. Genom att söka på materialet i Foresight erhålls bl.a. en sammanställning över hur materialet har delats upp, status och var de uppdelade materialen befinner sig.

Materialförteckning

Beteckning i utlåtandet Uppdragsgivarens beteckning Beslags-/Spårmaterialnummer NFC:s materialnummer	**Undersökningsmaterial** Platsbeskrivning Materialhantering
2024-5000-BG115989-1 2024-5000-BG115989-1 2024-5000-BG115989-1 2024018394154	**T-shirt** Från målsägaren vid obduktion Materialet återgår separat
2024-5000-BG115989-2 2024-5000-BG115989-2 2024-5000-BG115989-2 2024018394155	**Byxor** Från målsägaren vid obduktion. Materialet återgår separat

Handläggning

Handläggare, Undersökning av skador i kläder	Driftställe	För kontakt
forensikern Josephine Jones (ansvarig handläggare) forensikeraspiranten Caroline Wagner	Nationellt NFC (Linköping)	010-562 89 82 josephine.jones@polisen.se
Ärendeansvarig forensikern Nelly Gyllö Lind		För kontakt 010-5624900

Frågor om undersökningen samt eventuell kallelse till rättegång riktas till ansvarig handläggare, se ovan. Övergripande frågor i ärendet riktas till ärendeansvarig.

Redovisningen ska i normalfallet återges i sin helhet.
Vid citering ur redovisningen i ett annat dokument ska det finnas en tydlig hänvisning till ursprungsdokumentet.

SWEDAC ACKREDITERING
Ackred. nr 1521
Provning
ISO/IEC 17025

HEMLIG

Polisen

Elektroniskt underskriven av Anna-Karin Söderberg 2025-05-16 15:20

Nationellt forensiskt centrum (NFC)

Redovisning

Sakkunnigutlåtande

NFC:s ref.nr	Uppdragsgivarens ref.nr
2024018394	5000-K1099371-24

Blodbildsanalys

Inledande uppgifter

Uppdragsgivare (myndighet/motsvarande)	Uppdragsgivare (namn och kontaktinformation)	
Polismyndigheten	Tommy Rinaldo, Forensiska sektionen region Mitt Uppsala	
Utförare	Telefon (NFC:s frontdesk)	NFC:s ärende upprättat
Nationellt forensiskt centrum (NFC)	010-562 80 20	2024-09-11

Ändamål

Ändamålet var att beskriva och bedöma eventuell blodförekomst på pikétröjan 2024-5000-BG115715-18.

Undersökning

Plaggets ut- och insida undersöktes okulärt och med stereomikroskop. Tyget i fram- och bakstycke samt ärmar är stickat med s.k. honeycomb-stickning vilket ger en strukturerad yta på rätsidan av tyget där strukturen kan påverka möjligheten att bedöma uppkomstmekanismen för blodförekomster. Avigsidans struktur är slätare. Främst begränsar detta möjligheten att klassificera eventuella blodstänk på rätsidan, dvs utsidan av plagget.

Blod har påvisats på materialet genom att ett urval blodlika besudlingar reagerar så som för blod med ett indikativt test. Vid blodbildsanalysen förutsattes således blodlika besudlingar vara blod.

Någon närmare värdering av egenskaper för blodförekomsterna i förhållande till aktiviteter utförs tillsvidare inte. Sådan kan utföras senare, efter ny begäran tillsammans med ytterligare information om omständigheterna i fallet.

Viss efterbehandling av bilderna i sakkunnigutlåtandet kan ha gjorts i form av beskärning samt justering av ljusstyrka, kontrast och färgbalans.

För information om blodbildsanalys och blodbildsterminologi, se https://intrapolis.polisen.se/bekampa-brott/bestalla-undersokning/bestallningskatalog-forensiska-undersokningar/dna-analys/dna-analys-av-spar/

Blodbildsanalys omfattas inte av SWEDAC:s ackreditering.

Redovisningen ska i normalfallet återges i sin helhet.
Vid citering ur redovisningen i ett annat dokument ska det finnas en tydlig hänvisning till ursprungsdokumentet.

SWEDAC ACKREDITERING
Ackred. nr 1521
Provning
ISO/IEC 17025

HEMLIG

Polisen

Elektroniskt underskriven av Anna-Karin Söderberg 2025-05-16 15:20

Nationellt forensiskt centrum (NFC)

Redovisning

Sakkunnigutlåtande

NFC:s ref.nr	Uppdragsgivarens ref.nr
2024018394	5000-K1099371-24

Resultat

På tröjans vänstra bröstparti, vänster sida av kragen och vänster axelparti bak iakttogs kontaktspår av blod som bedöms ha avsatts mot utsidan av tröjan, se Figur 1 och Figur 3. På bröst- och axelparti har blodet delvis trängt igenom till insidan av tröjan. I anslutning till delar av kontaktspåren på bröstpartiet och kragen iakttogs relativt blodfria ytor som bedöms ha varit avskärmade på grund av veckbildningar i tyget när blodet avsattes, se Figur 5a, 5b och Figur 7.

På insidan av tröjans nackparti, mitt på ryggpartiet och på baksidan av vänster ärm iakttogs kontaktspår av blod om bedöms ha avsatts mot insidan av tröjan, se Figur 4.

På insidan iakttogs även vissa kontaktspår som bedöms ha avsatts från andra blodiga delar av tröjan då plagget har varit vikt, se Figur 8. Det förekommer dock blodiga ytor i direkt anslutning till dessa områden som inte har avsatt blod vilket bedöms bero på att blodet här helt torkat in innan plagget veks, alternativt blev dessa ytor blodiga efter vikningen.

Förekomsten av kontaktspår som avsatts både mot utsidan och mot insidan av tröjan, samt tecken på veckbildningar vid kontaktspår kan förklaras om åtminstone delar av kontaktspåren avsattes när tröjan inte bars som brukligt.

Upptill på utsidan av kragen, nertill fram på insidan av vänster ärm, nertill till vänster på insidan av framstycket och upptill bak på insidan av höger ärm iakttogs sammanlagt ett femtiotal blodstänk, se Figur 1, Figur 2 och Figur 4. På grund av materialets strukturerade yta på utsidan kan det förekomma fler blodstänk än vad som har iakttagits. Placeringen och spridningen av de iakttagna stänken kan endast förklaras om tröjan var vrängd ut och in när blodet stänkte. Storleken på de iakttagna stänken indikerar att tröjan var inom högst någon/några meter från stänkkällan.

Redovisningen ska i normalfallet återges i sin helhet.
Vid citering ur redovisningen i ett annat dokument ska det finnas en tydlig hänvisning till ursprungsdokumentet.

SWEDAC ACKREDITERING
Ackred. nr 1521
Provning
ISO/IEC 17025

HEMLIG

Polisen

Elektroniskt underskriven av Anna-Karin Söderberg 2025-05-16 15:20

Nationellt forensiskt centrum (NFC)

Redovisning

Sakkunnigutlåtande

NFC:s ref.nr
2024018394

Uppdragsgivarens ref.nr
5000-K1099371-24

Figur 1 Utsida, fram. Gul markering visar kontaktspår, svart markering visar område med blodstänk. Markerat blod har tillförts mot utsidan.

Figur 2 Insida fram. OBS Spegelvänd för enklare jämförelse med utsidan. Vänster ärm till höger i bild. Gula markeringar visar kontaktspår, svarta markeringar visar område med blodstänk, röd markering visar blodförekomst vars uppkomstmekanism inte kan bedömas. Markerat blod har tillförts mot insidan.

Redovisningen ska i normalfallet återges i sin helhet.
Vid citering ur redovisningen i ett annat dokument ska det finnas en tydlig hänvisning till ursprungsdokumentet.

SWEDAC ACKREDITERING
Ackred. nr 1521
Provning
ISO/IEC 17025

HEMLIG

Polisen

Elektroniskt underskriven av Anna-Karin Söderberg 2025-05-16 15:20

Nationellt forensiskt centrum (NFC)

Redovisning

Sakkunnigutlåtande

NFC:s ref.nr
2024018394

Uppdragsgivarens ref.nr
5000-K1099371-24

Figur 3 Utsida, bak. Gula markeringar visar kontaktspår. Markerat blod har tillförts mot utsidan.

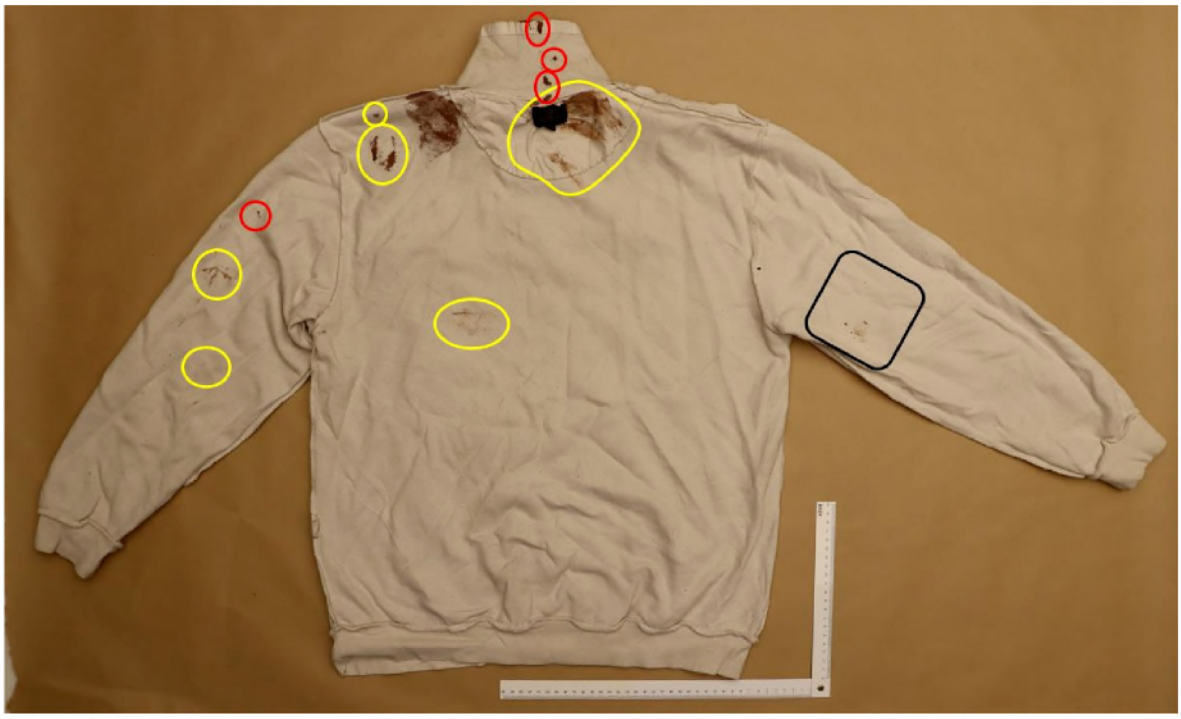

Figur 4 Insida bak. OBS Spegelvänd för enklare jämförelse med utsidan. Höger ärm till höger i bild. Gula markeringar visar kontaktspår, svart markering visar område med blodstänk, röda markeringar visar blodförekomst vars uppkomstmekanism inte kan bedömas. Markerat blod har tillförts mot insidan.

Redovisningen ska i normalfallet återges i sin helhet.
Vid citering ur redovisningen i ett annat dokument ska det finnas en tydlig hänvisning till ursprungsdokumentet.

SWEDAC ACKREDITERING
Ackred. nr 1521
Provning
ISO/IEC 17025

HEMLIG

Polisen

Elektroniskt underskriven av Anna-Karin Söderberg 2025-05-16 15:20

Nationellt forensiskt centrum (NFC)

Redovisning

Sakkunnigutlåtande

NFC:s ref.nr
2024018394

Uppdragsgivarens ref.nr
5000-K1099371-24

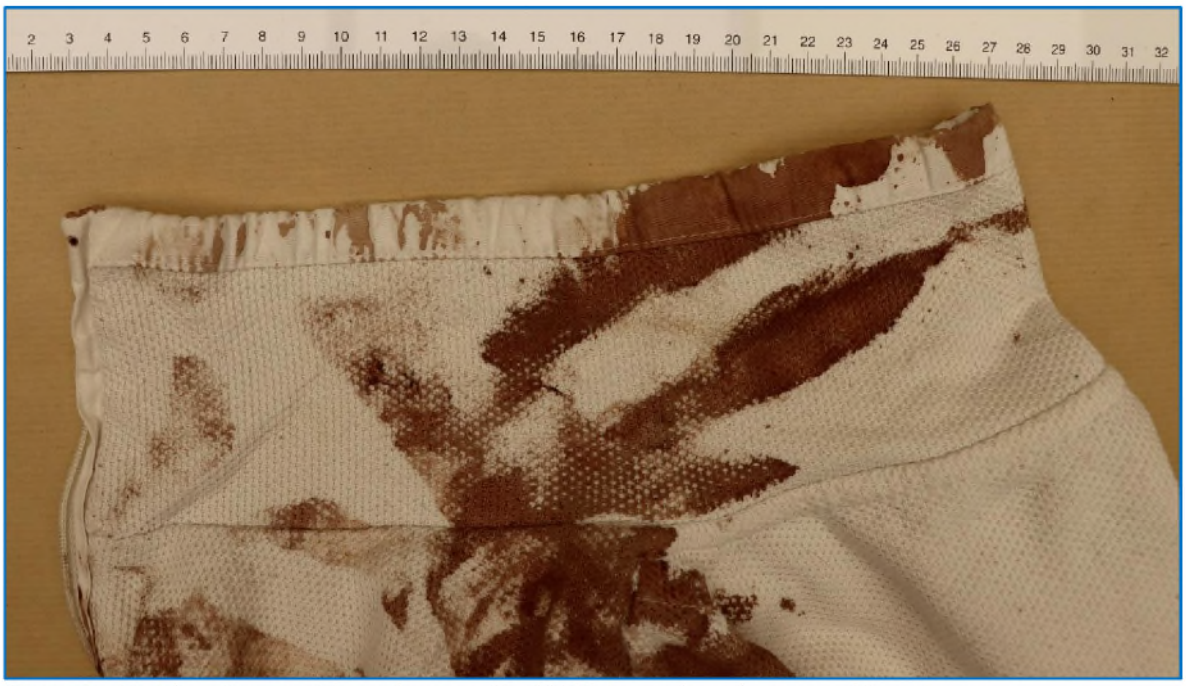

Figur 5a Utsida, vänster sida av kragen. Veckbildningar har skapat avskärmningar.

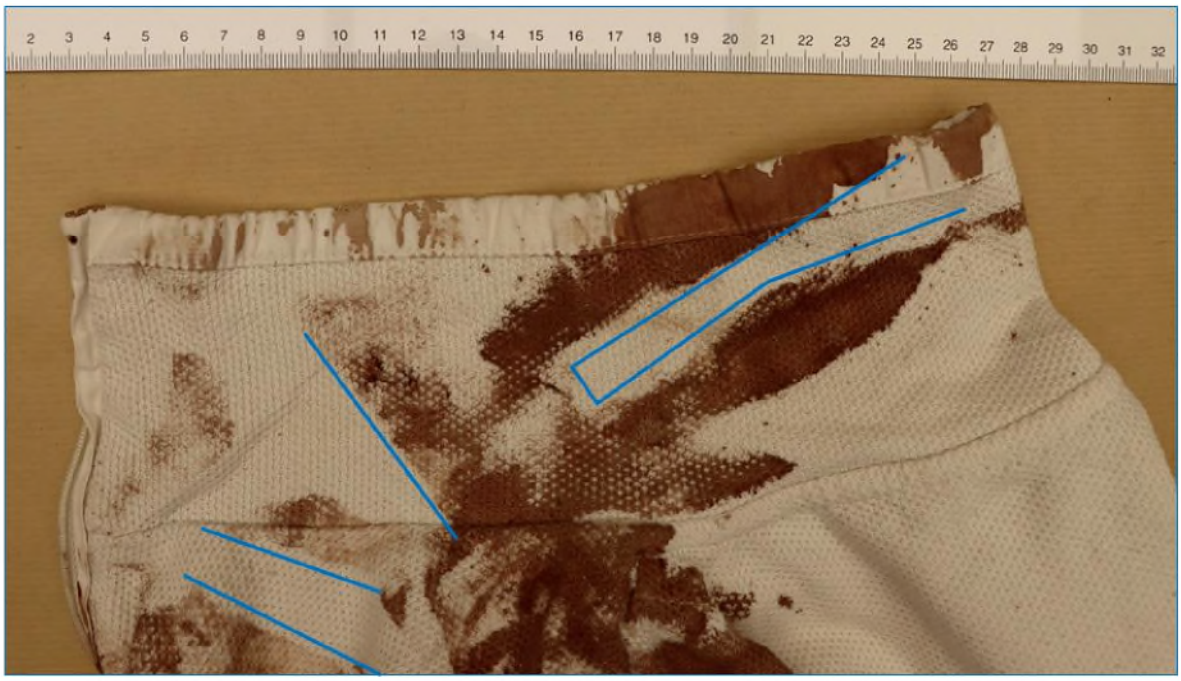

Figur 6b Utsida, vänster sida av kragen. Blå markeringar visar områden där veckbildning har skapat avskärmningar.

SWEDAC ACKREDITERING
Ackred. nr 1521
Provning
ISO/IEC 17025

HEMLIG

Polisen

Elektroniskt underskriven av Anna-Karin Söderberg 2025-05-16 15:20

Nationellt forensiskt centrum (NFC)

Redovisning

Sakkunnigutlåtande

NFC:s ref.nr
2024018394

Uppdragsgivarens ref.nr
5000-K1099371-24

Figur 7 Utsida, vänster bröstparti. Till höger visar blå markeringar områden där veckbildning har skapat avskärmningar.

Redovisningen ska i normalfallet återges i sin helhet.
Vid citering ur redovisningen i ett annat dokument ska det finnas en tydlig hänvisning till ursprungsdokumentet.

SWEDAC ACKREDITERING
Ackred. nr 1521
Provning
ISO/IEC 17025

HEMLIG

Polisen

Elektroniskt underskriven av Anna-Karin Söderberg 2025-05-16 15:20

Nationellt forensiskt centrum (NFC)

Redovisning

Sakkunnigutlåtande

NFC:s ref.nr
2024018394

Uppdragsgivarens ref.nr
5000-K1099371-24

Figur 8 Insida, nacke. Streckad linje visar hur tyget har varit vikt när blod från ena sidan linjen har avsatts på andra sidan.

Redovisningen ska i normalfallet återges i sin helhet.
Vid citering ur redovisningen i ett annat dokument ska det finnas en tydlig hänvisning till ursprungsdokumentet.

SWEDAC ACKREDITERING
Ackred. nr 1521
Provning
ISO/IEC 17025

HEMLIG

Polisen

Elektroniskt underskriven av Anna-Karin Söderberg 2025-05-16 15:20

Nationellt forensiskt centrum (NFC)

Redovisning

Sakkunnigutlåtande

NFC:s ref.nr	Uppdragsgivarens ref.nr
2024018394	5000-K1099371-24

Metodik

Någon, några eller samtliga metodiker har använts vid undersökningen: 852*, 666*, 1388*, 783

Metodik markerad med asterisk (*) är ackrediterad enligt ISO 17025. För mer information, se polisen.se/forensiskametoder

Undersökningsrelaterad information

Undersökningsuppdraget är beskrivande. Vid ett sådant uppdrag redovisas resultat, men någon slutsats dras inte.

Resultatet gäller för materialet så som det inkom till NFC.

I Foresight går att söka efter och få en sammanställning över material och undersökningar i ett K-ärende som hanteras av NFC. Foresight går att nå direkt från Durtvå och TekPro samt via denna länk: foresight.polisen.se/foresight. Alla som har behörighet att se information om ett K-ärende i Durtvå har åtkomst till uppgifterna i Foresight.

Material som delas vid NFC får en indexering av materialbeteckningen. Genom att söka på materialet i Foresight erhålls bl.a. en sammanställning över hur materialet har delats upp, status och var de uppdelade materialen befinner sig.

SWEDAC ACKREDITERING
Ackred. nr 1521
Provning
ISO/IEC 17025

HEMLIG

Polisen

Elektroniskt underskriven av Anna-Karin Söderberg 2025-05-16 15:20

Nationellt forensiskt centrum (NFC)

Redovisning

Sakkunnigutlåtande

NFC:s ref.nr
2024018394

Uppdragsgivarens ref.nr
5000-K1099371-24

Materialförteckning

Beteckning i utlåtandet Uppdragsgivarens beteckning Beslags-/Spårmaterialnummer NFC:s materialnummer	**Undersökningsmaterial** Platsbeskrivning Materialhantering
2024-5000-BG115715-18 2024-5000-BG115715-18 2024-5000-BG115715-18 202401839407	**Pikétröja** Låg på golvet nära byrån i rummet. Materialet återgår separat

Handläggning

Handläggare, Blodbildsanalys	Driftställe	För kontakt
forensikern Anna-Karin Söderberg (ansvarig handläggare) forensikern Justus Läsker	Nationellt NFC (Linköping)	010-562 81 77
Ärendeansvarig forensikern Nelly Gyllö Lind		För kontakt 010-562 49 00

Frågor om undersökningen samt eventuell kallelse till rättegång riktas till ansvarig handläggare, se ovan. Övergripande frågor i ärendet riktas till ärendeansvarig.

Redovisningen ska i normalfallet återges i sin helhet.
Vid citering ur redovisningen i ett annat dokument ska det finnas en tydlig hänvisning till ursprungsdokumentet.

SWEDAC ACKREDITERING
Ackred. nr 1521
Provning
ISO/IEC 17025

Polisen

Tjänsteanteckning

Blodbildsanalys av pikétröja

Signerad av

Signerad datum

Enhet
Polisregion Mitt, Grova brott 2 PO Uppsala

Diarienr
5000-K1099371-24

Uppgiftslämnare	Datum	Tid
Årbro, Eva	2025-05-22	15:06

Beslag verkställt	Material för analys
Nej	Nej

Mottaget	Mottaget datum	Tid

Sätt på vilket uppgift lämnats

Upprättad av
Eva Årbro

Uppgiften avser
Uttryck gällande blodbildsanalys "NFC redovisning (blodbildsanalys) 2025-05-16" av pikétröja med beslagsnummer BG115715-18

Uppgift

En pikétröja anträffades i målsägande Oscar Ochayas bostad på Vråtorpsgatan 18 i Knivsta. Pikétröjan hittades på golvet och var vrängd, det vill säga ut och in. Tröjan togs i beslag och fick beslagsnummer BG115715-18.

Pikétröjan skickades till Nationellt forensiskt centrum (NFC) för blodbildsanalys. Analysen utfördes av Anna-Karin Söderberg och protokollet gällande undersökningen är benämnt "NFC redovisning (blodbildsanalys) 2025-05-16" i förundersökningsprotokollet.

Jag har varit i kontakt med Anna-Karin för att klargöra uttrycken "insida" och "utsida" i protokollet, med anledning av att tröjan var vrängd när den anträffades i bostaden. Anna-Karin uppger att uttrycken "insida" och "utsida" i protokollet ska ses utifrån hur plagget är tänkt att bäras, ej hur plagget anträffats.

I tjänsten,
Pinsp. Årbro